



## บันทึกข้อความ

ส่วนราชการ สำนักงานสาธารณสุขจังหวัดชัยนาท กลุ่มงานพัฒนายุทธศาสตร์ฯ โทร. ๐ ๕๖๔๐ ๕๕๑๘

ที่ ขน ๐๐๓๓.๐๐๒/-

วันที่ ๗ ธันวาคม ๒๕๖๕

เรื่อง โปรดพิจารณาลงนามแผน แผนปฏิบัติการสาธารณสุข ประจำปีงบประมาณ พ.ศ. ๒๕๖๖

สำนักงานสาธารณสุขจังหวัดชัยนาท

เรียน นายแพทย์สาธารณสุขจังหวัดชัยนาท

ตามที่ สำนักงานสาธารณสุขจังหวัดชัยนาท ได้จัดให้มีการประชุมการจัดทำแผนปฏิบัติการสาธารณสุข ปีงบประมาณ พ.ศ. ๒๕๖๖ เมื่อวันที่ ๕ ตุลาคม ๒๕๖๕ เพื่อทบทวนแผนยุทธศาสตร์สาธารณสุขระยะ ๕ ปี (ปี ๒๕๖๖ - ๒๕๗๐) และชี้แจงการจัดทำแผนปฏิบัติการสาธารณสุข ปีงบประมาณ พ.ศ. ๒๕๖๖ พร้อมทั้ง แจ้งให้ทุกกลุ่มงานจัดทำแผนปฏิบัติการสาธารณสุข ปีงบประมาณ พ.ศ. ๒๕๖๖ เพื่อเป็นกรอบแนวทางในการดำเนินงานและขับเคลื่อนแผนไปสู่การปฏิบัติ นั้น

ในการนี้ กลุ่มงานพัฒนายุทธศาสตร์สาธารณสุข สำนักงานสาธารณสุขจังหวัดชัยนาท ได้รวบรวมและจัดทำแผนปฏิบัติการสาธารณสุข ปีงบประมาณ พ.ศ. ๒๕๖๖ เสร็จเรียบร้อยแล้ว รายละเอียดตามเอกสารที่แนบมาพร้อมหนังสือนี้

จึงเรียนมาเพื่อโปรดทราบ และพิจารณาลงนามในแผนฯ ต่อไป

(นายทองคำ ดีประดิษฐ์)

หัวหน้ากลุ่มงานพัฒนายุทธศาสตร์สาธารณสุข

ลงนามแล้ว

(นายพัลลภ ยอดศิริจินดา)

นายแพทย์สาธารณสุขจังหวัดชัยนาท



สำนักงานสาธารณสุขจังหวัดชัยนาท  
CHAINAT PROVINCIAL PUBLIC HEALTH OFFICE

แผนปฏิบัติการสาธารณสุข  
ประจำปีงบประมาณ พ.ศ. ๒๕๖๖  
สำนักงานสาธารณสุขจังหวัดชัยนาท

## คำนำ

จากการที่รัฐบาลมีนโยบายปฏิรูประบบราชการ การเมือง การปกครอง และการบริหารการเปลี่ยนแปลงต่างๆ ทำให้เกิดการเปลี่ยนแปลง การดำเนินงานอย่างมาก การจัดทำยุทธศาสตร์การพัฒนาสาธารณสุขจังหวัดชัยนาท จะต้องมีความสอดคล้องกับแนวนโยบาย ทิศทาง การดำเนินงานของรัฐบาล และกระทรวงสาธารณสุข รัฐบาลได้กำหนดนโยบายแห่งชาติ เพื่อให้ส่วนราชการนำไปแปลงเป็นยุทธศาสตร์ระดับกระทรวง จังหวัด และจัดทำแผนปฏิบัติการระดับ อำเภอ ตำบล หมู่บ้าน พร้อมกำหนดตัวชี้วัดที่ตอบสนองกับยุทธศาสตร์

สำนักงานสาธารณสุขจังหวัดชัยนาท ได้ดำเนินการจัดทำยุทธศาสตร์การพัฒนาสาธารณสุขจังหวัดชัยนาท ระยะ ๕ ปี (พ.ศ.๒๕๖๖-๒๕๗๐) เพื่อใช้เป็นเครื่องมือในการพัฒนาระบบสุขภาพในจังหวัดชัยนาท และถ่ายทอดสู่การปฏิบัติ ตลอดจนจัดทำแผนปฏิบัติการสาธารณสุข ประจำปีงบประมาณ พ.ศ. ๒๕๖๖ เป็นที่เรียบร้อยแล้ว ซึ่งแผนดังกล่าวมีความสอดคล้องกับนโยบายของรัฐบาล นโยบายบูรณาการยุทธศาสตร์สุขภาพ ๔ ด้าน ของกระทรวงสาธารณสุข และเขตสุขภาพที่ ๓ อันประกอบด้วย 1) ส่งเสริมสุขภาพ ป้องกันโรค และคุ้มครองผู้บริโภคเป็นเลิศ (Promotion, Prevention & Protection Excellence) 2) บริการเป็นเลิศ (Service Excellence) 3) บุคลากรเป็นเลิศ (People Excellence) และ 4) บริหารเป็นเลิศด้วยธรรมาภิบาล (Governance Excellence) ตลอดจนนโยบายจังหวัด และสภาพปัญหาของพื้นที่จังหวัดชัยนาท

ทั้งนี้ แผนปฏิบัติการสาธารณสุข ประจำปีงบประมาณ พ.ศ. ๒๕๖๖ จะเป็นประโยชน์กับกลุ่มงานในสำนักงานสาธารณสุขจังหวัด ตลอดจนหน่วยงานในสังกัดสำนักงานสาธารณสุขจังหวัด ได้นำแผนปฏิบัติการสาธารณสุข ประจำปีงบประมาณ พ.ศ. ๒๕๖๖ ไปสู่การปฏิบัติให้เกิดผลเป็นรูปธรรมชัดเจน ครอบคลุม ส่งผลถึงการมีสุขภาพที่ดีของประชาชน และเป็นประโยชน์กับกลุ่มงานในสำนักงานสาธารณสุขจังหวัดและหน่วยงานในสังกัดสำนักงานสาธารณสุขจังหวัด ตลอดจนหน่วยงานที่เกี่ยวข้อง ที่จะใช้เป็นเครื่องมือในการประสานการดำเนินงานเพื่อพัฒนาสุขภาพของประชาชนต่อไป

กลุ่มงานพัฒนายุทธศาสตร์สาธารณสุข  
สำนักงานสาธารณสุขจังหวัดชัยนาท

ข  
สารบัญ

คำนำ	ก
สารบัญ	ข
ข้อมูลทั่วไปและสถิติสาธารณสุข	๑
ยุทธศาสตร์การพัฒนาระบบสาธารณสุขจังหวัดชัยนาท	๔๗
สรุปโครงการและงบประมาณจำแนกตามประเด็นยุทธศาสตร์ สำนักงานสาธารณสุขจังหวัดชัยนาท ปีงบประมาณ พ.ศ. ๒๕๖๕	๕๔
<b>ประเด็นยุทธศาสตร์ที่ ๑ ด้านส่งเสริมสุขภาพ ป้องกันโรค และการคุ้มครองผู้บริโภคเป็นเลิศ (Promotion Prevention &amp; Protection Excellence)</b>	
สรุปโครงการ/กิจกรรมหลักและงบประมาณตามแผนปฏิบัติการสาธารณสุขจังหวัดชัยนาท ปีงบประมาณ พ.ศ. ๒๕๖๖ ประเด็นยุทธศาสตร์ที่ ๑	๕๖
๑ โครงการส่งเสริมการดูแลสุขภาพแม่และเด็กแรกเกิดถึง ๕ ปี (มารดา)	๕๙
๒ โครงการส่งเสริมการดูแลสุขภาพแม่และเด็กแรกเกิดถึง ๕ ปี (เด็ก ๐ - ๕ ปี)	๖๑
๓ โครงการพัฒนาพฤติกรรมสุขภาพเด็กวัยเรียน	๖๔
๔ โครงการติดตาม ควบคุม กำกับและประเมินผลการปฏิบัติงาน	๖๔
๕ โครงการสร้างเสริมสุขภาพวัยทำงานบุคลากร สสจ.ชัยนาท	๖๕
๖ โครงการส่งเสริมสุขภาพวัยทำงาน หุ่นดี สุขภาพดี	๖๖
๗ โครงการควบคุมและป้องกันโรคขาดสารไอโอดีน	๖๖
๘ โครงการส่งเสริมระบบบริการผู้สูงอายุและผู้สูงอายุที่มีภาวะพึ่งพิง จังหวัดชัยนาท	๖๗
๙ โครงการบูรณาการเครือข่ายการดำเนินงานเตรียมความพร้อมรองรับสังคมสูงวัยและสร้างความรอบรู้ ด้านสุขภาพแก่ผู้สูงอายุ จังหวัดชัยนาท	๖๘
๑๐ การดำเนินงานส่งเสริมสุขภาพพระสงฆ์	๖๙
๑๑ ส่งเสริมป้องกันทันตสุขภาพในแม่และเด็ก ปี ๒๕๖๖	๖๙
๑๒ ส่งเสริมป้องกันทันตสุขภาพในเด็กวัยเรียน ปี ๒๕๖๖	๗๐
๑๓ โครงการพัฒนาระบบการดูแลสุขภาพช่องปากกลุ่มผู้สูงอายุและกลุ่มผู้พิการ จังหวัดชัยนาท ปี ๒๕๖๖	๗๒

ค  
สารบัญ

๑๔	โครงการพัฒนาระบบดูแลสุขภาพช่องปากในกลุ่มผู้ต้องขัง ปี ๒๕๖๖ ภายใต้โครงการพระราชดำริ "ราชทัณฑ์ปันสุข ทำความ ดี เพื่อชาติ ศาสน์ กษัตริย์"	๗๓
๑๕	โครงการฟันเทียม รากฟันเทียมเฉลิมพระเกียรติพระบาทสมเด็จพระเจ้าอยู่หัวเนื่องในโอกาสสมหามงคลเฉลิมพระชนมพรรษา ๗๒ พรรษา ๒๘ กรกฎาคม ๒๕๖๖	๗๓
๑๖	ศูนย์ปฏิบัติการภาวะฉุกเฉิน	๗๔
๑๗	การป้องกันควบคุมโรคอุบัติใหม่-อุบัติซ้ำ	๗๕
๑๘	ระบาดวิทยา	๗๕
๑๙	การป้องกันควบคุมโรคไข้เลือดออก	๗๖
๒๐	การป้องกันควบคุมโรคเรื้อน	๗๗
๒๑	โครงการป้องกันควบคุมโรคพิษสุนัขบ้า ปี ๒๕๖๖	๗๗
๒๒	การป้องกันควบคุมโรคไข้หัด	๗๘
๒๓	การป้องกันควบคุมโรคไข้ฉี่หนู	๗๘
๒๔	การป้องกันควบคุมโรคเมลิออยด์	๗๙
๒๕	การป้องกันควบคุมโรคติดต่อในศูนย์เด็กเล็กและโรงเรียนอนุบาลในสังกัด สพป.	๗๙
๒๖	การดำเนินงานสร้างเสริมภูมิคุ้มกันโรค	๘๐
๒๗	การป้องกันควบคุมโรคทางเดินอาหารและน้ำ	๘๑
๒๘	การป้องกันโรคเอดส์/โรคติดต่อทางเพศสัมพันธ์	๘๑
๒๙	การป้องกันควบคุมวัณโรค	๘๓
๓๐	การป้องกันควบคุมโรคไวรัสตับอักเสบบี ซี	๘๔
๓๑	โครงการอนามัยสิ่งแวดล้อม	๘๔
๓๒	โครงการเฝ้าระวัง ป้องกันควบคุมโรคจากการประกอบอาชีพและโรคจากสิ่งแวดล้อมภายใต้ พ.ร.บ.ควบคุมโรคจากการประกอบอาชีพและโรคจากสิ่งแวดล้อม พ.ศ.๒๕๖๒	๘๗

## สารบัญ

๓๓	โครงการคุ้มครองผู้บริโภคด้านสาธารณสุข ปี ๒๕๖๖	๘๙
๓๔	โครงการขับเคลื่อนงานคุ้มครองผู้บริโภคด้านบริการสุขภาพในจังหวัดชัยนาท	๙๖
๓๕	สุขศึกษาและเผยแพร่ประชาสัมพันธ์	๙๗
<b>ประเด็นยุทธศาสตร์ที่ ๒ ด้านบริการเป็นเลิศ (Service Excellence)</b>		
	สรุปโครงการ/กิจกรรมหลักและงบประมาณตามแผนปฏิบัติการสาธารณสุขจังหวัดชัยนาท ปีงบประมาณ พ.ศ. ๒๕๖๖ ประเด็นยุทธศาสตร์ที่ ๒	๙๙
๑	ประชุมขับเคลื่อนและพัฒนาระบบงานทันต-สาธารณสุขในเครือข่ายบริการสุขภาพ จังหวัดชัยนาท ปี ๒๕๖๖	๑๐๑
๒	พัฒนาระบบบริการการแพทย์แผนไทยและการแพทย์ทางเลือก และพัฒนาการท่องเที่ยวเชิงสุขภาพและการแพทย์ จังหวัดชัยนาท	๑๐๑
๓	โครงการคัดกรองมะเร็งเต้านมโดยเครื่องเอกซเรย์เต้านมเคลื่อนที่(Mammogram)ในสตรีกลุ่มเสี่ยงและด้อยโอกาส ๔ หน่วย ๔ ภาคทั่วประเทศ เฉลิมพระเกียรติและถวายเป็นพระราชกุศลแด่พระบาทสมเด็จพระวชิรเกล้าเจ้าอยู่หัวในโอกาสเจริญพระชนมพรรษาครบ ๗๐ พรรษา ๒๘ กรกฎาคม ๒๕๖๕	๑๐๘
๔	โครงการเฝ้าระวังป้องกันควบคุมโรคไตเรื้อรัง	๑๑๒
๕	โครงการพัฒนาระบบบริการดูแลรักษาผู้ป่วยโรคตาต่อกระจก	๑๑๓
๖	พัฒนาระบบบริการโรคปอดอุดกั้นเรื้อรัง (Chronic obstructive pulmonary disease: COPD)	๑๑๔
๗	โครงการเฝ้าระวังและป้องกันโรคมะเร็ง	๑๑๕
๘	ส่งเสริมการพัฒนาคุณภาพชีวิต และฟื้นฟูสมรรถภาพที่จำเป็นต่อสุขภาพ คนพิการ	๑๑๘
๙	เฝ้าระวัง ส่งเสริม และดูแลสุขภาพกลุ่มเสี่ยง และกลุ่มผู้เสียหายจากการค้ามนุษย์	๑๑๙
๑๐	โครงการสนับสนุนการควบคุมการบริโภคยาสูบและเครื่องดื่มแอลกอฮอล์จังหวัดชัยนาท	๑๒๐
๑๑	โครงการป้องกันการจมน้ำในเด็กอายุต่ำกว่า ๑๕ ปี	๑๒๓
๑๒	การลดปัจจัยเสี่ยงทางสุขภาพด้านยาเสพติดแบบบูรณาการ ประจำปีงบประมาณ พ.ศ. ๒๕๖๖	๑๒๔
๑๓	โครงการพัฒนาระบบบริการสุขภาพสาขาโรคไม่ติดต่อเรื้อรัง	๑๒๖
๑๔	โครงการป้องกันภาวะเสี่ยงโรคหลอดเลือดสมองในกลุ่มผู้ป่วยโรคเรื้อรัง	๑๒๗

จ  
สารบัญ

๑๕	โครงการพัฒนาศักยภาพการบริการผู้ป่วยโรคหัวใจและหลอดเลือด	๑๒๙
๑๖	โครงการป้องกันและแก้ไขปัญหาสุขภาพจิตในชุมชน	๑๓๑
๑๗	โครงการ TO BE NUMBER ONE	๑๓๑
๑๘	โครงการสนับสนุนการดำเนินงานระบบบริการการแพทย์ฉุกเฉิน จังหวัดชัยนาท ปี ๒๕๖๖	๑๓๓
๑๙	หน่วยแพทย์อาสาสมเด็จพระศรีนครินทราบรมราชชนนี (พอ.สว.) จังหวัดชัยนาท สมเด็จพระเจ้าน้องนางเธอ เจ้าฟ้าจุฬาภรณวลัยลักษณ์ อัครราชกุมารี กรมพระศรีสวางควัฒน วรขัตติยราชนารี	๑๓๕
๒๐	พัฒนาระบบบริการสุขภาพ (Service Plan) จังหวัดชัยนาท	๑๓๗
๒๑	พัฒนาระบบบริการสาธารณสุขสำหรับผู้ต้องขังในเรือนจำ ตามโครงการราชทัณฑ์ปันสุขทำความ ดี เพื่อชาติ ศาสน์ กษัตริย์	๑๓๘
๒๒	หน่วยแพทย์เคลื่อนที่อาสา สมเด็จพระศรีนครินทราบรมราชชนนี (พอ.สว.) จังหวัดชัยนาท ปี ๒๕๖๖	๑๓๙
๒๓	การพัฒนาการขับเคลื่อนหน่วยบริการปฐมภูมิ/เครือข่ายหน่วยบริการปฐมภูมิ (PCU/NPCU)	๑๓๙
<b>ประเด็นยุทธศาสตร์ที่ ๓ ด้านบุคลากรเป็นเลิศ (People Excellence)</b>		
สรุปโครงการ/กิจกรรมหลักและงบประมาณตามแผนปฏิบัติการสาธารณสุขจังหวัดชัยนาท ปีงบประมาณ พ.ศ. ๒๕๖๖ ประเด็นยุทธศาสตร์ที่ ๓		๑๔๑
๑	โครงการพัฒนาบุคลากร ปี ๒๕๖๖	๑๔๒
๒	โครงการพัฒนาเครือข่ายงานบริหารทรัพยากรบุคคล ปี ๒๕๖๖	๑๔๓
๓	โครงการบริหารจัดการกำลังคนด้านสุขภาพ ปี ๒๕๖๖	๑๔๓
๔	โครงการประชุมแลกเปลี่ยนเรียนรู้ และนำเสนอผลงานดีเด่น อสม. หมอคนที่ ๑	๑๔๕
<b>ประเด็นยุทธศาสตร์ที่ ๔ ด้านบริหารเป็นเลิศด้วยธรรมาภิบาล (Governance Excellence)</b>		
สรุปโครงการ/กิจกรรมหลักและงบประมาณตามแผนปฏิบัติการสาธารณสุขจังหวัดชัยนาท ปีงบประมาณ พ.ศ. ๒๕๖๖ ประเด็นยุทธศาสตร์ที่ ๔		๑๔๗
๑	การพัฒนาระบบการจัดเก็บรายได้ของหน่วยบริการทุกระดับ	๑๔๘
๒	การกำกับติดตามสถานการณ์การเงินการคลังและประสิทธิภาพการเงินการคลังของหน่วยบริการ	๑๔๘
๓	การติดตามการบริหารจัดการเงินกองทุนประกันสุขภาพ	๑๔๙
๔	โครงการสร้างความตระหนักรู้เกี่ยวกับการป้องกันการทุจริต และป้องกันมิให้กระทำผิดวินัยแก่บุคลากรในสังกัด	๑๔๙

ฉ  
สารบัญ

๕	โครงการขับเคลื่อนและประเมินผลการพัฒนาด้านสาธารณสุข	๑๕๐
๖	โครงการพัฒนาระบบข้อมูลข่าวสารและเทคโนโลยีสารสนเทศด้านสุขภาพ จังหวัดชัยนาท ปีงบประมาณ พ.ศ. ๒๕๖๖	๑๕๐
๗	โครงการแก้ไขปัญหาการเกิดโรคและภัยสุขภาพ เพื่อเพิ่มอายุคาดเฉลี่ยของประชาชนจังหวัดชัยนาท	๑๕๒
๘	โครงการพัฒนาศักยภาพบุคลากรด้านเทคโนโลยีสารสนเทศ	๑๕๒
๙	โครงการพัฒนาองค์กรคุณภาพ (รพ.สต.ติดดาว)	๑๕๓
๑๐	โครงการขับเคลื่อนการพัฒนาคุณภาพชีวิตและยกระดับสุขภาวะประชาชนด้วยกลไก คณะกรรมการพัฒนาคุณภาพชีวิตระดับอำเภอ (พชอ.) จังหวัดชัยนาท	๑๕๔



ข้อมูลทั่วไปและสถิติสาธารณสุข

## ข้อมูลทั่วไป

### ๑. ข้อมูลด้านสภาพแวดล้อม

#### ๑. สภาพทางภูมิศาสตร์

##### ๑.๑ ที่ตั้งและอาณาเขต

จังหวัดชัยนาท เป็นจังหวัดหนึ่งของภาคกลางตอนบน ประกอบด้วย ๘ อำเภอ ได้แก่ เมืองชัยนาท มโนรมย์ วัดสิงห์ สรรพยา สรรคบุรี หันคา หนองมะโมง และเนินขาม มีพื้นที่รวมทั้งสิ้น ๒,๔๖๙.๗๔๖ ตารางกิโลเมตร ตั้งอยู่บริเวณริมฝั่งซ้ายของแม่น้ำเจ้าพระยาและเป็นตอนเหนือสุดของภาคกลางบนเส้นรุ้งที่ ๑๕ องศาเหนือและเส้นแวงที่ ๑๐๐ องศาตะวันออก สูงจากน้ำทะเลปานกลาง ๑๖.๘๕๔ เมตร ห่างจากกรุงเทพมหานครประมาณ ๑๙๕ กิโลเมตร มีอาณาเขตติดต่อกับจังหวัดต่างๆ ดังนี้

ทิศเหนือ	ติดต่อกับ	จังหวัดนครสวรรค์ และจังหวัดอุทัยธานี
ทิศใต้	ติดต่อกับ	จังหวัดสุพรรณบุรี และจังหวัดสิงห์บุรี
ทิศตะวันออก	ติดต่อกับ	จังหวัดนครสวรรค์ และจังหวัดสิงห์บุรี
ทิศตะวันตก	ติดต่อกับ	จังหวัดสุพรรณบุรี และจังหวัดอุทัยธานี



ที่มา : ที่ทำการปกครองจังหวัดชัยนาท

## ๒. ข้อมูลด้านการปกครอง

จังหวัดชัยนาท แบ่งเขตการปกครองออกเป็น ๘ อำเภอ ๕๓ ตำบล ๕๐๕ หมู่บ้าน หน่วยงานราชการท้องถิ่น ได้แก่ องค์การบริหารส่วนจังหวัด ๑ แห่ง เทศบาล ๓๙ แห่ง (๑ เทศบาลเมือง ๓๘ เทศบาลตำบล) และ องค์การบริหารส่วนตำบล ๒๐ แห่ง

ตารางที่ ๑ จำนวนตำบล หมู่บ้าน ตามเขตการปกครองและพื้นที่ของจังหวัดชัยนาท

อำเภอ	ตำบล	หมู่บ้าน	เทศบาล	อบต.	อบจ.	พื้นที่ (ตร.กม.)	ระยะทางจาก อำเภอถึงจังหวัด
เมืองชัยนาท	๙	๘๒	๗	๒	๑	๒๕๕.๓๗๗	-
มโนรมย์	๗	๔๐	๔	๔		๒๒๕.๖๔๔	๑๔
วัดสิงห์	๗	๔๗	๓	๔		๓๑๕.๓๑๘	๒๒
สรรพยา	๗	๕๕	๘	๑		๒๒๘.๒๗๗	๒๑
สรรคบุรี	๘	๙๒	๘	๑		๓๕๔.๗๙๖	๒๗
หันคา	๘	๑๐๐	๖	๔		๕๒๙.๓๓๔	๓๕
หนองมะโมง	๔	๔๑	๒	๒		๒๙๑.๐๐๐	๔๒
เนินขาม	๓	๔๘	๑	๒		๒๗๐.๐๐๐	๔๘
รวม	๕๓	๕๐๕	๓๙	๒๐		๒,๔๖๙.๗๔๖	

ที่มา : กรมการปกครอง กระทรวงมหาดไทย เว็บไซต์ <https://www.dopa.go.th/>

ณ วันที่ ๓๑ ธันวาคม ๒๕๖๔

๓. ข้อมูลด้านประชากรและโครงสร้างประชากร

ตารางที่ ๒ จำนวนประชากรกลางปี พ.ศ. ๒๕๖๕ จำแนกรายอำเภอ จังหวัดชัยนาท

อำเภอ	ชาย		หญิง		รวม	หลังคาเรือน	เฉลี่ยต่อหลังคาเรือน
	จำนวน	ร้อยละ	จำนวน	ร้อยละ			
เมืองชัยนาท	๓๒,๗๖๑	๑๐.๒๖	๓๖,๓๑๘	๑๑.๓๘	๖๙,๐๗๙	๒๙,๕๒๐	๒.๓๔
มโนรมย์	๑๕,๑๑๕	๔.๗๓	๑๖,๔๔๗	๕.๑๕	๓๑,๕๖๒	๑๓,๑๗๗	๒.๔๐
วัดสิงห์	๑๒,๐๘๑	๓.๗๘	๑๓,๐๓๕	๔.๐๘	๒๕,๑๑๖	๑๑,๒๗๒	๒.๒๓
สรรพยา	๑๙,๔๕๓	๖.๐๙	๒๐,๙๖๖	๖.๕๗	๔๐,๔๑๙	๑๖,๓๘๙	๒.๔๗
สรรคบุรี	๓๐,๑๔๕	๙.๔๔	๓๒,๘๗๖	๑๐.๓๐	๖๓,๐๒๑	๒๓,๗๙๗	๒.๖๕
หันคา	๒๖,๐๘๐	๘.๑๗	๒๗,๘๗๗	๘.๓๓	๕๓,๙๕๗	๒๐,๔๙๔	๒.๖๓
หนองมะโมง	๙,๕๒๕	๒.๙๘	๙,๘๗๒	๓.๐๙	๑๙,๓๙๗	๗,๖๗๓	๒.๕๓
เนินขาม	๘,๑๒๙	๒.๕๕	๘,๕๙๔	๒.๖๙	๑๖,๗๒๓	๖,๗๒๒	๒.๔๙
<b>รวม</b>	<b>๑๕๓,๒๘๙</b>	<b>๔๘.๐๑</b>	<b>๑๖๕,๙๘๕</b>	<b>๕๑.๙๙</b>	<b>๓๑๙,๒๗๔</b>	<b>๑๒๙,๐๔๔</b>	<b>๒.๔๗</b>

ที่มา : ข้อมูลประชากรกลางปี ศูนย์บริหารการทะเบียนภาค ๑ สาขาจังหวัดชัยนาท  
ณ วันที่ ๑ กรกฎาคม ๒๕๖๕

ในปี พ.ศ. ๒๕๖๕ จังหวัดชัยนาท มีประชากรทั้งสิ้นจำนวน ๓๑๙,๒๗๔ คน เป็นเพศชาย ๑๕๓,๒๘๙ คน (ร้อยละ ๔๘.๐๑) เพศหญิง ๑๖๕,๙๘๕ คน (ร้อยละ ๕๑.๙๙) อัตราส่วนเพศชาย ต่อ เพศหญิง เท่ากับ ๑ : ๑.๐๘ มีจำนวนหลังคาเรือนรวม ๑๒๙,๐๔๔ หลังคาเรือน เฉลี่ยประชากร ๒.๔๗ คนต่อหลังคาเรือน ความหนาแน่นของประชากร เท่ากับ ๑๒๗.๗๒๒๖ คน ต่อตารางกิโลเมตร

### แผนภูมิที่ ๑ โครงสร้างทางอายุและเพศของประชากรจังหวัดชัยนาท ปี พ.ศ. ๒๕๖๕

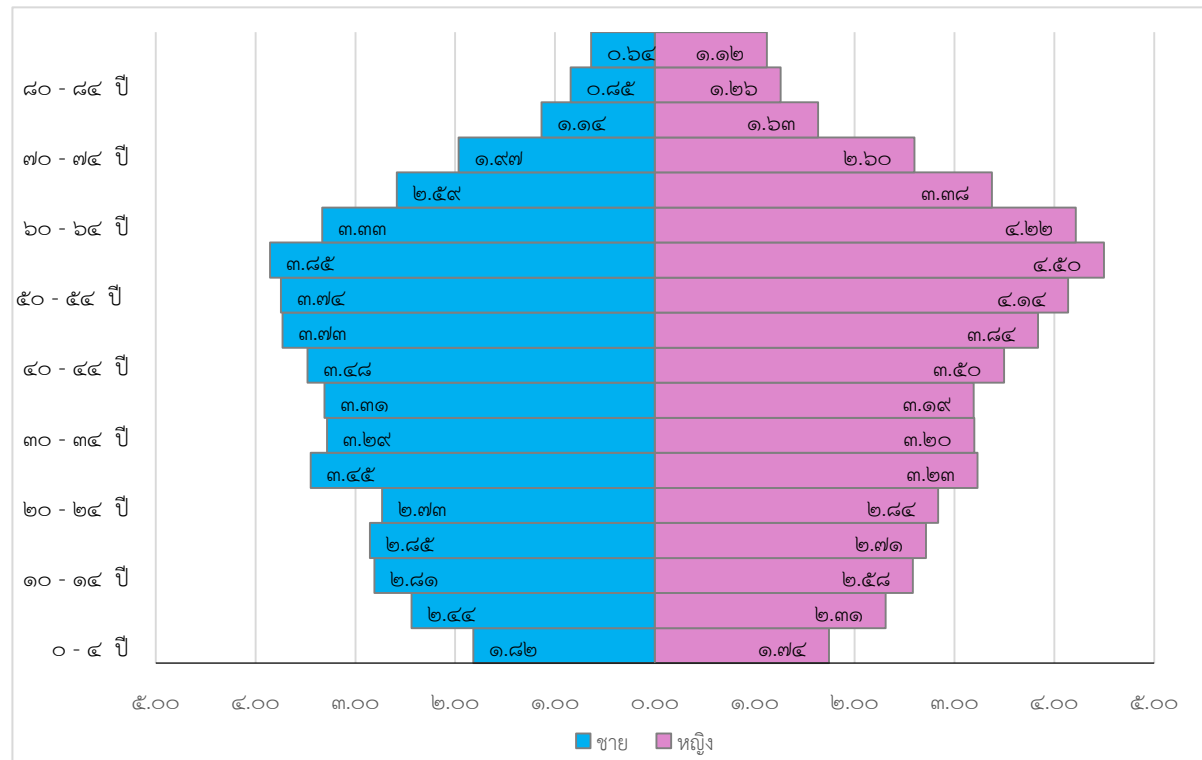

ที่มา : ข้อมูลประชากรกลางปี ศูนย์บริหารการทะเบียนภาค ๑ สาขาจังหวัดชัยนาท  
ณ วันที่ ๑ กรกฎาคม ๒๕๖๕

โครงสร้างอายุประชากรของจังหวัดชัยนาท จากประชากรกลางปี พ.ศ. ๒๕๖๕ จังหวัดชัยนาท มีประชากรทั้งสิ้น ๓๑๙,๒๗๔ คน คิดเป็นสัดส่วนเพศหญิง ร้อยละ ๕๑.๙๙ เพศชายร้อยละ ๔๘.๐๑ จำแนกเป็นกลุ่มเด็กอายุ ๐ - ๔ ปี คิดเป็นร้อยละ ๓.๕๖ ลดลงจากปี พ.ศ. ๒๕๖๔ (ร้อยละ ๓.๗๙) เด็กอายุ ๐ - ๑๔ ปี ร้อยละ ๑๓.๗๑ ลดลงจากปี พ.ศ. ๒๕๖๔ (ร้อยละ ๑๔.๑๓) ประชากรวัยทำงาน (อายุ ๑๕-๕๙ ปี) ร้อยละ ๖๑.๕๘ ลดลงจากปี พ.ศ. ๒๕๖๔ (ร้อยละ ๖๒.๒๐) ประชากรผู้สูงอายุ (อายุ ๖๐ ปีขึ้นไป) คิดเป็น ร้อยละ ๒๔.๗๑ เพิ่มขึ้นจากปี พ.ศ. ๒๕๖๔ (ร้อยละ ๒๓.๖๗) ซึ่งมีแนวโน้มเพิ่มสูงขึ้น และประชากรเด็กกลุ่มอายุต่ำกว่า ๑๕ ปี และผู้สูงอายุ (อายุ ๖๐ ปีขึ้นไป) ซึ่งเป็นวัยพึ่งพิง คิดเป็นร้อยละ ๓๘.๔๒ เพิ่มขึ้นจากปี พ.ศ. ๒๕๖๔ (ร้อยละ ๓๗.๘๐)

ตารางที่ ๓ จำนวนประชากรจังหวัดชัยนาท จำแนกตามกลุ่มอายุและเพศ ปี พ.ศ. ๒๕๖๕

กลุ่มอายุ (ปี)	ชาย		หญิง		รวม	
	จำนวน	ร้อยละ	จำนวน	ร้อยละ	จำนวน	ร้อยละ
๐ - ๔ ปี	๕,๘๐๘	๑.๘๒	๕,๕๖๕	๑.๗๔	๑๑,๓๗๓	๓.๕๖
๕ - ๙ ปี	๗,๗๘๖	๒.๔๔	๗,๓๘๒	๒.๓๑	๑๕,๑๖๘	๔.๗๕
๑๐ - ๑๔ ปี	๘,๙๗๕	๒.๘๑	๘,๒๕๒	๒.๕๘	๑๗,๒๒๗	๕.๔๐
๑๕ - ๑๙ ปี	๙,๑๑๔	๒.๘๕	๘,๖๖๗	๒.๗๑	๑๗,๗๘๑	๕.๕๗
๒๐ - ๒๔ ปี	๘,๗๒๐	๒.๗๓	๙,๐๕๕	๒.๘๔	๑๗,๗๗๕	๕.๕๗
๒๕ - ๒๙ ปี	๑๑,๐๑๑	๓.๔๕	๑๐,๓๑๖	๓.๒๓	๒๑,๓๒๗	๖.๖๘
๓๐ - ๓๔ ปี	๑๐,๔๙๐	๓.๒๙	๑๐,๒๑๔	๓.๒๐	๒๐,๗๐๔	๖.๔๘
๓๕ - ๓๙ ปี	๑๐,๕๖๘	๓.๓๑	๑๐,๑๙๒	๓.๑๙	๒๐,๗๖๐	๖.๕๐
๔๐ - ๔๔ ปี	๑๑,๑๐๖	๓.๔๘	๑๑,๑๖๔	๓.๕๐	๒๒,๒๗๐	๖.๙๘
๔๕ - ๔๙ ปี	๑๑,๙๑๓	๓.๗๓	๑๒,๒๕๔	๓.๘๔	๒๔,๑๖๗	๗.๕๗
๕๐ - ๕๔ ปี	๑๑,๙๕๕	๓.๗๔	๑๓,๒๑๘	๔.๑๔	๒๕,๑๗๓	๗.๘๘
๕๕ - ๕๙ ปี	๑๒,๓๐๓	๓.๘๕	๑๔,๓๕๘	๔.๕๐	๒๖,๖๖๑	๘.๓๕
๖๐ - ๖๔ ปี	๑๐,๖๔๒	๓.๓๓	๑๓,๔๖๐	๔.๒๒	๒๔,๑๐๒	๗.๕๕
๖๕ - ๖๙ ปี	๘,๒๕๖	๒.๕๙	๑๐,๗๘๑	๓.๓๘	๑๙,๐๓๗	๕.๙๖
๗๐ - ๗๔ ปี	๖,๒๗๕	๑.๙๗	๘,๓๐๑	๒.๖๐	๑๔,๕๗๖	๔.๕๗
๗๕ - ๗๙ ปี	๓,๖๒๘	๑.๑๔	๕,๒๑๓	๑.๖๓	๘,๘๔๑	๒.๗๗
๘๐ - ๘๔ ปี	๒,๖๙๘	๐.๘๕	๔,๐๑๗	๑.๒๖	๖,๗๑๕	๒.๑๐
๘๕ ปี ขึ้นไป	๒,๐๔๑	๐.๖๔	๓,๕๗๖	๑.๑๒	๕,๖๑๗	๑.๗๖
รวม	๑๕๓,๒๘๙	๔๘.๐๑	๑๖๕,๙๘๕	๕๑.๙๙	๓๑๙,๒๗๔	๑๐๐.๐๐

ที่มา : ข้อมูลประชากรกลางปี ศูนย์บริหารการทะเบียนภาค ๑ สาขาจังหวัดชัยนาท  
ณ วันที่ ๑ กรกฎาคม ๒๕๖๕

#### ๔. ข้อมูลด้านสิทธิการรักษา

##### ๔.๑ ข้อมูลหลักประกันสุขภาพ

ตารางที่ ๔ ความครอบคลุมสิทธิในระบบหลักประกันสุขภาพ ของประชาชนในจังหวัดชัยนาท ปีงบประมาณ พ.ศ. ๒๕๖๕

เดือน	ประชากรทั้งหมด	ร้อยละผู้มีสิทธิในระบบหลักประกันสุขภาพ	สิทธิประกันสุขภาพ (UC)	สิทธิประกันสุขภาพต่างจังหวัด	ข้าราชการ	ประกันสังคม	ข้าราชการส่วนท้องถิ่น	รอปิสุจน์สถานะ	สิทธิอื่นๆ	รวมผู้มีสิทธิ	สิทธิว่าง	ร้อยละ
ต.ค.๖๔	๓๓๓,๑๙๙	๙๙.๘๖	๒๐๘,๘๕๘	๓๑,๒๑๖	๒๗,๘๕๓	๕๘,๑๓๑	๓,๒๙๐	๑๕	๓,๓๕๖	๓๓๒,๗๑๙	๔๘๐	๐.๑๔
พ.ย.๖๔	๓๓๓,๐๑๕	๙๙.๘๖	๒๐๘,๕๔๙	๓๑,๒๖๙	๒๗,๘๘๖	๕๘,๒๑๕	๓,๒๘๓	๑๕	๓,๓๒๙	๓๓๒,๕๔๖	๔๖๙	๐.๑๔
ธ.ค.๖๔	๓๓๒,๘๖๖	๙๙.๘๘	๒๐๘,๒๕๖	๓๑,๓๖๐	๒๗,๘๙๑	๕๘,๓๓๖	๓,๒๗๘	๑๕	๓,๓๒๐	๓๓๒,๔๕๖	๔๑๐	๐.๑๒
ม.ค.๖๕	๓๓๒,๖๔๗	๙๙.๘๘	๒๐๗,๙๐๐	๓๑,๓๕๖	๒๗,๘๖๓	๕๘,๕๒๓	๓,๒๘๐	๑๕	๓,๓๒๐	๓๓๒,๒๕๗	๓๙๐	๐.๑๒
ก.พ.๖๕	๓๓๒,๔๗๘	๙๙.๘๕	๒๐๗,๖๐๐	๓๑,๒๘๘	๒๗,๘๔๑	๕๘,๖๔๔	๓,๒๗๙	๑๕	๓,๓๒๒	๓๓๑,๙๘๙	๔๘๙	๐.๑๕
มี.ค.๖๕	๓๓๒,๒๓๑	๙๙.๘๓	๒๐๗,๔๒๙	๓๑,๒๗๔	๒๗,๘๐๘	๕๘,๕๔๑	๓,๒๗๔	๑๔	๓,๓๒๗	๓๓๑,๖๖๗	๕๖๔	๐.๑๗
เม.ย.๖๕	๓๓๑,๙๒๓	๙๙.๘๗	๒๐๗,๒๗๓	๓๑,๑๘๗	๒๗,๘๐๒	๕๘,๖๓๕	๓,๒๖๕	๑๔	๓,๓๒๕	๓๓๑,๕๐๑	๔๒๒	๐.๑๓
พ.ค.๖๕	๓๓๑,๖๙๘	๙๙.๘๘	๒๐๖,๙๕๒	๓๑,๒๐๒	๒๗,๗๖๒	๕๘,๗๑๙	๓,๒๘๗	๑๔	๓,๓๕๖	๓๓๑,๒๙๒	๔๐๖	๐.๑๒
มิ.ย.๖๕	๓๓๑,๕๓๔	๙๙.๘๘	๒๐๖,๔๒๓	๓๑,๓๔๔	๒๗,๘๘๐	๕๘,๗๑๐	๓,๒๙๕	๑๔	๓,๔๕๕	๓๓๑,๑๒๑	๔๑๓	๐.๑๒
ก.ค.๖๕	๓๓๑,๓๑๗	๙๙.๘๔	๒๐๖,๒๐๙	๓๑,๔๒๗	๒๗,๙๗๒	๕๘,๓๙๕	๓,๓๐๓	๑๔	๓,๔๕๔	๓๓๐,๗๗๔	๕๔๓	๐.๑๖
ส.ค.๖๕	๓๓๑,๐๓๒	๙๙.๘๕	๒๐๕,๘๐๖	๓๑,๓๗๘	๒๗,๙๘๖	๕๘,๕๕๑	๓,๓๐๙	๑๔	๓,๕๐๒	๓๓๐,๕๕๖	๔๘๖	๐.๑๕
ก.ย.๖๕	๓๓๐,๘๑๐	๙๙.๘๐	๒๐๕,๔๘๘	๓๑,๒๕๔	๒๗,๙๖๙	๕๘,๖๒๒	๓,๒๙๙	๑๓	๓,๔๙๗	๓๓๐,๑๔๒	๖๖๘	๐.๒๐

ที่มา : [www.nhso.go.th](http://www.nhso.go.th) : งานทะเบียน : ๕.สถิติและรายงาน (ข้อมูล ณ ตุลาคม ๒๕๖๕)

จังหวัดชัยนาท มีประชากรทั้งหมด จำนวน ๓๓๐,๘๑๐ คน ผู้มีสิทธิหลักประกันสุขภาพ ๒๐๕,๔๘๘ คน คิดเป็นร้อยละ ๖๒.๑๒ ผู้มีสิทธิหลักประกันสุขภาพต่างจังหวัด จำนวน ๓๑,๒๕๔ คน คิดเป็นร้อยละ ๙.๔๕ ผู้มีสิทธิข้าราชการ จำนวน ๒๗,๙๖๙ คน คิดเป็นร้อยละ ๘.๔๕ ผู้มีสิทธิประกันสังคม จำนวน ๕๘,๖๒๒ คน คิดเป็นร้อยละ ๑๗.๗๒ ผู้มีสิทธิข้าราชการส่วนท้องถิ่น จำนวน ๓,๒๙๙ คน คิดเป็นร้อยละ ๑.๐๐ สิทธิอื่นๆ จำนวน ๓,๔๙๗ คน คิดเป็นร้อยละ ๑.๐๖ รอปิสุจน์สถานะ ๑๓ คน คิดเป็น ร้อยละ ๐.๐๐ ผู้มีสิทธิว่าง ๖๖๘ คน คิดเป็นร้อยละ ๐.๒๐ รวมผู้มีสิทธิในระบบหลักประกันสุขภาพ จำนวน ๓๓๐,๑๔๒ คน คิดเป็นร้อยละ ๙๙.๘๐ ซึ่งข้อมูลดังกล่าวนี้แสดงผลการลงทะเบียนสิทธิของประชากรจังหวัดชัยนาท ข้อมูลนี้เพื่อนำไปใช้ในการกำกับ ติดตาม ตรวจสอบ และเฝ้าระวังสถานการณ์การลงทะเบียนสิทธิของหน่วยบริการในจังหวัดชัยนาท

## ๕. ข้อมูลสถานะสุขภาพ

### ๑. สถิติชีพจังหวัดชัยนาท

**อัตราเกิด** ตั้งแต่ปี พ.ศ. ๒๕๕๓ - ๒๕๖๕ (๑ มกราคม - ๓๐ กันยายน ๒๕๖๕) อัตราการเกิดมีชีพของประชากรจังหวัดชัยนาท มีแนวโน้มลดลงอย่างต่อเนื่อง และเป็นไปในทิศทางเดียวกันกับของระดับประเทศ โดยปี พ.ศ. ๒๕๕๓ มีอัตราการเกิดเท่ากับ ๙.๙๖ ต่อประชากรพันคน ลดลงเหลือ ๒.๘๕ ต่อประชากรพันคน ในปี พ.ศ. ๒๕๖๕

**อัตราตาย** อัตราตายของประชากรจังหวัดชัยนาท สูงกว่าระดับประเทศมาอย่างต่อเนื่อง ใน ปี พ.ศ. ๒๕๕๓ มีอัตราตาย ๙.๔๙ ต่อประชากรพันคน และเพิ่มขึ้นอย่างต่อเนื่องตั้งแต่ปี พ.ศ. ๒๕๖๑ เป็นต้นมา และในปี พ.ศ. ๒๕๖๔ มีอัตราตายสูงสุดในรอบ ๑๐ ปี คือ ๑๑.๐๘ ต่อประชากรพันคน ส่วนในปี พ.ศ. ๒๕๖๕ จังหวัดชัยนาท มีอัตราตาย ๘.๘๙ ต่อประชากรพันคน

**อัตราทารกตาย** ตั้งแต่ปี พ.ศ. ๒๕๕๕ - ๒๕๖๕ จังหวัดชัยนาท อัตราทารกตายเป็นแนวโน้มลดลง แม้ว่าในปี พ.ศ. ๒๕๖๑ จังหวัดชัยนาท จะมีอัตราทารกตายเพิ่มสูงสุดในรอบ ๑๐ ปี คือ ๑๔.๑๑ ต่อการเกิดมีชีพพันคน และตั้งแต่ปี ๒๕๖๒ - ๒๕๖๔ มีอัตราทารกตายน้อยลง ส่วนในปี พ.ศ. ๒๕๖๕ (ณ ๓๐ กันยายน ๒๕๖๕) มีอัตราทารกตาย เท่ากับ ๖.๕๖ ต่อพันการเกิดมีชีพ

**อัตรามารดาตาย** จังหวัดชัยนาท มีมารดาตายในปี พ.ศ. ๒๕๕๓ จำนวน ๒ ราย คิดเป็นอัตรา ๕๙.๕๘ ต่อเกิดมีชีพแสนคน และในปี พ.ศ. ๒๕๕๖ จำนวน ๑ ราย คิดเป็นอัตรา ๔๐.๒๓ ต่อเกิดมีชีพแสนคน และไม่มีรายงานมารดาตาย ตั้งแต่ปี พ.ศ. ๒๕๕๗ - ๒๕๖๓ จนกระทั่งปี พ.ศ. ๒๕๖๔ จังหวัดชัยนาท มีมารดาตาย ๑ ราย คิดเป็นอัตรา ๗๒.๖๗ ต่อการเกิดมีชีพแสนคน ส่วนในปี พ.ศ. ๒๕๖๕ (ณ ๓๐ กันยายน ๒๕๖๕) ยังไม่มีรายงานมารดาตาย

**อัตราเพิ่มตามธรรมชาติ** ตั้งแต่ปี พ.ศ. ๒๕๕๓ - ๒๕๖๔ จังหวัดชัยนาท มีอัตราเพิ่มตามธรรมชาติ แนวโน้มลดลงอย่างต่อเนื่อง ซึ่งเป็นไปในทิศทางเดียวกันกับของระดับประเทศ โดยจังหวัดชัยนาทมีอัตราเพิ่มตามธรรมชาติต่ำกว่าระดับประเทศ ส่วนในปี พ.ศ. ๒๕๖๕ จังหวัดชัยนาท มีอัตราเพิ่มตามธรรมชาติร้อยละ -๐.๖๐ ซึ่งเพิ่มขึ้นจากปี พ.ศ. ๒๕๖๔



ตารางที่ ๕ สถิติชีพจังหวัดชัยนาท ปีพ.ศ. ๒๕๕๓ - ๒๕๖๕ (๑ มกราคม - ๓๐ กันยายน ๒๕๖๕)

ปีพ.ศ.	อัตราเกิดมีชีพ ต่อประชากร ๑,๐๐๐ คน			อัตรตาย ต่อประชากร ๑,๐๐๐ คน			อัตราทารกตาย ต่อเกิดมีชีพ ๑,๐๐๐ คน			มารดาตาย ต่อเกิดมีชีพ ๑๐๐,๐๐๐ คน			อัตราเพิ่มตาม ธรรมชาติ (ร้อยละ)	
	จำนวน	ชัยนาท	ประเทศ	จำนวน	ชัยนาท	ประเทศ	จำนวน	ชัยนาท	ประเทศ	จำนวน	ชัยนาท	ประเทศ	ชัยนาท	ประเทศ
๒๕๕๓	๓,๓๕๗	๙.๙๖	๑๒.๐๐	๓,๒๐๐	๙.๔๙	๖.๕๐	๑๗	๕.๐๖	๗.๐๐	๒	๕๙.๕๘	๑๐.๒๐	๐.๐๕	๐.๖๐
๒๕๕๔	๒,๙๓๘	๘.๗๖	๑๒.๒๐	๓,๑๓๘	๙.๓๖	๖.๕๐	๒๑	๗.๑๕	๖.๖๐	๐	-	๘.๙๐	-๐.๐๖	๐.๖๐
๒๕๕๕	๒,๙๓๑	๘.๗๕	๑๒.๒๐	๓,๑๗๑	๙.๔๗	๖.๕๐	๒๗	๙.๒๑	๖.๘๐	๐	-	๑๗.๖๐	-๐.๐๗	๐.๖๐
๒๕๕๖	๒,๔๘๖	๗.๔๖	๑๑.๖๐	๓,๑๓๔	๙.๔๐	๖.๖๐	๑๘	๗.๒๔	๖.๔๐	๑	๔๐.๒๓	๒๒.๒๐	-๐.๑๙	๐.๕๐
๒๕๕๗	๒,๕๙๙	๗.๘๑	๑๑.๐๐	๓,๑๔๗	๙.๔๖	๖.๗๐	๑๔	๕.๓๙	๖.๕๐	๐	-	๒๓.๓๐	-๐.๑๖	๐.๔๐
๒๕๕๘	๒,๓๘๐	๗.๑๖	๑๐.๔๐	๓,๑๖๒	๙.๕๒	๖.๙๐	๑๓	๕.๔๖	๖.๒๐	๐	-	๒๔.๖๐	-๐.๒๔	๐.๔๐
๒๕๕๙	๒,๒๕๙	๖.๘๑	๑๐.๒๐	๓,๔๑๘	๑๐.๓๑	๗.๒๐	๑๑	๔.๘๗	๖.๔๐	๐	-	๒๖.๖๐	-๐.๓๕	๐.๓๐
๒๕๖๐	๒,๑๙๓	๖.๖๓	๑๐.๑๐	๓,๒๔๑	๙.๘๐	๗.๐๐	๑๗	๗.๗๕	๕.๙๐	๐	-	๒๑.๘๐	-๐.๓๒	๐.๓๐
๒๕๖๑	๑,๙๑๓	๕.๘๐	๙.๖๐	๓,๒๔๖	๙.๘๔	๗.๑๐	๒๗	๑๔.๑๑	๖.๐๐	๐	-	๑๙.๙๐	-๐.๔๐	๐.๓๐
๒๕๖๒	๑,๗๐๘	๕.๑๙	๙.๑๐	๓,๕๓๕	๑๐.๗๔	๗.๕๐	๑๔	๘.๒๐	๕.๖๐	๐	-	๒๒.๕๐	-๐.๕๖	๐.๒๐
๒๕๖๓	๑,๕๓๙	๔.๗๐	๘.๗๐	๓,๔๐๐	๑๐.๓๘	๗.๕๐	๑๐	๖.๕๐	๕.๑๐	๐	-	๒๕.๑๐	-๐.๕๗	๐.๑๐
๒๕๖๔	๑,๓๗๖	๔.๒๓	N/A	๓,๖๐๖	๑๑.๐๘	N/A	๔	๒.๙๑	N/A	๑.๐๐	๗๒.๖๗	N/A	-๐.๖๙	N/A
๒๕๖๕	๙๑๕	๒.๘๕	N/A	๒,๘๕๘	๘.๘๙	N/A	๖	๖.๕๖	N/A	-	-	N/A	-๐.๖๐	N/A

ที่มา : ข้อมูลประชากรกลางปี ศูนย์บริหารการทะเบียนภาค ๑ สาขาจังหวัดชัยนาท

ระบบฐานข้อมูลเกิด - ตาย, สถิติสาธารณสุข พ.ศ. ๒๕๖๓ กองยุทธศาสตร์และแผนงาน กระทรวงสาธารณสุข

แผนภูมิที่ ๒ อัตราเกิดมีชีพ อัตราตาย ต่อพันประชากร และอัตราเพิ่มตามธรรมชาติ จังหวัดชัยนาท ปี พ.ศ. ๒๕๕๓ - ๒๕๖๕ (๑ มกราคม - ๓๐ กันยายน ๒๕๖๕)

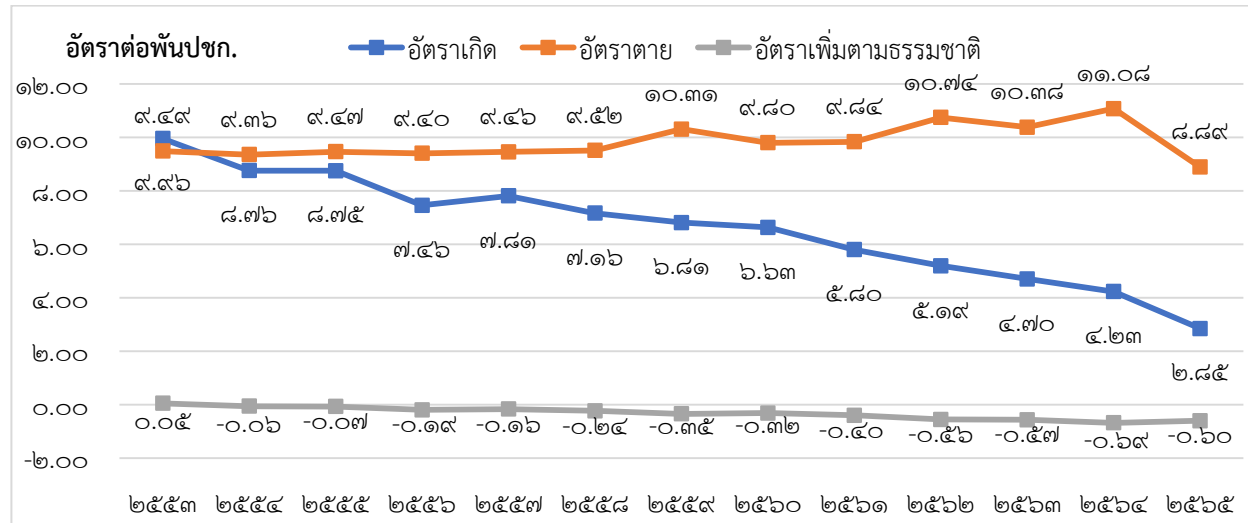

ที่มา : ระบบฐานข้อมูลเกิด - ตาย กองยุทธศาสตร์และแผนงาน กระทรวงสาธารณสุข ณ วันที่ ๑๘ พฤศจิกายน ๒๕๖๕

จากข้อมูลปี พ.ศ. ๒๕๖๕ (๑ มกราคม - ๓๐ กันยายน ๒๕๖๕) จังหวัดชัยนาท มีอัตราการเกิดมีชีพ ๒.๘๕ ต่อพันประชากร อัตราตาย ๘.๘๙ ต่อพันประชากร อัตราเพิ่มตามธรรมชาติ ร้อยละ -๐.๖๐ เมื่อเปรียบเทียบกับตั้งแต่ปี พ.ศ. ๒๕๕๓ - ๒๕๖๔ อัตราเพิ่มธรรมชาติ มีแนวโน้มลดลงอย่างต่อเนื่อง ส่วนในปี พ.ศ. ๒๕๖๕ พบว่าอัตราเพิ่มตามธรรมชาติ ได้เพิ่มขึ้นเป็นร้อยละ -๐.๖๐

๑.๑) อัตราเกิด

แผนภูมิที่ ๓ อัตราเกิดมีชีพต่อประชากรพันคน จังหวัดชัยนาทเปรียบเทียบกับระดับประเทศ ปี พ.ศ. ๒๕๕๓ - ๒๕๖๕ (๑ มกราคม - ๓๐ กันยายน ๒๕๖๕)

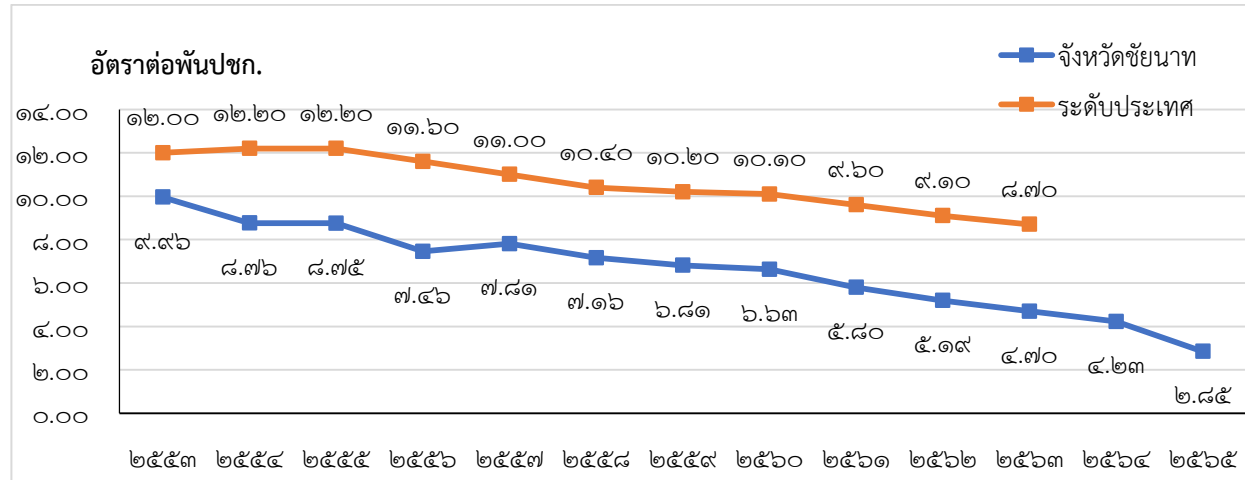

ที่มา : ระบบฐานข้อมูลเกิด - ตาย พ.ศ. ๒๕๖๕, สถิติสาธารณสุข พ.ศ. ๒๕๖๓ กองยุทธศาสตร์และแผนงาน กระทรวงสาธารณสุข

อัตราเกิดมีชีพของประชากรจังหวัดชัยนาท ตั้งแต่ปี พ.ศ. ๒๕๕๓ - ๒๕๖๕ มีแนวโน้มลดลงอย่างต่อเนื่อง และเป็นไปในทิศทางเดียวกันกับของระดับประเทศ โดยปี พ.ศ. ๒๕๖๕ จังหวัดชัยนาท มีอัตราเกิดมีชีพ เท่ากับ ๒๘.๕ ต่อพันประชากร

๑.๒) อัตราตาย

แผนภูมิที่ ๔ อัตราตายต่อประชากรพันคน จังหวัดชัยนาท เปรียบเทียบกับระดับประเทศ ปี พ.ศ. ๒๕๕๓ - ๒๕๖๕ (๑ มกราคม - ๓๐ กันยายน ๒๕๖๕)

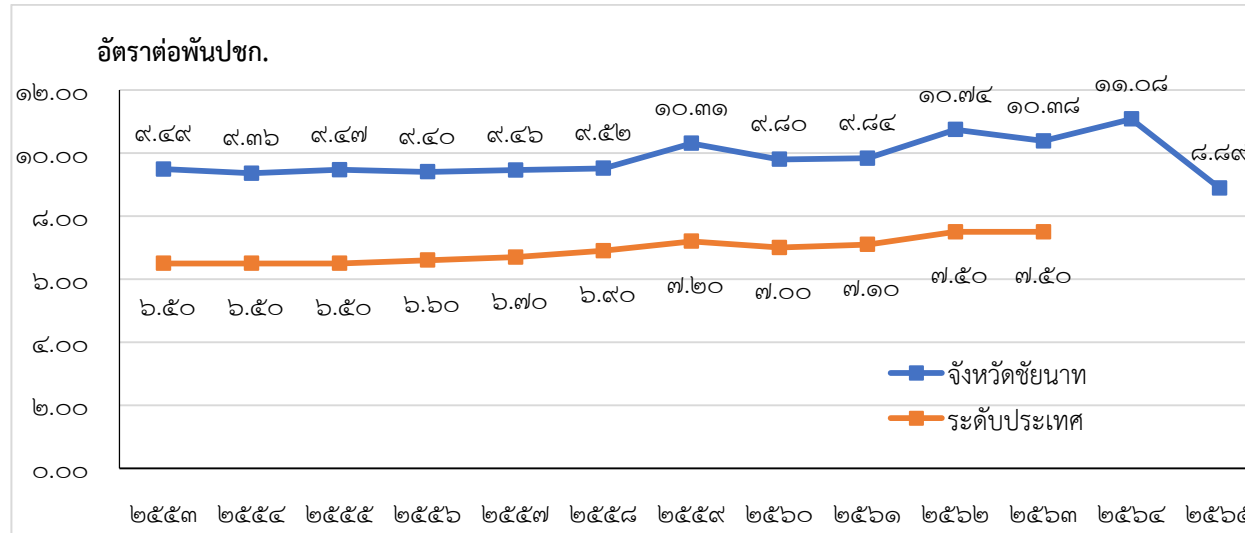

ที่มา : ระบบฐานข้อมูลเกิด - ตาย พ.ศ.๒๕๖๕, สถิติสาธารณสุข พ.ศ. ๒๕๖๓ กองยุทธศาสตร์และแผนงาน กระทรวงสาธารณสุข

จังหวัดชัยนาทมีอัตราตายที่สูงกว่าระดับประเทศมาอย่างต่อเนื่อง ตั้งแต่ปี พ.ศ. ๒๕๕๓ โดยในปี พ.ศ. ๒๕๖๕ จังหวัดชัยนาท มีอัตราตาย ๘.๘๙ ต่อประชากรพันคน และมีแนวโน้มเพิ่มขึ้น

๑.๓) อัตราเพิ่มตามธรรมชาติ

แผนภูมิที่ ๕ อัตราเพิ่มตามธรรมชาติ จังหวัดชัยนาท เปรียบเทียบกับระดับประเทศ ปี พ.ศ. ๒๕๕๓ - ๒๕๖๕ (๑ มกราคม - ๓๐ กันยายน ๒๕๖๕)

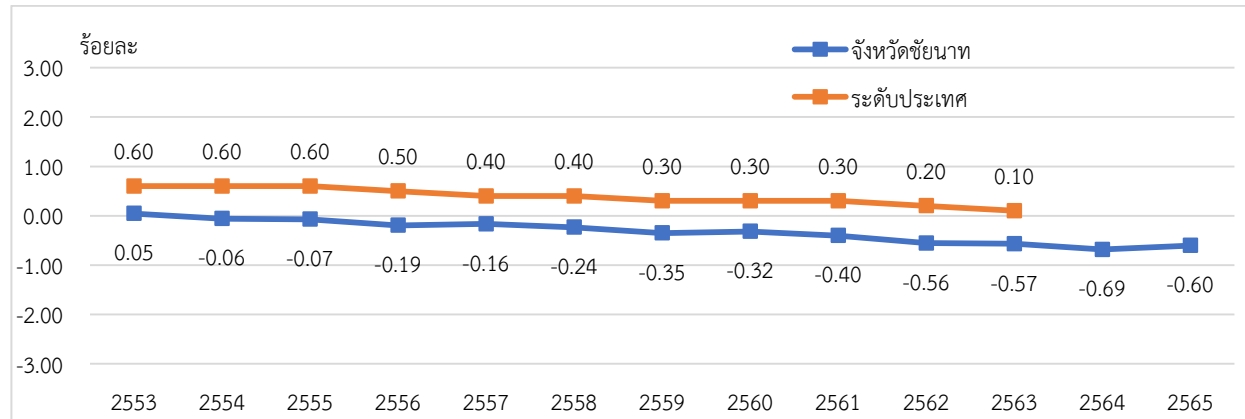

ที่มา : ระบบฐานข้อมูลเกิด - ตาย พ.ศ. ๒๕๖๕, สถิติสาธารณสุข พ.ศ. ๒๕๖๓ กองยุทธศาสตร์และแผนงาน กระทรวงสาธารณสุข

อัตราเพิ่มตามธรรมชาติของประชากรจังหวัดชัยนาท ตั้งแต่ปี พ.ศ. ๒๕๕๓ - ๒๕๖๔ อัตราเพิ่มตามธรรมชาติ มีแนวโน้มลดลงอย่างต่อเนื่อง ซึ่งเป็นไปในทิศทางเดียวกันกับของระดับประเทศ โดยจังหวัดชัยนาทมีอัตราเพิ่มตามธรรมชาติต่ำกว่าระดับประเทศ ส่วนในปี พ.ศ. ๒๕๖๕ จังหวัดชัยนาท มีอัตราเพิ่มตามธรรมชาติร้อยละ -๐.๖๐ ซึ่งเพิ่มขึ้นจากปี พ.ศ. ๒๕๖๔

๑.๔) อัตราฆาตกรรม

แผนภูมิที่ ๖ อัตราฆาตกรรมต่อเกิดมีชีพแสนคน จังหวัดชัยนาท เปรียบเทียบกับระดับประเทศ ปี พ.ศ. ๒๕๕๓ - ๒๕๖๕ (๑ มกราคม - ๓๐ กันยายน ๒๕๖๕)

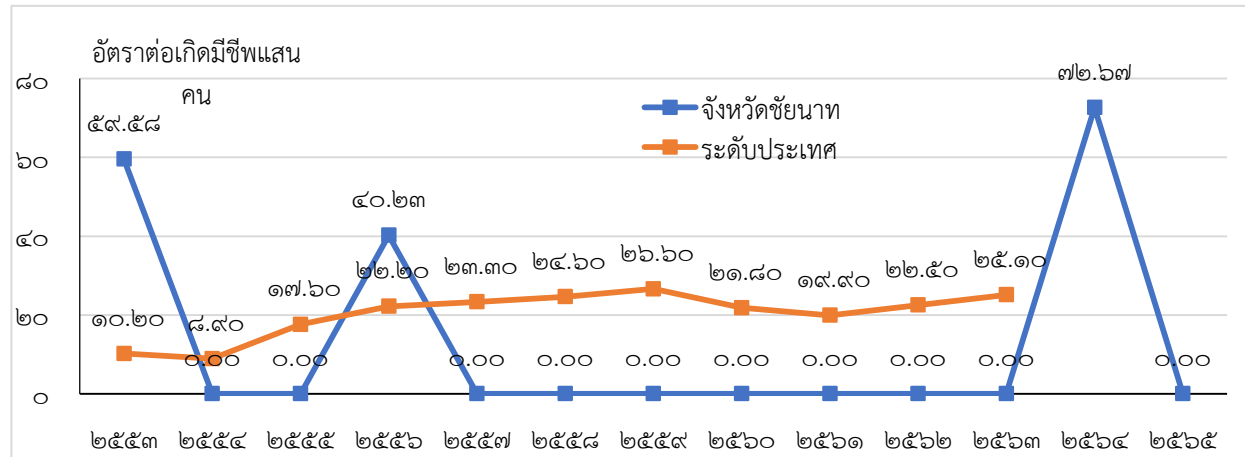

ที่มา : กลุ่มงานส่งเสริมสุขภาพ สำนักงานสาธารณสุขจังหวัดชัยนาท  
สถิติสาธารณสุขปี ๒๕๖๓ กองยุทธศาสตร์และแผนงาน กระทรวงสาธารณสุข

จังหวัดชัยนาท มีฆาตกรรมในปี พ.ศ. ๒๕๕๓ จำนวน ๒ ราย คิดเป็นอัตรา ๕๙.๕๘ ต่อเกิดมีชีพแสนคน และในปี พ.ศ. ๒๕๕๖ จำนวน ๑ ราย คิดเป็นอัตรา ๔๐.๒๓ ต่อเกิดมีชีพแสนคน และไม่มีรายงานฆาตกรรม ตั้งแต่ปี ๒๕๕๗-๒๕๖๓ จนกระทั่งปี พ.ศ. ๒๕๖๔ จังหวัดชัยนาท มีฆาตกรรม ๑ ราย คิดเป็นอัตรา ๗๒.๖๗ ต่อการเกิดมีชีพแสนคน ส่วนในปี พ.ศ. ๒๕๖๕ ยังไม่มีรายงานฆาตกรรม

๑.๕) อัตราการตาย

แผนภูมิที่ ๗ อัตราการตายต่อเกิดมีชีพพันคน จังหวัดชัยนาท เปรียบเทียบกับระดับประเทศ ปี พ.ศ. ๒๕๕๓ - ๒๕๖๕ (๑ มกราคม - ๓๐ กันยายน ๒๕๖๕)

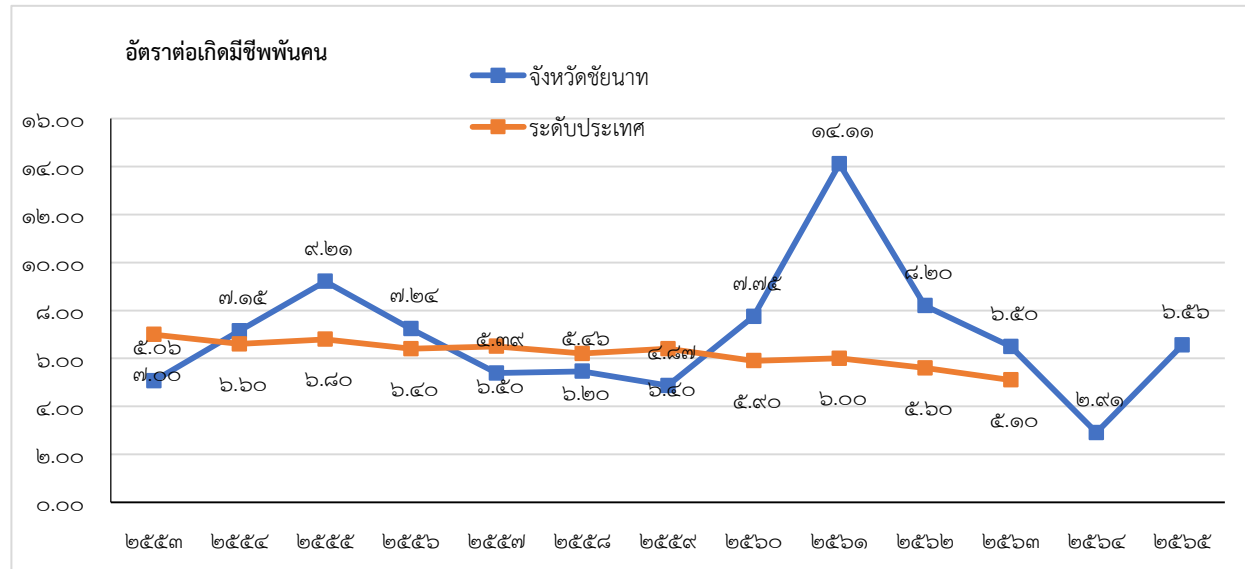

ที่มา : ระบบฐานข้อมูลเกิด - ตาย, สถิติสาธารณสุข พ.ศ. ๒๕๖๓ กองยุทธศาสตร์และแผนงาน กระทรวงสาธารณสุข

ตั้งแต่ปี พ.ศ. ๒๕๕๖ - ๒๕๕๙ จังหวัดชัยนาทมีอัตราการตายที่มีแนวโน้มลดลง จากนั้นมีแนวโน้มสูงขึ้น โดยในปี พ.ศ. ๒๕๖๑ จังหวัดชัยนาทมีอัตราการตายเพิ่มสูงสุดในรอบ ๑๐ ปี คือ ๑๔.๑๑ ต่อการเกิดมีชีพพันคน และตั้งแต่ปี พ.ศ. ๒๕๖๒ - ๒๕๖๔ มีอัตราตายลดลง ส่วนในปี พ.ศ. ๒๕๖๕ มีอัตราการตาย เท่ากับ ๖.๕๖ ต่อพันการเกิดมีชีพ

**๒. อายุคาดเฉลี่ยเมื่อแรกเกิด (life expectancy at birth)**

อายุคาดเฉลี่ยเมื่อแรกเกิด ของประชากรจังหวัดชัยนาท ปี พ.ศ. ๒๕๖๓ เท่ากับ ๗๖.๐๗ (เป้าหมายปี พ.ศ. ๒๕๕๐ ไม่ต่ำกว่า ๘๕ ปี) จำแนกเป็น เพศชาย เท่ากับ ๗๒.๒๕ เพศหญิง เท่ากับ ๗๙.๙๕

อายุคาดเฉลี่ยที่อายุ ๖๐ ปี ของประชากรจังหวัดชัยนาท ปี พ.ศ. ๒๕๖๓ เท่ากับ ๒๒.๓๐ จำแนกเป็น เพศชาย เท่ากับ ๒๐.๕๙ เพศหญิง เท่ากับ ๒๓.๗๔

**ตารางที่ ๖** อายุคาดเฉลี่ยจังหวัดชัยนาท ปี พ.ศ. ๒๕๕๖ - ๒๕๖๔

ปี พ.ศ.	อายุคาดเฉลี่ยเมื่อแรกเกิด (E <sub>๐</sub> )					อายุคาดเฉลี่ยที่ ๖๐ ปี (E <sub>๖๐</sub> )				
	ชาย		หญิง		รวม	ชาย		หญิง		รวม
	ชัยนาท	ประเทศ	ชัยนาท	ประเทศ		ชัยนาท	ประเทศ	ชัยนาท	ประเทศ	
๒๕๕๖	๗๑.๐๐	๗๑.๑๐	๗๘.๑๓	๗๘.๑๐	๗๔.๕๗	๒๐.๑๐	๑๙.๙๐	๒๒.๗๗	๒๓.๑๐	๒๑.๕๔
๒๕๕๗	๗๑.๕๓	๗๑.๓๐	๗๘.๗๑	๗๘.๒๐	๗๕.๑๑	๒๐.๕๒	๒๐.๐๐	๒๒.๘๗	๒๓.๒๐	๒๑.๘๐
๒๕๕๘	๗๒.๔๙	๗๑.๘๐	๗๙.๐๖	๗๘.๖๐	๗๕.๘๑	๒๐.๒๑	๒๐.๑๐	๒๓.๓๔	๒๓.๔๐	๒๑.๙๑
๒๕๕๙	๗๑.๒๐	๗๒.๐๐	๗๘.๒๖	๗๘.๘๐	๗๔.๗๓	๑๙.๖๕	๒๐.๒๐	๒๒.๕๗	๒๓.๕๐	๒๑.๒๒
๒๕๖๐	๗๑.๔๘	๗๒.๒๐	๘๐.๒๖	๗๘.๙๐	๗๕.๘๑	๒๐.๓๓	๒๐.๒๐	๒๓.๗๓	๒๓.๖๐	๒๒.๑๖
๒๕๖๑	๗๑.๒๙	๗๒.๒๐	๗๙.๖๒	๗๘.๙๐	๗๕.๔๒	๒๑.๐๐	๒๐.๒๐	๒๔.๔๑	๒๓.๖๐	๒๒.๘๔
๒๕๖๒	๗๑.๒๕	๗๓.๐๐	๗๙.๐๗	๘๐.๑๐	๗๕.๑๔	๒๐.๐๕	๑๗.๑๐	๑๙.๓๗	๒๒.๘๐	๒๑.๙๒
๒๕๖๓	๗๒.๒๕	๗๓.๒๐	๗๙.๙๕	๘๐.๓๐	๗๖.๐๗	๒๐.๕๙	๑๗.๒๐	๒๓.๗๔	๒๓.๐๐	๒๒.๓๐
๒๕๖๔	๗๑.๕๘	๗๓.๕๐	๗๘.๘๙	๘๐.๕๐	๗๕.๒๒	๒๐.๒๔	๑๗.๔๐	๒๓.๕๗	๒๓.๒๐	๒๒.๐๕

ที่มา : สารประชากร สถาบันวิจัยประชากรและสังคม มหาวิทยาลัยมหิดล, ข้อมูลประชากรกลางปี ศูนย์บริหารการทะเบียนภาค ๑ สาขาจังหวัดชัยนาท, ระบบฐานข้อมูลเกิด-ตาย กองยุทธศาสตร์และแผนงาน กระทรวงสาธารณสุข

ตั้งแต่ปี พ.ศ. ๒๕๕๖ - ๒๕๖๔ พบว่า อายุคาดเฉลี่ยเมื่อแรกเกิดของประชากรจังหวัดชัยนาท มีแนวโน้มสูงขึ้น เพศชายอายุคาดเฉลี่ยเมื่อแรกเกิดต่ำกว่าเพศหญิง โดยในปี พ.ศ. ๒๕๕๖ เพศชายมีอายุคาดเฉลี่ยเมื่อแรกเกิด ๗๑.๐๐ ปี เพิ่มสูงขึ้นเป็น ๗๑.๕๘ ปี ในปี พ.ศ. ๒๕๖๔ เพิ่มขึ้นจำนวน ๐.๕๘ ปี และในปี ๒๕๕๖ เพศหญิงมีอายุคาดเฉลี่ยเมื่อแรกเกิด ๗๘.๑๓ ปี เพิ่มสูงขึ้นเป็น ๗๘.๘๙ ปี ในปี พ.ศ. ๒๕๖๔ เพิ่มขึ้นจำนวน ๐.๗๖ ปี เมื่อเปรียบเทียบกับระดับประเทศ พบว่า อายุคาดเฉลี่ยเมื่อแรกเกิดของประชากรจังหวัดชัยนาท ตั้งแต่ปี พ.ศ. ๒๕๕๙ - ๒๕๖๔ มีแนวโน้มลดลงและต่ำกว่าระดับประเทศ ส่วนอายุคาดเฉลี่ยที่ ๖๐ ปี สูงกว่าระดับประเทศ ยกเว้นปี พ.ศ. ๒๕๕๙ ซึ่งต่ำกว่าระดับประเทศ



### แผนภูมิที่ ๘ อายุคาดเฉลี่ยของประชากรจังหวัดชัยนาทปี พ.ศ. ๒๕๕๖ - ๒๕๖๔

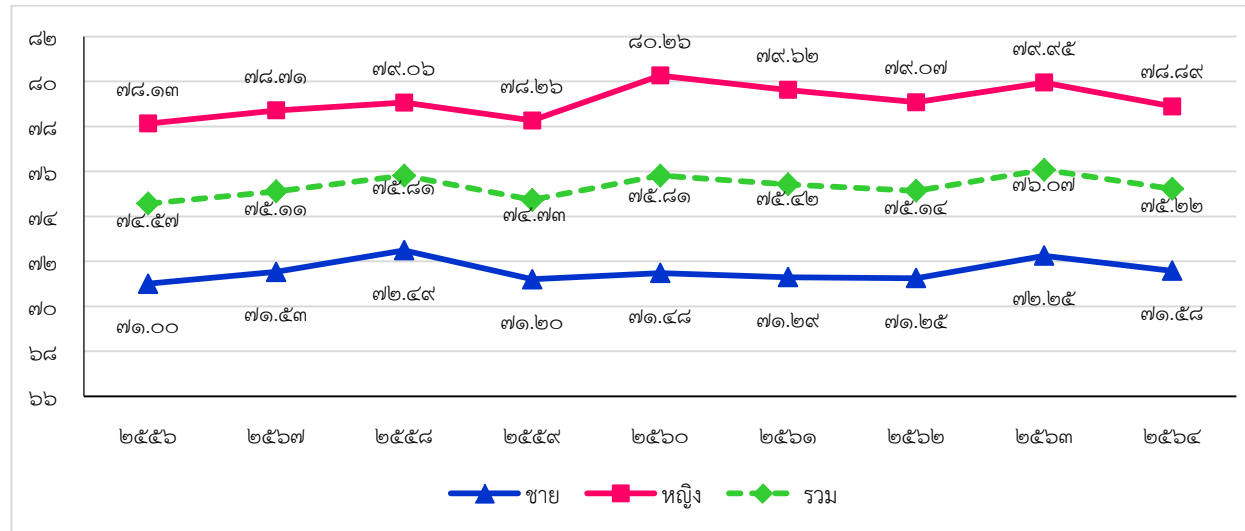

ที่มา : ระบบฐานข้อมูลเกิด-ตาย กองยุทธศาสตร์และแผนงาน กระทรวงสาธารณสุข,  
งานข้อมูลข่าวสารฯ กลุ่มงานพัฒนายุทธศาสตร์สาธารณสุข สำนักงานสาธารณสุขจังหวัดชัยนาท

เมื่อเปรียบเทียบปี พ.ศ. ๒๕๕๖ กับ ปี พ.ศ.๒๕๖๔ ประชากรจังหวัดชัยนาท มีอายุคาดเฉลี่ยเมื่อแรกเกิด เพิ่มขึ้นเพียงเล็กน้อย เพศชายเพิ่มขึ้น ๐.๕๘ ปี เพศหญิงเพิ่มขึ้น ๐.๗๖ ปี และมีแนวโน้มเพิ่มสูงขึ้น

ตารางที่ ๗ อายุคาดเฉลี่ยเมื่อแรกเกิด จำแนกรายอำเภอ จังหวัดชัยนาท ปี พ.ศ. ๒๕๖๒ - ๒๕๖๔

อำเภอ	พ.ศ. ๒๕๖๒			พ.ศ. ๒๕๖๓			พ.ศ. ๒๕๖๔		
	ชาย	หญิง	รวม	ชาย	หญิง	รวม	ชาย	หญิง	รวม
เมืองชัยนาท	๗๐.๖๐	๗๘.๓๖	๗๔.๔๐	๗๑.๙	๗๙.๐๖	๗๕.๔๔	๗๒.๓๗	๗๙.๗๔	๗๕.๙๗
มโนรมย์	๗๒.๕๘	๗๙.๔๗	๗๕.๙๔	๗๐.๗๙	๘๒.๒๙	๗๖.๓๒	๗๒.๑๙	๗๘.๒๔	๗๔.๙๖
วัดสิงห์	๗๐.๘๗	๗๘.๓๓	๗๔.๕๙	๗๑.๘๑	๗๙.๒๕	๗๕.๔๒	๗๑.๓๔	๗๗.๓๕	๗๔.๒๗
สรรพยา	๗๐.๒๐	๘๐.๔๑	๗๕.๐๘	๗๔.๑๑	๘๐.๒๔	๗๗.๑๔	๗๐.๕๗	๘๑.๑๓	๗๕.๖
สรรคบุรี	๗๑.๔๗	๗๘.๗๑	๗๕.๑๐	๗๒.๔๖	๗๙.๕	๗๕.๙๙	๗๑.๘๓	๗๙.๒๑	๗๕.๕๒
หันคา	๗๑.๙๙	๗๙.๙๗	๗๕.๙๓	๗๒.๖๓	๗๘.๗๘	๗๕.๗๓	๗๒.๒๔	๗๘.๖๑	๗๕.๔๔
หนองมะโมง	๗๑.๒๐	๗๘.๙๕	๗๔.๘๖	๗๓.๙๑	๘๒.๑๖	๗๗.๘๑	๖๘.๖๙	๗๙.๒	๗๓.๖๔
เนินขาม	๗๓.๕๑	๗๘.๘๒	๗๖.๒๐	๗๐.๘๔	๘๓.๗๙	๗๖.๓๓	๗๓.๑๘	๗๔.๗	๗๓.๙๕
จังหวัด	๗๑.๒๕	๗๙.๐๗	๗๕.๑๔	๗๒.๒๕	๗๙.๙๕	๗๖.๐๗	๗๑.๕๘	๗๘.๘๙	๗๕.๒๒

ที่มา : ข้อมูลประชากรกลางปี ศูนย์บริหารการทะเบียนภาค ๑ สาขาจังหวัดชัยนาท, ระบบฐานข้อมูลเกิด-ตาย กองยุทธศาสตร์และแผนงาน กระทรวงสาธารณสุข

อายุคาดเฉลี่ยเมื่อแรกเกิดของประชากรจังหวัดชัยนาท ปี พ.ศ. ๒๕๖๔ เมื่อจำแนกรายอำเภอ พบว่า อำเภอที่มีอายุคาดเฉลี่ยเมื่อแรกเกิด เพศชายสูงสุด ได้แก่ อำเภอเนินขาม ๗๓.๑๘ ปี ต่ำสุด ได้แก่ อำเภอหนองมะโมง ๖๘.๖๙ ปี ส่วนเพศหญิงสูงสุด ได้แก่ อำเภอสรรพยา ๘๑.๑๓ ปี ต่ำสุด ได้แก่ อำเภอเนินขาม ๗๔.๗๐ ปี และอายุคาดเฉลี่ยเมื่อแรกเกิดรวมสูงสุด ได้แก่ อำเภอเมืองชัยนาท ๗๕.๙๗ ปี และต่ำสุด ได้แก่ อำเภอหนองมะโมง ๗๓.๙๕ ปี และมีเพียงอำเภอหันคา ที่มีอายุคาดเฉลี่ยรวมลดลงอย่างต่อเนื่องตั้งแต่ปี พ.ศ. ๒๕๖๒

๓. สถานะสุขภาพ

๑. สาเหตุการป่วย/อัตราป่วยผู้ป่วยใน

ตารางที่ ๘ อัตราป่วยของผู้ป่วยในต่อประชากรแสนคน จำแนกตามกลุ่มสาเหตุการป่วย ๑๐ อันดับ จังหวัดชัยนาท เปรียบเทียบปีงบประมาณ พ.ศ. ๒๕๖๒ - ๒๕๖๕

กลุ่มโรค	สาเหตุการป่วย (กลุ่มโรค)	ปี ๒๕๖๒		ปี ๒๕๖๓		ปี ๒๕๖๔		ปี ๒๕๖๕	
		จำนวน	อัตราต่อแสนประชากร	จำนวน	อัตราต่อแสนประชากร	จำนวน	อัตราต่อแสนประชากร	จำนวน	อัตราต่อแสนประชากร
๑	ความผิดปกติเกี่ยวกับต่อมไร้ท่อ โภชนาการ และเมตาบอลิซึมอื่นๆ	๑๒,๗๔๘	๓,๘๗๔.๗๒	๑๐,๙๕๓	๓,๓๔๔.๕๕	๑๖,๐๙๐	๔,๙๔๒.๗๑	๑๒,๖๑๔	๓,๙๒๔.๗๔
๒	โรคความดันโลหิตสูง	๘,๘๐๒	๒,๖๗๕.๓๕	๗,๔๙๗	๒,๒๘๙.๒๔	๑๐,๒๘๘	๓,๑๖๐.๓๘	๘,๓๙๙	๒,๖๑๓.๒๘
๓	โรคเบาหวาน	๔,๘๕๔	๑,๔๗๕.๓๖	๔,๑๓๑	๑,๒๗๓.๖๓	๕,๘๕๙	๑,๗๙๙.๘๓	๔,๘๗๙	๑,๕๑๘.๐๖
๔	โรคเลือดและอวัยวะสร้างเลือดและความผิดปกติบางชนิดที่เกี่ยวกับระบบภูมิคุ้มกัน	๕,๑๓๒	๑,๕๕๙.๘๖	๓,๖๒๒	๑,๑๐๕.๙๙	๕,๒๒๒	๑,๖๐๔.๑๕	๔,๑๖๔	๑,๒๕๕.๕๙
๕	อาการ, อาการแสดงและสิ่งผิดปกติที่พบได้จากการตรวจทางคลินิกและห้องปฏิบัติการ ที่มีได้ระบุไว้ในที่อื่นใด	๕,๑๔๐	๑,๕๖๒.๒๙	๓,๗๖๒	๑,๑๔๘.๗๔	๕,๔๗๒	๑,๖๘๐.๙๕	๓,๖๐๕	๑,๑๒๑.๖๗
๖	ปอดอักเสบ	๒,๓๗๖	๗๒๒.๑๘	๑,๘๗๒	๕๗๑.๖๒	๓,๕๙๔	๑,๑๐๔.๐๕	๓,๕๗๒	๑,๑๑๑.๔๐
๗	โรคอื่นของระบบย่อยอาหาร	๓,๙๓๐	๑,๑๙๔.๕๑	๒,๙๘๕	๙๑๑.๔๘	๔,๑๐๓	๑,๒๖๐.๔๑	๓,๑๓๘	๙๗๖.๓๖
๘	โรคหัวใจและโรคของการไหลเวียนเลือดผ่านปอดอื่น ๆ	๒,๘๕๗	๘๖๘.๓๘	๒,๗๑๗	๘๒๙.๖๕	๔,๑๒๓	๑,๒๖๖.๕๕	๒,๘๘๔	๘๙๗.๓๓
๙	ไตวายเรื้อรัง	๒,๗๘๗	๘๔๗.๑๐	๒,๒๓๔	๖๘๒.๑๖	๓,๓๕๗	๑,๐๓๑.๒๔	๒,๖๑๘	๘๑๔.๕๗
๑๐	โรคตาและส่วนผนวก	๑,๙๗๑	๕๙๙.๐๘	๑,๗๕๗	๕๓๖.๕๑	๒,๓๑๑	๗๐๙.๙๒	๒,๑๕๓	๖๖๙.๘๙

ที่มา : ระบบคลังข้อมูลสุขภาพ BMS Data Center (รง. ๕๐๕) กลุ่มงานพัฒนายุทธศาสตร์สาธารณสุข

สำนักงานสาธารณสุขจังหวัดชัยนาท ข้อมูล ณ วันที่ ๑๘ พฤศจิกายน ๒๕๖๕

สาเหตุการป่วยของผู้ป่วยในสถานพยาบาลของจังหวัดชัยนาท ปีงบประมาณ พ.ศ. ๒๕๖๕ พบว่า สาเหตุที่มีอัตราป่วยของผู้ป่วยในสูงสุด ได้แก่ ความผิดปกติเกี่ยวกับต่อมไร้ท่อ โภชนาการ และเมตาบอลิซึมอื่นๆ คิดเป็นอัตราป่วย ๓,๙๒๔.๗๔ ต่อประชากรแสนคน รองลงมา ได้แก่ โรคความดันโลหิตสูง, โรคเบาหวาน, โรคเลือดและอวัยวะสร้างเลือดและความผิดปกติบางชนิดที่เกี่ยวกับระบบภูมิคุ้มกัน และอาการ, อาการแสดงและสิ่งผิดปกติที่พบได้จากการตรวจทางคลินิกและห้องปฏิบัติการ ที่มีได้ระบุไว้ในที่อื่นใด โดยมีอัตราป่วย ๒,๖๑๓.๒๘, ๑,๕๑๘.๐๖, ๑,๒๕๕.๕๙ และ ๑,๑๒๑.๖๗ ต่อประชากรแสนคน ตามลำดับ

๒. สาเหตุการป่วย/อัตราป่วยผู้ป่วยนอก

ตารางที่ ๙ อัตราป่วยของผู้ป่วยนอกต่อประชากรพันคน จำแนกตามกลุ่มสาเหตุ ๑๐ อันดับ จังหวัดชัยนาท เปรียบเทียบปีงบประมาณ พ.ศ. ๒๕๖๒ - ๒๕๖๕

กลุ่มโรค	สาเหตุการป่วย (กลุ่มโรค)	ปี ๒๕๖๒		ปี ๒๕๖๓		ปี ๒๕๖๔		ปี ๒๕๖๕	
		จำนวน	อัตราต่อพันประชากร	จำนวน	อัตราต่อพันประชากร	จำนวน	อัตราต่อพันประชากร	จำนวน	อัตราต่อพันประชากร
๑	โรกระบบไหลเวียนเลือด	๓๒๙,๔๖๗	๑,๐๐๑.๔๑	๒๗๐,๕๓๘	๘๒๖.๑๐	๓๒๒,๙๘๔	๙๙๒.๑๘	๒๘๒,๕๐๙	๘๗๙.๐๐
๒	โรคเกี่ยวกับต่อมไร้ท่อ โภชนาการ และเมตาบอลิซึม	๒๘๑,๔๑๓	๘๕๕.๓๕	๒๓๗,๐๘๔	๗๒๓.๙๕	๒๘๐,๐๗๕	๘๖๐.๓๗	๒๕๐,๒๖๒	๗๗๘.๖๗
๓	โรกระบบย่อยอาหาร รวมโรคในช่องปาก	๒๑๗,๑๖๓	๖๖๐.๐๖	๑๕๓,๓๒๑	๔๖๘.๑๗	๑๕๕,๘๖๗	๔๗๕.๗๔	๑๔๖,๗๐๑	๔๕๖.๔๕
๔	โรกระบบกล้ามเนื้อ รวมโครงร่างและเนื้อเยื่อเสริม	๑๙๑,๕๓๑	๕๘๒.๑๕	๑๔๙,๖๖๓	๔๕๗.๐๐	๑๔๔,๐๙๓	๔๔๒.๖๔	๑๑๖,๗๒๑	๓๖๓.๑๗
๕	อาการ,อาการแสดงและสิ่งผิดปกติที่พบได้จากการตรวจทางคลินิกและทางห้องปฏิบัติการ ที่ไม่สามารถจำแนกโรคในกลุ่มอื่นได้	๑๓๖,๑๗๒	๔๑๓.๘๙	๑๐๕,๕๓๒	๓๒๒.๒๕	๑๐๕,๗๑๑	๓๒๔.๗๔	๙๙,๑๒๒	๓๐๘.๔๑
๖	โรกระบบหายใจ	๑๓๔,๑๒๒	๔๐๗.๖๖	๙๘,๑๗๓	๒๙๙.๗๘	๗๓,๖๒๙	๒๒๖.๑๘	๙๕,๗๔๘	๒๙๗.๙๑
๗	โรกระบบอวัยวะสืบพันธุ์ร่วมปัสสาวะ	๘๐,๐๕๐	๒๔๓.๓๑	๗๐,๐๕๑	๒๑๓.๙๐	๗๗,๐๘๑	๒๓๖.๗๙	๖๗,๔๗๒	๒๐๙.๙๓
๘	ภาวะแปรปรวนทางจิตและพฤติกรรม	๖๒,๐๘๕	๑๘๘.๗๑	๕๒,๗๑๙	๑๖๐.๙๘	๕๕,๕๑๒	๑๖๗.๔๖	๔๑,๔๐๐	๑๒๘.๘๑
๙	โรคติดเชื้อและปรสิต	๓๗,๗๔๖	๑๑๔.๗๓	๓๑,๐๒๗	๙๔.๗๔	๒๙,๑๕๗	๘๙.๕๗	๓๖,๒๔๐	๑๑๒.๗๖
๑๐	โรกระบบประสาท	๕๑,๙๒๓	๑๕๗.๘๒	๓๖,๒๘๖	๑๑๐.๘๐	๓๙,๒๐๑	๑๒๐.๔๒	๓๔,๒๑๗	๑๐๖.๔๖

ที่มา : ระบบคลังข้อมูลสุขภาพ BMS Data Center (รง. ๕๐๔) กลุ่มงานพัฒนายุทธศาสตร์สาธารณสุข สำนักงานสาธารณสุขจังหวัดชัยนาท วันที่ ๑๘ พฤศจิกายน ๒๕๖๕

สาเหตุการป่วยของผู้ป่วยนอกของสถานพยาบาลในจังหวัดชัยนาท ปีงบประมาณ พ.ศ. ๒๕๖๕ พบว่า สาเหตุที่มีอัตราป่วยของผู้ป่วยนอกสูงสุด ได้แก่ โรกระบบไหลเวียนเลือด คิดเป็นอัตราป่วย ๘๗๙.๐๐ ต่อประชากรพันคน รองลงมา ได้แก่ โรคเกี่ยวกับต่อมไร้ท่อ โภชนาการ และเมตาบอลิซึม, โรกระบบย่อยอาหาร รวมโรคในช่องปาก, โรกระบบกล้ามเนื้อ รวมโครงร่างและเนื้อเยื่อเสริม และ อาการ,อาการแสดงและสิ่งผิดปกติที่พบได้จากการตรวจทางคลินิกและทางห้องปฏิบัติการ ที่ไม่สามารถจำแนกโรคในกลุ่มอื่นได้ โดยมีอัตราป่วย ๗๗๘.๖๗, ๔๕๖.๔๕, ๓๖๓.๑๗ และ ๓๐๘.๔๑ ต่อประชากรพันคน ตามลำดับ

### ๓. สาเหตุและอัตราการตาย

ตารางที่ ๑๐ สาเหตุการตายจากโรคที่สำคัญของจังหวัดชัยนาท ปี พ.ศ. ๒๕๖๑ - ๒๕๖๕ (๑ มกราคม - ๓๐ กันยายน ๒๕๖๕)

ลำดับ	สาเหตุการตาย	ปี พ.ศ. ๒๕๖๑		ปี พ.ศ. ๒๕๖๒		ปี พ.ศ. ๒๕๖๓		ปี พ.ศ. ๒๕๖๔		ปี พ.ศ. ๒๕๖๕	
		จำนวน	อัตรา	จำนวน	อัตรา	จำนวน	อัตรา	จำนวน	อัตรา	จำนวน	อัตรา
๑	มะเร็งทุกชนิด (C๐๐*-C๙๗,D๐๐*-D๔๘*)	๕๔๒	๑๖๔.๒๔	๕๓๔	๑๖๒.๓๑	๕๓๑	๑๖๒.๑๔	๕๖๒	๑๗๒.๖๔	๓๕๙	๑๑๑.๗๐
	-มะเร็งปอด (C๓๔*)	๗๐	๒๑.๒๑	๙๕	๒๘.๘๘	๙๒	๒๘.๐๙	๙๔	๒๘.๘๘	๖๗	๒๐.๘๕
	-มะเร็งตับ (C๒๒*)	๑๐๘	๓๒.๗๓	๘๘	๒๖.๗๕	๗๙	๒๔.๑๒	๗๗	๒๓.๖๕	๕๒	๑๖.๑๘
	-มะเร็งเต้านม (C๕๐*)	๒๖	๗.๘๘	๓๗	๑๑.๒๕	๓๒	๙.๗๗	๓๐	๙.๒๒	๒๖	๘.๐๙
	-มะเร็งลำไส้ใหญ่ (C๑๘*)	๔๗	๑๔.๒๔	๓๕	๑๐.๖๔	๒๖	๗.๙๔	๓๐	๙.๒๒	๑๘	๕.๖๐
	-มะเร็งมดลูก (C๕๓*)	๑๙	๕.๗๖	๒๐	๖.๐๘	๑๕	๔.๕๘	๑๑	๓.๓๘	๘	๒.๔๙
๒	โรคหลอดเลือดสมอง (I๖๐*-I๖๙*)	๒๗๖	๘๓.๖๓	๓๒๔	๙๘.๔๘	๒๘๑	๘๕.๘๐	๓๒๕	๙๙.๘๔	๒๑๑	๖๕.๖๕
๓	ปอดบวม (Pneumonia) (J๑๒*-J๑๘*)	๒๑๒	๖๔.๒๔	๒๑๔	๖๕.๐๔	๒๒๙	๖๙.๙๓	๑๘๕	๕๖.๘๓	๑๘๒	๕๖.๖๓
๔	โรคติดเชื้อและปรสิต (A๐๐*-A๙๙,B๐๐*-B๙๙)	๑๘๕	๕๖.๐๖	๑๗๘	๕๔.๑๐	๑๗๕	๕๓.๔๔	๑๕๙	๔๘.๘๔	๑๖๖	๕๑.๖๕
๕	โรคหัวใจขาดเลือดหรือโรคหลอดเลือดหัวใจ (Ischaemic heart diseases) (I๒๐*-I๒๕*)	๒๑๕	๖๕.๑๕	๑๘๖	๕๖.๕๓	๑๘๔	๕๖.๑๙	๑๘๓	๕๖.๒๒	๑๔๗	๔๕.๗๔
๖	ไตวายเรื้อรัง (N๑๘*-N๑๙)	๘๗	๒๖.๓๖	๙๘	๒๙.๗๙	๑๑๒	๓๔.๒๐	๙๔	๒๘.๘๘	๗๓	๒๒.๗๑
๗	ความดันโลหิตสูง (I๑๐*-I๑๕*)	๖๐	๑๘.๑๘	๘๙	๒๗.๐๕	๗๙	๒๔.๑๒	๙๕	๒๙.๑๘	๕๕	๑๗.๑๑
๘	อุบัติเหตุจากการขนส่งทางบก(V๐๑*-V๘๙*)	๑๑๖	๓๕.๑๕	๑๓๖	๔๑.๓๔	๙๖	๒๙.๓๑	๑๑๔	๓๕.๐๒	๔๕	๑๔.๐๐
๙	เบาหวาน (E๑๐-E๑๔)	๗๗	๒๓.๓๓	๑๔๔	๔๓.๗๗	๕๕	๑๖.๗๙	๑๑๓	๓๔.๗๑	๓๖	๑๑.๒๐
๑๐	โรคภูมิคุ้มกันบกพร่องเนื่องจากไวรัส(HIV) (B๒๐*-B๒๔)	๓๕	๑๐.๖๑	๔๓	๑๓.๐๗	๒๑	๖.๔๑	๓๘	๑๑.๖๗	๒๔	๗.๔๗
๑๑	วัณโรคทุกชนิด (A๑๕*-A๑๙*)	๓๔	๑๐.๓๐	๔๓	๑๓.๐๗	๔๔	๑๓.๔๔	๓๑	๙.๕๒	๒๓	๗.๑๖
๑๒	ปอดอุดกั้นเรื้อรัง (J๔๔*)	๕๓	๑๖.๐๖	๖๔	๑๙.๔๕	๒๔	๗.๓๓	๔๓	๑๓.๒๑	๒๓	๗.๑๖
๑๓	ฆ่าตัวตาย (X๖๐-X๘๔)	๓๔	๑๐.๓๐	๓๖	๑๐.๙๔	๓๖	๑๐.๙๙	๔๑	๑๒.๕๙	๒๓	๗.๑๖
๑๔	จมน้ำตาย (W๖๕-W๗๔)	๓๔	๑๐.๓๐	๒๗	๘.๒๑	๑๕	๔.๕๘	๑๘	๕.๕๓	๑๖	๔.๙๘
๑๕	ไตวายเฉียบพลัน (N๑๗*)	๙	๒.๗๓	๘	๒.๔๓	๑๐	๓.๐๕	๘	๒.๔๖	๖	๑.๘๗

ที่มา : ข้อมูลประชากรกลางปี ศูนย์บริหารการทะเบียนภาค ๑ สาขาจังหวัดชัยนาท, ระบบฐานข้อมูลเกิด-ตาย กองยุทธศาสตร์และแผนงาน กระทรวงสาธารณสุข

สาเหตุการตายจากโรคที่สำคัญของจังหวัดชัยนาท ในปี พ.ศ. ๒๕๖๕ (๑ มกราคม - ๓๐ กันยายน ๒๕๖๕) ลำดับแรก ได้แก่ โรคมะเร็งทุกชนิด โดยมีอัตราการตาย ๑๑๑.๗๐ ต่อประชากรแสนคน รองลงมา ได้แก่ โรคหลอดเลือดสมอง, ปอดบวม, โรคติดเชื้อและปรสิต และโรคหัวใจขาดเลือดหรือโรคหลอดเลือดหัวใจ โดยมีอัตราการตาย ๖๕.๖๕, ๕๖.๖๓, ๕๑.๖๕ และ ๔๕.๗๔ ต่อประชากรแสนคน ตามลำดับ

๔. อัตราป่วยและตายด้วยโรคที่ต้องเฝ้าระวังทางระบาดวิทยา

ตารางที่ ๑๑ จำนวนและอัตราป่วยต่อประชากรแสนคน ด้วยโรคที่ต้องเฝ้าระวังทางระบาดวิทยา ๑๐ อันดับแรก จังหวัดชัยนาท เปรียบเทียบปี พ.ศ. ๒๕๖๒ – ๒๕๖๕ (๑ มกราคม – ๓๑ ตุลาคม ๒๕๖๕)

ลำดับ	ชื่อโรค	ปี ๒๕๖๑		ปี ๒๕๖๒		ปี ๒๕๖๓		ปี ๒๕๖๔		ปี ๒๕๖๕	
		จำนวนป่วย/ตาย(ราย)	อัตราป่วย/ตาย/ป่วยตาย	จำนวนป่วย/ตาย(ราย)	อัตราป่วย/ตาย/ป่วยตาย	จำนวนป่วย/ตาย(ราย)	อัตราป่วย/ตาย/ป่วยตาย	จำนวนป่วย/ตาย(ราย)	อัตราป่วย/ตาย/ป่วยตาย	จำนวนป่วย/ตาย(ราย)	อัตราป่วย/ตาย/ป่วยตาย
๑	อุจจาระร่วง	๔,๒๕๖	๑๒๘๙.๖๖	๓๓๔๖	๑,๐๑๗.๐๑	๑,๙๙๔	๖๐๘.๘๘	๑๐๔๐	๓๒๒.๗๖	๑,๒๔๕	๓๘๗.๓๗
๒	มือ เท้า ปาก	๓๒๙	๙๙.๖๙	๒๗๐	๘๒.๐๗	๒๘	๘.๕๕	๒๐	๖.๒๐	๒๘๓	๘๘.๐๕
๓	ปอดบวม	๕๖๐	๑๖๙.๖๙	๓๙๔	๑๑๙.๗๖	๑๘๐	๕๔.๙๖	๙๗	๓๐.๐๗	๑๖๗	๕๑.๙๖
๔	ไข้เลือดออก	๑๖๔	๔๙.๗๐	๓๓๗ /๑	๑๒๐.๔๓/๐.๓๐/๐.๓๐	๗๐๙	๒๖๑.๕๐	๘๒	๒๕.๔๒	๑๔๘/๑	๔๖.๐๕/๐.๓๑
๕	อาหารเป็นพิษ	๓๖๓	๑๑๐.๐๐	๒๖๕	๘๐.๕๕	๑๗๙	๕๔.๖๖	๙๐	๒๗.๙๐	๗๖	๒๓.๖๕
๖	สุกใส	๑๒๓	๓๗.๒๗	๑๒๑	๓๖.๗๘	๑๑๐	๓๓.๕๙	๒๒.๐๐	๖.๘๒	๔๐	๑๒.๔๕
๗	โรคติดต่อทางเพศสัมพันธ์	๖๗	๒๐.๓๐	๕๑	๑๕.๕๐	๓๒	๙.๗๗	๑๑.๐๐	๓.๔๑	๓๖	๑๑.๒๐
๘	ไข้หวัดใหญ่	๑๖๔	๔๙.๗๐	๓๖๕	๑๑๐.๙๔	๑๖๑	๔๙.๑๖	๗.๐๐	๒.๑๗	๓๓	๑๐.๒๗
๙	ตาแดง	๑๑๑	๓๓.๖๔	๑๖๗	๕๐.๗๖	๑๑๓	๓๔.๕๑	๑๖.๐๐	๔.๙๖	๑๑	๓.๔๒
๑๐	ตับอักเสบ	๘	๒.๔๒	๑๓	๓.๙๕	๔	๑.๒๒	๑	๐.๓๑	๘	๒.๔๙

ที่มา : รายงานเฝ้าระวังทางระบาดวิทยา (รง.๕๐๖) กลุ่มงานควบคุมโรคติดต่อ สำนักงานสาธารณสุขจังหวัดชัยนาท ณ วันที่ ๓๑ ตุลาคม ๒๕๖๕

จากตาราง พบว่าสถานการณ์โรคที่ต้องเฝ้าระวังทางระบาดวิทยา พ.ศ. ๒๕๖๓ ตั้งแต่ ๑ มกราคม – ๓๑ ตุลาคม ๒๕๖๕ โรคที่มีอัตราป่วยสูงสุด คือ โรคอุจจาระร่วง คิดเป็นอัตราป่วย ๓๘๗.๓๗ ต่อประชากรแสนคน รองลงมา คือ โรค มือ เท้า ปาก, โรคปอดบวม, ไข้เลือดออก, โรคอาหารเป็นพิษ, โรคสุกใส, โรคติดต่อทางเพศสัมพันธ์, โรคไข้หวัดใหญ่, โรคตาแดงจากไวรัส และโรคตับอักเสบ มีอัตราป่วย ๘๘.๐๕, ๕๑.๙๖, ๔๖.๐๕, ๒๓.๖๕, ๑๒.๔๕, ๑๑.๒๐, ๑๐.๒๗, ๓.๔๒ และ ๒.๔๙ ตามลำดับ

ส่วนในปี ๒๕๖๕ ข้อมูล ณ วันที่ ๓๑ ตุลาคม ๒๕๖๕ ยังไม่พบการระบาดเป็นกลุ่มก้อนของโรคติดต่อ ซึ่งสอดคล้องกับการดำเนินการตามมาตรการควบคุมโรค Covid- 19 ตั้งแต่ต้นปี ๒๕๖๕ ซึ่งเป็นผลมาจากมีการดำเนินการป้องกัน ควบคุมโรค เช่น โรคที่เกิดจากการติดเชื้อทางระบบทางเดินหายใจ ระบบทางเดินอาหาร และป้องกันโรคที่เกิดจากไวรัส โดยการทำตามมาตรการของกรมควบคุมโรค กระทรวงสาธารณสุข โดยประชาสัมพันธ์ให้คำแนะนำประชาชนในเรื่องการปฏิบัติตามมาตรการ ป้องกันโรค Covid-19 มาตรการ D – M – H – T – T

สถานการณ์การแพร่ระบาดของโรคติดเชื้อไวรัสโคโรนา 2019 จังหวัดชัยนาท

ตารางที่ ๑๒ สถานการณ์การแพร่ระบาดของโรคติดเชื้อไวรัสโคโรนา 2019 (ธันวาคม ๒๕๖๒ - ๓๑ ตุลาคม ๒๕๖๕)

อำเภอ	ระลอก ๑		ระลอก ๒		ระลอก ๓		ระลอก ๔		รวมทั้ง ๔ ระลอก	
	ป่วย	เสียชีวิต	ป่วย	เสียชีวิต	ป่วย	เสียชีวิต	ป่วย	เสียชีวิต	ป่วย	เสียชีวิต
เมืองชัยนาท	๐	๐	๖	๐	๗๑๖	๘	๑๔๓๑	๒	๒,๑๕๓	๑๐
มโนรมย์	๐	๐	๑	๐	๒๕๕	๔	๓๒๙	๑	๕๘๕	๕
วัดสิงห์	๐	๐	๐	๐	๒๐๒	๔	๒๖๒	๒	๔๖๔	๖
สรรพยา	๐	๐	๑	๐	๔๑๗	๘	๖๑๔	๒	๑,๐๓๒	๑๐
สรรคบุรี	๐	๐	๐	๐	๖๑๓	๘	๖๕๑	๓	๑,๒๖๔	๑๑
หันคา	๐	๐	๓	๐	๓๙๙	๔	๖๔๖	๐	๑,๐๔๘	๔
หนองมะโมง	๐	๐	๐	๐	๑๓๕	๑	๑๔๔	๑	๒๗๙	๒
เนินขาม	๐	๐	๐	๐	๑๕๖	๑	๑๙๘	๑	๓๕๕	๒
เรือจําชัยนาท	๐	๐	๐	๐	๖๕	๐	๐	๐	๖๕	๐
รวม	๐	๐	๑๑	๐	๒,๙๕๘	๓๘	๔,๒๗๕	๑๒	๗,๒๔๔	๕๐

จังหวัดชัยนาท ไม่พบผู้ป่วยในระลอกที่ ๑ พบผู้ป่วยด้วยโรคติดเชื้อไวรัสโคโรนา 2019 ในระลอกที่ ๒ สะสมจำนวน ๑๑ รายแยกรายอำเภอได้ดังนี้ อำเภอเมือง จำนวน ๖ ราย, อำเภอหันคา จำนวน ๓ ราย, อำเภอมโนรมย์ จำนวน ๑ ราย, อำเภอสรรพยา จำนวน ๑ ราย ส่วนอำเภอวัดสิงห์ อำเภอสรรคบุรี อำเภอหนองมะโมง และ อำเภอเนินขาม ยังไม่พบผู้ป่วยและไม่พบผู้ป่วยเสียชีวิต พบผู้ป่วยในระลอกที่สาม สะสมจำนวน ๒,๙๕๘ ราย เสียชีวิต จำนวน ๓๘ ราย และระลอกที่สี่ พบผู้ป่วยสะสม จำนวน ๔,๒๙๖ ราย เสียชีวิต ๑๒ ราย รวมทั้งสี่ระลอกพบผู้ป่วยยืนยันสะสมจำนวน ๗,๒๓๘ ราย เสียชีวิตสะสม จำนวน ๕๐ ราย

ตารางที่ ๑๓ จำนวน Cluster ที่เกิดการระบาดในระลอกที่ ๒

ลำดับ	ชื่อEvent	Setting	สถานที่	จำนวนผู้ป่วยยืนยัน	จำนวนHR	วันที่พบ case แรก
๑	อำเภอเมือง (ร้านอาหารทะเล)	มีประวัติการเดินทางไปซื้อของทะเลสด จากจ.สมุทรสาคร เกิดการระบาดในชุมชน	อ.เมือง	๓ ราย	๔๐	๒๒ -ธ.ค.-๖๔
๒	อำเภหันทคา (ร้านอาหารทะเล)	มีประวัติการเดินทางไปซื้อของทะเลสด จากจ.สมุทรสาคร เกิดการระบาดในครอบครัวเดียวกัน	อ.หันทคา	๓ ราย	๔๕	๒๓ -ธ.ค.-๖๔
๓	อำเภอเมือง (ธนาคาร)	มีผู้ติดเชื้อเดินทางมาจากจ.พระนครศรีอยุธยา มีการระบาดในครอบครัวและเพื่อนร่วมงาน	อ.เมือง	๓ ราย	๕๐	๒๔-ก.พ.-๖๔

พบการระบาดเป็น Cluster ในระลอกที่ ๒ จำนวน ๓ เหตุการณ์ ได้แก่ อำเภอเมืองชัยนาท จำนวน ๒ เหตุการณ์ พบผู้ป่วยทั้งหมด จำนวน ๖ ราย และ อำเภหันทคา จำนวน ๑ เหตุการณ์ พบผู้ป่วยทั้งหมด จำนวน ๓ ราย

ตารางที่ ๑๔ จำนวน Cluster ที่เกิดการระบาดในระลอกที่ ๓

ลำดับ	ชื่อEvent	Setting	สถานที่	จำนวนผู้ป่วยยืนยัน	จำนวนHR	วันที่พบ case แรก
๑	อำเภอเมือง (พริตตี้โคราช)	มีประวัติการเดินทางมาจาก จ.นครราชสีมา ระบาดในครอบครัวเดียวกัน	อ.เมือง	๔ ราย	๒๓	๑๐ เม.ย.๖๔
๒	อำเภวัดสิงห์ (ปาร์ตี้วันเกิด)	มีผู้ติดเชื้อเดินทางมาจาก กทม. จัดงานวันเกิด มีการระบาดในวงปาร์ตี้	อ.วัดสิงห์	๓ ราย	๕๐	๑๓-เม.ย.-๖๔
๓	อำเภเนินขาม (พระนครศรีอยุธยา)	มีผู้ติดเชื้อเดินทางกลับบ้าน มีระบาดในครอบครัว	อ.เนินขาม	๔ ราย	๑๑	๒๓ เม.ย.๖๔
๔	โรงพยาบาลรวมแพทย์ชัยนาท	พบการติดเชื้อในกลุ่มบุคลากรทางการแพทย์ ในโรงพยาบาลรวมแพทย์ชัยนาท(เอกชน)	อ.เมือง	๗ ราย	๑๘๕	๒๗ เม.ย.๖๔
๕	อำเภสรรพยา (ตำบลตุ๊ก)	ระบาดในหมู่ญาติและในรพ.สรรพยา	อ.สรรพยา	๙ ราย	๔๘	๒๘ เม.ย.๖๔



ลำดับ	ชื่อEvent	Setting	สถานที่	จำนวนผู้ป่วยยืนยัน	จำนวนHR	วันที่พบ case แรก
๖	อำเภอสรรพยา (ป่าอินทร์บุรี)	มีผู้ติดเชื้อเดินทางมาจาก จ.เสียม มีระบาดในครอบครัวเดียวกัน	อ.สรรพยา	๑๑ ราย	๓๙	๒๙ เม.ย.๖๔
๗	อ.หันคา	มีผู้ติดเชื้อเดินทางมาจาก จ.เสียม มีระบาดในครอบครัวเดียวกัน และชุมชน	อ.หันคา	๓ ราย	๑๑	๓๐ เม.ย.๖๔
๘	โรงพยาบาลชัยนาทนเรนทร	พยาบาลจุดคัดกรองฉีดวัคซีน	อ.เมือง	๒ ราย	๘๑	๑-พ.ค.-๖๔
๙	โรงพยาบาลสรรคบุรี	พบการติดเชื้อในกลุ่มบุคลากรทางการแพทย์ ระบาดใน รพ.สรรคบุรี	อ.สรรคบุรี	๒ ราย	๖๕	๒-พ.ค.-๖๔
๑๐	คลองเตย (ตรวจมาจาก กทม. ๑ ราย)	มีผู้ติดเชื้อเดินทางมาจาก จ.เสียม มีระบาดในครอบครัวเดียวกัน	อ.หันคา	๒ ราย	๓	๕-พ.ค.-๖๔
๑๑	รพ.ค่ายบางระจัน (ตรวจมาจาก รพ.ค่าย ๒ ราย)	พบการติดเชื้อในบุคลากรทางการแพทย์ ในรพ.ค่ายบางระจัน ระบาดใน รพ.ค่ายบางระจัน	อ.สรรคบุรี	๕ ราย	๑๕	๒๐-พ.ค.-๖๔
๑๒	พนักงานโรงงานไก่ CPF จ.สระบุรี	พบการติดเชื้อของพนักงานในโรงงานไก่ CPF จ.สระบุรี เป็นกลุ่มก้อน	อ.สรรพยา	๑ ราย	๓๙	๓๑-พ.ค.-๖๔
	อ.สรรคบุรี		๓ ราย	๑-มิ.ย.-๖๔		
๑๓	รร.ราชประชานุเคราะห์ ๔๖ (แคมป์ก่อสร้าง)	พบการติดเชื้อในแคมป์คนงานก่อสร้างที่นักเรียนไปอยู่ ช่วงปิดเทอมกับผู้ปกครอง	อ.เมือง	๒ ราย	๖	๑๕-มิ.ย.-๖๔
๑๔	พนักงานในฟาร์มหมู อ.เนินขาม	พบการติดเชื้อของพนักงานในฟาร์มหมู อ.เนินขาม จากเจ้าของฟาร์มจากจ.นนทบุรี	อ.เนินขาม	๒ ราย	๑๒	๑๙-มิ.ย.-๖๔
๑๕	อ.สรรพยา (ช่างสักคิ้ว)	มีประวัติเดินทางไปทำฟันที่คลินิก กทม.	อ.สรรพยา	๑๒ ราย	๑๗๔	๒๔-มิ.ย.-๖๔
๑๖	อำเภอเมือง (คนสวน สวนนก)	มีอาการปวดอักเสบ ไม่ทราบ Index ในการระบาดในครอบครัวเดียวกัน	อ.เมือง	๗ ราย	๓๐	๒๔-มิ.ค.-๖๔
๑๗	อำเภอเมือง (รร.วัดโรงวัว)	มีประวัติเดินทางมาจาก กทม. ไปอยู่กับผู้ปกครองช่วงปิดเทอม	อ.เมือง	๓ ราย	๑๒	๒๕-มิ.ย.-๖๔

ลำดับ	ชื่อEvent	Setting	สถานที่	จำนวนผู้ป่วยยืนยัน	จำนวนHR	วันที่พบ case แรก
๑๘	อำเภอเมือง (คลินิกทันตกรรม)	พบการติดเชื้อเจ้าหน้าที่ทำงานแผนกทันตกรรม รพ.ชัยนาทเรนทร	อ.เมือง	๑๐ ราย	๑๕๘	๒๖-มิ.ย.-๖๔
๑๙	อำเภอเมือง (ช่างแอร์+เซลล์ขายบ้าน)	เป็นผู้สัมผัสใกล้ชิดกับผู้ป่วยยืนยันจาก จ.เสียม เกิดการระบาดในครอบครัว	อ.เมือง	๔ ราย	๓๔	๒๘-มิ.ย.-๖๔
๒๐	อำเภอมโนรมย์ (ขายล็อตเตอรี่)	เดินทางมาไปซื้อล็อตเตอรี่ที่ จ.นนทบุรี เกิดการระบาดในกลุ่มเพื่อนพ่อค้า	อ.มโนรมย์	๒ ราย	๑๙	๒๘-มิ.ย.-๖๔
๒๑	อำเภอเมือง (ขายอาหารสัตว์)	เดินทางมาจาก กทม. ในร้านขายอาหารสัตว์ มีพนักงานติดเชื้อ เกิดการระบาดในครอบครัว	อ.เมือง	๓ ราย	๐	๓๐-มิ.ย.-๖๔
๒๒	อำเภอหันคา (ตระกูลอุ่มแสง)	มีคนในครอบครัวเดินทางมาทำธุรกรรม ทราบการติดเชื้อภายหลัง เกิดการระบาดในครอบครัว	อ.หันคา	๒ ราย	๕	
๒๓	อำเภอมโนรมย์ (ตลาดตาคลี)	เดินทางไปในพื้นที่เสี่ยง ตลาดตาคลี ที่พบการติดเชื้อและการระบาด	อ.มโนรมย์	๓ ราย	๓๐	
๒๔	อำเภอสรรคบุรี (โรงงานไก่อสด จ.ปทุมธานี)	พบการระบาดในโรงงานไก่อสด จ.ปทุมธานี ทำให้เกิดการระบาดในกลุ่มพนักงาน	อ.สรรคบุรี	๒ ราย	๑๐	
๒๕	อำเภอวัดสิงห์ (ข้าราชการบำนาญ)	มีการเดินทางไปในพื้นที่เสี่ยง ทำให้เกิดการระบาดในครอบครัว	อ.วัดสิงห์	๕ ราย	๓๐	
๒๖	อำเภอสรรคบุรี (ปีฟูด ลพบุรี)	พบการระบาดในโรงงานไก่อสด จ.ลพบุรี ทำให้เกิดการระบาดในกลุ่มพนักงาน	อ.สรรคบุรี	๒๐ ราย	๑๐	๕-ก.ค.-๖๔
			อ.สรรพยา	๑ ราย	๐	
๒๗	อำเภอมโนรมย์ (สมุทรปราการ)	มีการเดินทางไปในพื้นที่เสี่ยง ทำให้เกิดการระบาดในครอบครัว	อ.มโนรมย์	๓ ราย	๔	๖-ก.ค.-๖๔
๒๘	อำเภอสรรพยา (กต.ชัยนาท)	มีการเดินทางไปในพื้นที่เสี่ยง ทำให้เกิดการระบาดในครอบครัว	อ.สรรพยา	๓ ราย	๑๕	๖-ก.ค.-๖๔
๒๙	อ.เมือง (ผช.พยาบาล)	มีญาติของคนไข้ เดินทางมาจากพื้นที่เสี่ยง ทำให้เกิดการระบาดในสถานพยาบาล ward อายุรกรรมชาย	อ.เมือง	๑๓ ราย	๔๕	๘-ก.ค.-๖๔

ลำดับ	ชื่อEvent	Setting	สถานที่	จำนวนผู้ป่วยยืนยัน	จำนวนHR	วันที่พบ case แรก
๓๐	อำเภอสรนครบุรี (รับหลาน จ.ปทุมธานี)	มีการเดินทางไปในพื้นที่เสี่ยง ทำให้เกิดการระบาดในครอบครัว	อ.สรนครบุรี	๗ ราย	๑๖	๙-ก.ค.-๖๔
๓๑	อำเภอหันคา (ตลาดนัดเดิมบาง)	มีการเดินทางไปในพื้นที่เสี่ยง ตลาดนัดเดิมบาง จ.สุพรรณบุรี ทำให้เกิดการระบาดในครอบครัว	อ.หันคา	๓ ราย	๑๕	๙-ก.ค.-๖๔
๓๒	อ.หันคา (โรงสี)	มีการเดินทางไปมาจากพื้นที่เสี่ยง รพ.ราชวิถี กทม. ทำให้เกิดการระบาดในครอบครัว	อ.หันคา	๔ ราย	๓๑๕	๙-ก.ค.-๖๔
๓๓	อำเภอมนोरมย์ (มโนรมย์ฟุตแวร์)	มีการเดินทางไปในพื้นที่เสี่ยง ทำให้เกิดการระบาดในสถานที่ทำงาน	อ.มนोरมย์ ๕ ราย	๑๒ ราย	๔๕	๑๐-ก.ค.-๖๔
			อ.เมือง ๕ ราย			๑๓-ก.ค.-๖๔
			อ.วัดสิงห์ ๒ ราย			๑๗-ก.ค.-๖๔
๓๔	อำเภอมนोरมย์ (ตลาดไท จ.ปทุมธานี)	มีการเดินทางไปในพื้นที่เสี่ยง ทำให้เกิดการระบาดในกลุ่มเพื่อน	อ.มนोरมย์	๓ ราย	๒๐	๑๐-ก.ค.-๖๔
๓๕	อ.เมือง (แคมป์ก่อสร้าง)	มีการเดินทางไปมาจากพื้นที่เสี่ยง จ.พระนครศรีอยุธยา ทำให้เกิดการระบาดในสถานที่ทำงาน	อ.เมือง	๓ ราย	๑๕	๙-ก.ค.-๖๔
๓๖	อ.เมือง (เรือนจำชัยนาท)	เกิดการระบาดในเรือนจำ จ.ชัยนาท	เรือนจำชัยนาท	๖๒ ราย	๑๕๐	๒๖-ส.ค.-๖๔
๓๗	อ.เมือง (พนักงาน อบจ)	เกิดการระบาดในครอบครัว	อ.เมือง	๑๗ ราย	๒๕	๑๗-ส.ค.-๖๔
๓๘	อ.สรรพยา (ต.โพนางดำตก อ.สรรพยา)	เกิดการระบาดในครอบครัว	อ.สรรพยา	๙ ราย	๙	๑๓-ส.ค.-๖๔
๓๙	อ.เมือง (ต.หาดท่าเสา)	เกิดการระบาดในครอบครัว	อ.เมือง	๗ ราย	๑๕	๒๘-ก.ย.-๖๔
๔๐	อ.มนोरมย์ (ไปหาญาติ จ.นนทบุรี+จ.ระยอง)	เกิดการระบาดในครอบครัว	อ.มนोरมย์	๘ ราย	๑๐	๒๔-ก.ย.-๖๔
๔๑	อ.มนोरมย์ (คลังสเตอร์ วิทยาลัยเทคนิคนครสวรรค์)	เกิดการระบาดในกลุ่มเพื่อน	อ.มนोरมย์	๖ ราย	๑๐	๓-ต.ค.-๖๔

ลำดับ	ชื่อEvent	Setting	สถานที่	จำนวนผู้ป่วยยืนยัน	จำนวนHR	วันที่พบ case แรก
๔๒	อ.หันคา (คลังเตอร์ พนักงานส่งไอติม)	เกิดการระบาดในครอบครัว	อ.หันคา	๕ ราย	๙	๑๑-ต.ค.-๖๔
๔๓	อ.เมือง (มาจากระยอง)	เกิดการระบาดในครอบครัว เดินทางมาจาก จ.ระยอง	อ.เมือง	๔ ราย	๒	๑๑-ต.ค.-๖๔
๔๔	อ.สรรพยา (โพนางดำตก ตระกุลกล่อมบุญ)	เกิดการระบาดในครอบครัว สัมผัสเสียงสูงผู้ป่วยยืนยัน จ.สิงห์บุรี	อ.สรรพยา	๗ ราย	๒๒	๑๒-ต.ค.-๖๔
๔๕	เมือง (วงไฮล์)	เกิดการระบาดในวงการพนันไฮล์	อ.เมือง	๑๗ ราย	๒๕ ราย	๒๓-ต.ค.-๖๔
๔๖	อ.เมือง (ชอยสุขใจ)	เกิดการระบาดในครอบครัวและชุมชนในชอยสุขใจ	อ.เมือง	๙๙ ราย	๑๕๐ ราย	๒๖-ต.ค.-๖๔
๔๗	อ.สรรพยา (เทศบาลโพนางออก)	เกิดการระบาดในแผนกกองช่าง เทศบาลตำบลโพนางดำออก อ.สรรพยา	อ.สรรพยา	๔ ราย	๑๐ ราย	๒๘-ต.ค.-๖๔
๔๘	อ.สรรพยา (พนักงานส่งของ)	เกิดการระบาดในกลุ่มของพนักงานส่งของ แฟลชเอ็กเพรส อ.สรรพยา	อ.สรรพยา	๙ ราย	๑๕	๑-พ.ย.-๖๔
๔๙	อ.สรรพยา (ผ.ผญ บ้าน)	เกิดการระบาดในครอบครัว	อ.สรรพยา	๖ ราย	๒๕	๒-พ.ย.-๖๔
๕๐	อ.สรรพยา (สยามวินโดว์โบท์)	เกิดการระบาดในกลุ่มของพนักงานในบริษัทและ ครอบครัว	อ.สรรพยา	๑๕ ราย	๒๘ ราย	๑-พ.ย.-๖๔
๕๑	อ.เมือง (สหกรณ์การเกษตรออมทรัพย์)	เกิดการระบาดในครอบครัว	อ.เมือง	๙ ราย	๒๐ ราย	๒๙-ต.ค.-๖๔
๕๒	อ.เมือง (ม.๖ ต.บ้านกล้วย)	เกิดการระบาดในครอบครัว	อ.เมือง	๗ ราย	๑๐ ราย	๒-พ.ย.-๖๔
๕๓	อ.สรรคบุรี (ม.๙ ต.ห้วยกรด)	เกิดการระบาดในครอบครัว	อ.สรรคบุรี	๙ ราย	๕ ราย	๔-พ.ย.-๖๔
๕๔	อ.เมือง (ม.๔ ต.ท่าชัย)	เกิดการระบาดในสถานที่ทำงานและครอบครัว	อ.เมือง	๔ ราย	๔ ราย	๑๐-พ.ย.-๖๔
๕๕	อ.มโนรมย์ (ม.๙ ต.ท่าฉนวน)	เกิดการระบาดในครอบครัว	อ.มโนรมย์	๔ ราย	๐ ราย	๑๐-พ.ย.-๖๔
๕๖	อ.สรรพยา (ม.๕ ต.โพนางดำตก)	เกิดการระบาดในครอบครัว	อ.สรรพยา	๘ ราย	๑๐ ราย	๑๒-พ.ย.-๖๔
๕๗	อ.สรรพยา (ม.๑๐ ต.ตลุก)	เกิดการระบาดในครอบครัว	อ.สรรพยา	๔ ราย	๐ ราย	๑๕-พ.ย.-๖๔
๕๘	อ.มโนรมย์ (ไปม่อนแจ่ม จ.เชียงใหม่)	เกิดการระบาดในครอบครัว	อ.มโนรมย์	๖ ราย	๑๕ ราย	๖-พ.ย.-๖๔

ลำดับ	ชื่อEvent	Setting	สถานที่	จำนวนผู้ป่วยยืนยัน	จำนวนHR	วันที่พบ case แรก
๕๙	อ.เมือง (กายอุปกรณ์ รพ.ชัยนาท)	เกิดการระบาดในครอบครัวและเพื่อนสนิท	อ.เมือง	๒ ราย	๔๕ ราย	๑๖-พ.ย.-๖๔
๖๐	อ.เมือง (จนท.CT รพ.ชัยนาท)	เกิดการระบาดในครอบครัวและเพื่อนร่วมงาน	อ.เมือง	๔ ราย	๒๘ ราย	๑๗-พ.ย.-๖๔
๖๑	อ.เมือง (ฟาร์มเลี้ยงสัตว์)	เกิดการระบาดในครอบครัวและกลุ่มเพื่อน	อ.เมือง	๑๑ ราย	๑๑ ราย	๑๘-พ.ย.-๖๔

พบการระบาดเป็น Cluster จำนวน ๖๑ เหตุการณ์ ได้แก่ อำเภอเมือง จำนวน ๒๒ เหตุการณ์ อำเภอมโนรมย์ จำนวน ๙ เหตุการณ์ อำเภอวัดสิงห์ จำนวน ๒ เหตุการณ์ อำเภอสรรพยา จำนวน ๑๒ เหตุการณ์ อำเภอสรรคบุรี จำนวน ๗ เหตุการณ์ อำเภอหันคา จำนวน ๖ เหตุการณ์ อำเภอเนินขาม จำนวน ๒ เหตุการณ์ และ เรือนจำชัยนาท จำนวน ๑ เหตุการณ์ ยังไม่พบการเป็นคลัสเตอร์ในอำเภอหนองมะโมง

#### ผลการดำเนินการตามมาตรการควบคุมและป้องกันการแพร่ระบาดแบบบูรณาการ

๑. ความร่วมมือของภาครัฐ องค์กรปกครองส่วนท้องถิ่น และภาคเอกชนในการดำเนินการตามมาตรการป้องกันการแพร่ระบาดโรคติดเชื้อไวรัสโคโรนา 2019 ของจังหวัด องค์กรปกครองส่วนท้องถิ่น ตั้งแต่ระดับจังหวัด ระดับอำเภอ และระดับตำบล ให้การสนับสนุนทั้งงบประมาณและ วัสดุอุปกรณ์ที่สามารถนำมาใช้ในการควบคุมการแพร่ระบาด เช่น อบรมสนับสนุนชุดตรวจหาเชื้อ UTM/VTM ชุดตรวจภูมิคุ้มกัน หน้ากากอนามัย เจลแอลกอฮอล์ สบู่เหลวล้างมือ สำนักงานป้องกันและบรรเทาสาธารณภัย จังหวัดชัยนาท สนับสนุนงบประมาณจัดซื้อชุดป้องกันส่วนบุคคล PPE

๒. ปัจจัยแห่งความสำเร็จในการควบคุมการแพร่ระบาดโรคติดเชื้อไวรัสโคโรนา 2019

การป้องกันและควบคุมโรคติดเชื้อไวรัสโคโรนา 2019 ในชุมชน จังหวัดชัยนาท ประสบความสำเร็จ ในหลายด้านได้แก่

- ๑) การมีคณะทำงานในการป้องกันและควบคุมโรคติดเชื้อไวรัสโคโรนา 2019 ที่มาจากหน่วยงานหรือและกลุ่มองค์กรต่างๆ ในชุมชน
- ๒) การมีทรัพยากรสนับสนุนการ ได้แก่ งบประมาณ บุคลากร วัสดุอุปกรณ์ และการบริหารจัดการ จากหน่วยงานที่เกี่ยวข้อง
- ๓) การจัดทำแผนงานและกิจกรรมที่สอดคล้องกับวัตถุประสงค์และแนวทางในการดำเนินงานแบบบูรณาการ
- ๔) การกำหนดกลุ่มเป้าหมายในการจัดกิจกรรมที่ชัดเจน
- ๕) ความร่วมมือขององค์กรภาคีเครือข่าย และภาคประชาชน มีส่วนร่วมในการสนับสนุนการดำเนินงานหรือกิจกรรม

## ๕. ผลงานการให้บริการ

### ๑) ๑๐ อันดับโรคที่มารับบริการที่แผนกผู้ป่วยใน/นอก

ตารางที่ ๑๕ ๑๐ อันดับโรคที่มารับบริการ/พบป่วยของผู้ป่วยใน จังหวัดชัยนาท ปีงบประมาณพ.ศ. ๒๕๖๕

ชื่อกลุ่ม (๒๙๘ โรค)	ชาย	หญิง	รวม
๑๖๙ ปอดบวม	๒,๓๔๘	๒,๔๘๐	๔,๘๒๘
๑๖๕ คออักเสบเฉียบพลันและต่อมทอนซิลอักเสบเฉียบพลัน	๙๓๘	๑,๒๐๗	๒,๑๔๕
๒๔๙ ภาวะหายใจผิดปกติอื่น ๆ ในระยะปริกำเนิด	๖๙๑	๖๖๗	๑,๓๕๘
๑๗๐ หลอดลมอักเสบเฉียบพลันและหลอดลมเล็กอักเสบเฉียบพลัน	๖๒๒	๖๒๕	๑,๒๔๗
๑๓๓ ต้อกระจกและความผิดปกติของเลนส์อื่น ๆ	๔๙๓	๗๒๙	๑,๒๒๒
๑๕๔ เนื้องอกตาย	๖๐๒	๔๘๑	๑,๐๘๓
๑๐๔ เบาหวาน	๓๗๓	๖๑๖	๙๘๙
๒๔๒ ภาวะแทรกซ้อนอื่น ๆ ของการตั้งครรภ์ และการคลอด	๐	๙๕๔	๙๕๔
๑๕๑ หัวใจล้มเหลว	๓๙๗	๕๒๕	๙๒๒
๒๑๗ โรคอื่น ๆ ของระบบทางเดินปัสสาวะ	๒๙๔	๔๗๒	๗๖๖
รวม	๖,๗๕๘	๘,๗๕๖	๑๕,๕๑๔

ที่มา : ระบบคลังข้อมูลด้านการแพทย์และสุขภาพ (Health Data Center : HDC) สำนักงานสาธารณสุขจังหวัดชัยนาท ณ วันที่ ๑๖ พฤศจิกายน ๒๕๖๕

ปีงบประมาณ พ.ศ. ๒๕๖๕ ประชากรจังหวัดชัยนาท มารับบริการในสถานบริการผู้ป่วยในสูงสุดด้วยโรคปอดบวม จำนวน ๔,๘๒๘ ครั้ง รองลงมา ได้แก่ คออักเสบเฉียบพลันและต่อมทอนซิลอักเสบเฉียบพลัน, ภาวะหายใจผิดปกติอื่น ๆ ในระยะปริกำเนิด, หลอดลมอักเสบเฉียบพลันและหลอดลมเล็กอักเสบเฉียบพลันและ ต้อกระจกและความผิดปกติของเลนส์อื่น ๆ จำนวน ๒,๑๔๕, ๑,๓๕๘, ๑,๒๔๗ และ ๑,๒๒๒ ครั้ง ตามลำดับ

ตารางที่ ๑๖ ๑๕ อันดับโรคที่มารับบริการ/พบป่วยของผู้ป่วยนอก จังหวัดชัยนาท ปีงบประมาณพ.ศ. ๒๕๖๕

ชื่อกลุ่ม (๒๙๘ โรค)	ชาย	หญิง	รวม
๑๔๕ ความดันโลหิตสูงที่ไม่มีสาเหตุ	๖๒,๙๙๙	๑๒๐,๒๗๓	๑๘๓,๒๗๒
๑๐๔ เบาหวาน	๓๕,๘๖๗	๗๖,๙๗๒	๑๑๒,๘๓๙
๒๐๗ เนื้อเยื่อผิดปกติ	๑๕,๘๐๖	๓๑,๓๑๒	๔๗,๑๑๘
๑๖๗ การติดเชื้อของทางเดินหายใจส่วนบนแบบเฉียบพลันอื่น ๆ	๑๘,๕๐๖	๒๕,๐๘๕	๔๓,๕๙๑
๑๘๑ ความผิดปกติอื่น ๆ ของฟันและโครงสร้าง	๑๖,๖๕๔	๒๕,๓๕๘	๔๒,๐๑๒
๒๐๖ พยาธิสภาพของหลังส่วนอื่น ๆ	๙,๒๒๗	๑๙,๖๔๙	๒๘,๘๗๖
๑๘๕ โรคอื่น ๆ ของหลอดอาหาร กระเพาะและลำไส้เล็ก	๙,๖๗๘	๑๘,๔๖๓	๒๘,๑๔๑
๑๖๕ คออักเสบเฉียบพลันและต่อมทอนซิลอักเสบเฉียบพลัน	๑๑,๗๐๐	๑๖,๒๐๕	๒๗,๙๐๕
๒๘๑ การบาดเจ็บกระดูกเฉพาะอื่น ๆ , ไม่ระบุเฉพาะและหลายบริเวณในร่างกาย	๑๒,๒๘๖	๙,๙๒๒	๒๒,๒๐๘
๑๙๙ โรคอื่น ๆ ของผิวหนังและเนื้อเยื่อใต้ผิวหนัง	๗,๐๘๕	๑๑,๓๙๖	๑๘,๔๘๑
๑๑๑ ความผิดปกติของต่อมไร้ท่อ โภชนาการและเมตาบอลิกอื่น ๆ	๕,๑๓๔	๑๒,๘๘๔	๑๘,๐๑๘
๑๘๐ ฟันผุ	๗,๑๔๒	๑๐,๔๗๔	๑๗,๖๑๖
๑๔๒ โรคของหูและปุ่มกกหูอื่น ๆ	๓,๓๗๕	๘,๑๘๘	๑๑,๕๖๓
๒๐๑ โรคข้อเสื่อม	๒,๕๑๖	๘,๗๖๖	๑๑,๒๘๒
๐๓๙ ภูมิคุ้มกันบกพร่องเนื่องจากไวรัส (HIV)	๕,๒๔๔	๔,๐๗๓	๙,๓๑๗
รวม	๒๒๓,๒๑๙	๓๙๙,๐๒๐	๖๒๒,๒๓๙

ที่มา : ระบบคลังข้อมูลด้านการแพทย์และสุขภาพ (Health Data Center : HDC)

สำนักงานสาธารณสุขจังหวัดชัยนาท ณ วันที่ ๑๖ พฤศจิกายน ๒๕๖๕

ปีงบประมาณ พ.ศ. ๒๕๖๕ ประชากรจังหวัดชัยนาท มารับบริการในสถานบริการผู้ป่วยนอกสูงสุดด้วยโรคความดันโลหิตสูงที่ไม่มีสาเหตุ จำนวน ๑๘๓,๒๗๒ ครั้ง รองลงมาได้แก่ เบาหวาน, เนื้อเยื่อผิดปกติ, การติดเชื้อของทางเดินหายใจส่วนบนแบบเฉียบพลันอื่น ๆ และความผิดปกติอื่น ๆ ของฟันและโครงสร้าง โดยมีจำนวน ๑๑๒,๘๓๙, ๔๗,๑๑๘, ๔๓,๕๙๑ และ ๔๒,๐๑๒ ครั้ง ตามลำดับ

๒) จำนวนผู้รับบริการแผนกผู้ป่วยนอก/ผู้ป่วยใน

ตารางที่ ๑๗ จำนวนผู้รับบริการแผนกผู้ป่วยนอกทั้งหมด จังหวัดชัยนาท จำแนกรายเครือข่ายบริการสุขภาพ (CUP) ปีงบประมาณ พ.ศ. ๒๕๖๓ - ๒๕๖๕

อำเภอ	ผู้รับบริการแผนกผู้ป่วยนอกทั้งหมด								
	๒๕๖๓			๒๕๖๔			๒๕๖๕		
	จำนวน (คน)	จำนวน (ครั้ง)	อัตราส่วน	จำนวน (คน)	จำนวน (ครั้ง)	อัตราส่วน	จำนวน (คน)	จำนวน (ครั้ง)	อัตราส่วน
เมืองชัยนาท	๑๒๐,๒๐๓	๔๘๓,๗๕๕	๔.๐๒	๑๒๙,๔๑๙	๔๙๓,๔๖๖	๓.๘๑	๑๘๓,๑๘๖	๖๓๔,๕๙๐	๓.๔๖
มโนรมย์	๓๙,๒๕๐	๑๗๙,๖๘๐	๔.๕๘	๓๖,๒๙๒	๑๕๗,๙๔๘	๔.๓๕	๔๘,๘๘๑	๑๙๙,๘๘๒	๔.๐๙
วัดสิงห์	๒๙,๕๖๖	๑๔๐,๓๓๔	๔.๗๕	๓๑,๓๑๙	๑๓๓,๖๐๙	๔.๒๗	๓๘,๘๑๐	๑๖๒,๖๘๘	๔.๑๙
สรรพยา	๔๒,๗๑๓	๑๙๕,๗๖๗	๔.๕๘	๕๐,๒๙๕	๒๒๓,๓๙๘	๔.๔๔	๕๗,๙๐๐	๒๔๖,๖๐๕	๔.๒๖
สรรคบุรี	๗๗,๔๘๑	๓๔๓,๔๑๕	๔.๔๓	๗๖,๑๘๙	๓๒๙,๑๙๗	๔.๓๒	๙๑,๔๔๗	๓๘๖,๑๘๕	๔.๒๒
หันคา	๖๒,๙๕๒	๒๕๘,๗๖๘	๔.๑๑	๖๒,๖๔๒	๒๔๗,๙๘๐	๓.๙๖	๗๙,๑๓๖	๓๐๘,๑๕๗	๓.๘๙
หนองมะโมง	๒๕,๓๙๓	๑๐๙,๔๕๐	๔.๓๑	๒๕,๓๔๒	๑๑๐,๗๑๕	๔.๓๗	๓๐,๓๒๐	๑๓๗,๓๔๓	๔.๕๓
เนินขาม	๑๘,๓๖๑	๘๒,๕๓๙	๔.๕	๑๘,๘๙๓	๘๒,๕๑๒	๔.๓๗	๒๑,๗๒๒	๙๐,๘๒๐	๔.๑๘
รวม	๔๑๕,๙๑๙	๑,๗๙๓,๗๐๘	๔.๓๑	๔๓๐,๓๙๑	๑,๗๗๘,๘๒๕	๔.๑๓	๕๕๑,๔๐๒	๒,๑๖๖,๒๗๐	๓.๙๓

ที่มา : ระบบคลังข้อมูลด้านการแพทย์และสุขภาพ (Health Data Center : HDC)

สำนักงานสาธารณสุขจังหวัดชัยนาท ณ วันที่ ๑๖ พฤศจิกายน ๒๕๖๕

ในปีงบประมาณ พ.ศ. ๒๕๖๕ จังหวัดชัยนาท มีจำนวนผู้รับบริการแผนกผู้ป่วยนอกทั้งหมด จำนวน ๕๕๑,๔๐๒ คน (๒,๑๖๖,๒๗๐ ครั้ง) คิดเป็นอัตราส่วน ๑ คน : ๓.๙๓ ครั้ง



ตารางที่ ๑๘ จำนวนผู้รับบริการแผนกผู้ป่วยนอก จังหวัดชัยนาท จำแนกรายโรงพยาบาล ปีงบประมาณ พ.ศ. ๒๕๖๓ - ๒๕๖๕

โรงพยาบาล	ผู้รับบริการแผนกผู้ป่วยนอกทั้งหมด								
	๒๕๖๓			๒๕๖๔			๒๕๖๕		
	จำนวน (คน)	จำนวน (ครั้ง)	อัตราส่วน	จำนวน (คน)	จำนวน (ครั้ง)	อัตราส่วน	จำนวน (คน)	จำนวน (ครั้ง)	อัตราส่วน
ชัยนาทนเรนทร	๗๓,๓๗๑	๓๑๔,๒๖๔	๔.๒๘	๘๗,๘๖๕	๓๔๕,๗๔๗	๓.๙๓	๑๑๓,๐๑๑	๔๒๖,๗๐๑	๓.๗๘
มโนรมย์	๑๘,๒๔๓	๘๑,๖๕๙	๔.๔๘	๒๐,๑๘๙	๘๐,๙๒๓	๔.๐๑	๒๗,๕๗๖	๑๑๐,๑๘๑	๔.๐๐
วัดสิงห์	๑๕,๖๔๘	๘๑,๖๗๙	๕.๒๒	๑๘,๓๕๒	๘๔,๒๘๓	๔.๕๙	๒๓,๙๗๒	๑๐๔,๕๓๘	๔.๓๖
สรรพยา	๑๗,๙๐๗	๗๗,๕๓๓	๔.๓๓	๒๓,๙๗๖	๙๘,๑๔๗	๔.๐๙	๓๐,๔๐๒	๑๑๗,๔๕๒	๓.๘๖
สรรคบุรี	๓๕,๘๓๑	๑๔๕,๖๗๖	๔.๐๗	๓๙,๘๗๖	๑๖๐,๒๐๓	๔.๐๒	๕๐,๔๙๓	๒๐๒,๓๑๑	๔.๐๑
หันคา	๓๐,๒๐๓	๑๒๖,๘๓๓	๔.๒	๓๕,๘๙๒	๑๔๔,๐๒๔	๔.๐๑	๔๕,๓๓๔	๑๘๒,๔๗๒	๔.๐๓
หนองมะโมง	๑๓,๒๓๓	๕๖,๑๐๑	๔.๒๔	๑๒,๗๐๒	๕๕,๖๙๗	๔.๓๘	๑๕,๙๐๕	๗๐,๙๔๑	๔.๔๖
เนินขาม	๗,๓๘๒	๒๗,๖๘๖	๓.๗๕	๘,๘๖๓	๓๔,๒๔๑	๓.๘๖	๑๐,๙๓๙	๓๘,๗๒๑	๓.๕๔
รวม	๒๑๑,๘๑๘	๙๑๑,๔๓๑	๔.๓	๒๔๗,๗๑๕	๑,๐๐๓,๒๖๕	๔.๐๕	๓๑๗,๖๓๒	๑,๒๕๓,๓๑๗	๓.๙๕

ที่มา : ระบบคลังข้อมูลด้านการแพทย์และสุขภาพ (Health Data Center : HDC)

สำนักงานสาธารณสุขจังหวัดชัยนาท ณ วันที่ ๑๖ พฤศจิกายน ๒๕๖๕

ผู้รับบริการแผนกผู้ป่วยนอกจังหวัดชัยนาท ในปีงบประมาณ พ.ศ. ๒๕๖๕ เมื่อจำแนกรายโรงพยาบาล พบว่า โรงพยาบาลที่มีอัตราส่วน (คน : ครั้งของผู้รับบริการ) แผนกผู้ป่วยนอกสูงสุด ได้แก่ โรงพยาบาลหนองมะโมง อัตราส่วน ๔.๔๖ รองลงมา ได้แก่ โรงพยาบาลวัดสิงห์, โรงพยาบาลหันคา, โรงพยาบาลสรรคบุรี, โรงพยาบาลมโนรมย์, โรงพยาบาลสรรพยา, โรงพยาบาลชัยนาทนเรนทร และโรงพยาบาลเนินขาม คิดเป็นอัตราส่วน ๔.๓๖, ๔.๐๓, ๔.๐๑, ๔.๓๘, ๓.๗๘ และ ๓.๕๔ ตามลำดับ

ตารางที่ ๑๙ จำนวนผู้ป่วยนอกของ รพ.สต. จังหวัดชัยนาท จำแนกรายอำเภอ ปีงบประมาณ พ.ศ. ๒๕๖๓ - ๒๕๖๕

อำเภอ	จำนวนหน่วยบริการ (รพ.สต.)	ผู้รับบริการแผนกผู้ป่วยนอกทั้งหมด								
		๒๕๖๓			๒๕๖๔			๒๕๖๕		
		จำนวน (คน)	จำนวน (ครั้ง)	อัตราส่วน	จำนวน (คน)	จำนวน (ครั้ง)	อัตราส่วน	จำนวน (คน)	จำนวน (ครั้ง)	อัตราส่วน
เมืองชัยนาท	๑๓	๔๖,๘๓๒	๑๖๙,๔๙๑	๓.๖๒	๔๑,๕๕๔	๑๔๗,๗๑๙	๓.๕๕	๗๐,๑๗๕	๒๐๗,๘๘๙	๓.๔๖
มโนรมย์	๗	๒๑,๐๐๗	๙๘,๐๒๑	๔.๖๗	๑๖,๑๐๓	๗๗,๐๒๕	๔.๗๘	๒๑,๓๐๕	๘๙,๗๐๑	๔.๐๙
วัดสิงห์	๖	๑๓,๙๑๘	๕๘,๖๕๕	๔.๒๑	๑๒,๙๖๗	๕๙,๓๒๖	๓.๘	๑๔,๘๓๘	๕๘,๑๕๐	๔.๑๙
สรรพยา	๑๒	๒๔,๘๐๖	๑๑๘,๒๓๔	๔.๗๗	๒๖,๓๑๙	๑๒๕,๒๕๑	๔.๗๖	๒๗,๔๙๘	๑๒๙,๑๕๓	๔.๒๖
สรรคบุรี	๑๔	๔๑,๖๕๐	๑๙๗,๗๓๙	๔.๗๕	๓๖,๓๑๓	๑๖๘,๙๙๔	๔.๖๕	๔๐,๙๕๔	๑๘๓,๘๗๔	๔.๒๒
หันคา	๑๐	๓๒,๗๔๙	๑๓๑,๙๓๕	๔.๐๓	๒๖,๗๕๐	๑๐๓,๙๕๖	๓.๘๙	๓๓,๘๐๒	๑๒๕,๖๘๕	๓.๘๙
หนองมะโมง	๗	๑๒,๑๖๐	๕๓,๓๔๙	๔.๓๙	๑๒,๖๔๐	๕๕,๐๑๘	๔.๓๕	๑๔,๔๑๕	๖๖,๔๐๒	๔.๕๓
เนินขาม	๕	๑๐,๙๗๙	๕๔,๘๕๓	๕	๑๐,๐๓๐	๔๘,๒๗๑	๔.๘๑	๑๐,๗๘๓	๕๒,๐๙๙	๔.๑๘
รวม	๗๔	๒๐๔,๑๐๑	๘๘๒,๒๗๗	๔.๓๒	๑๘๒,๖๗๖	๗๗๕,๕๖๐	๔.๒๕	๒๓๓,๗๗๐	๙๑๒,๙๕๓	๓.๙๓

ที่มา : ระบบคลังข้อมูลด้านการแพทย์และสุขภาพ (Health Data Center : HDC) สำนักงานสาธารณสุขจังหวัดชัยนาท ณ วันที่ ๑๖ พฤศจิกายน ๒๕๖๕

ตารางที่ ๒๐ จำนวนผู้ป่วยใน วันนอน อัตราครองเตียง ของโรงพยาบาลจังหวัดชัยนาท จำแนกรายโรงพยาบาล ปีงบประมาณ พ.ศ. ๒๕๖๓ - ๒๕๖๕

โรงพยาบาล	ผู้ป่วยใน											
	๒๕๖๓				๒๕๖๔				๒๕๖๕			
	จำนวนผู้ป่วย ใน (คน)	วันนอน (วัน)	วันนอน เฉลี่ย	อัตราครอง เตียง	จำนวนผู้ป่วย ใน (คน)	วันนอน (วัน)	วันนอน เฉลี่ย	อัตราครอง เตียง	จำนวนผู้ป่วย ใน (คน)	วันนอน (วัน)	วันนอน เฉลี่ย	อัตราครอง เตียง
ชัยนาทนเรนทร	๒๐,๓๘๗	๑๐๘,๙๓๑	๕.๓๔	๗๑.๕๗	๒๑,๓๘๖	๑๒๘,๖๓๒	๖.๐๑	๘๔.๕๑	๒๕,๐๘๒	๑๕๑,๑๙๖	๖.๐๓	๙๙.๓๔
มโนรมย์	๒,๖๑๓	๕,๘๙๗	๒.๒๖	๕๓.๘๕	๒,๑๕๓	๕,๑๒๕	๒.๓๘	๔๖.๘๐	๒,๑๖๔	๕,๔๒๑	๒.๕๑	๔๙.๕๑
วัดสิงห์	๑,๘๖๗	๕,๐๑๖	๒.๖๙	๔๕.๘๑	๒,๐๓๘	๔,๖๒๓	๒.๒๗	๔๒.๒๒	๒,๒๙๓	๕,๑๓๐	๒.๒๔	๔๖.๘๕
สรรพยา	๑,๘๗๙	๕,๕๖๖	๒.๙๖	๕๐.๘๓	๑,๕๑๘	๕,๐๑๕	๓.๓๐	๔๕.๘๐	๑๕๑๖	๔,๕๙๕	๓.๐๓	๔๑.๙๖
สรรคบุรี	๓,๙๑๙	๑๖,๑๕๖	๔.๑๒	๗๓.๗๗	๓,๒๒๗	๑๑,๙๗๗	๓.๗๒	๕๔.๖๙	๔,๘๙๔	๑๖,๔๑๖	๓.๓๕	๗๔.๙๖
หันคา	๒,๘๖๕	๘,๗๐๗	๓.๐๔	๗๙.๕๒	๒,๔๒๔	๗,๓๗๒	๓.๐๔	๖๗.๓๒	๒,๔๙๓	๗,๓๐๖	๒.๙๓	๖๖.๗๒
หนองมะโมง	๑,๕๐๖	๕,๓๒๓	๓.๕๓	๔๘.๖๑	๑,๔๐๔	๔,๔๑๓	๓.๑๔	๔๐.๓๐	๑๓๗๙	๓,๙๒๔	๒.๘๕	๓๕.๘๔
เนินขาม	๐	๐	-	-	๐	๐	-	-	๐	๐	-	-
รวม	๓๕,๐๓๖	๑๕๕,๕๙๖	๔.๔๔	๖๗.๙๙	๓๔,๑๔๐	๑๖๗,๑๕๗	๔.๙๐	๗๓.๐๔	๓๙,๘๒๑	๑๙๓,๙๘๘	๔.๘๗	๘๔.๗๖

ที่มา : ระบบคลังข้อมูลด้านการแพทย์และสุขภาพ (Health Data Center : HDC) สำนักงานสาธารณสุขจังหวัดชัยนาท ณ วันที่ ๑๖ พฤศจิกายน ๒๕๖๕

๖. ข้อมูลตลาด ร้านอาหาร แผงลอยจำหน่ายอาหาร

ตารางที่ ๒๑ จำนวนตลาดสด ตลาดนัด ร้านอาหาร/แผงลอย จังหวัดชัยนาท ปีงบประมาณพ.ศ. ๒๕๖๕

เครือข่ายบริการสุขภาพ (CUP)	จำนวนตลาดสด (แห่ง)			ตลาดนัด (แห่ง)	ร้านอาหาร/แผงลอยผ่านเกณฑ์มาตรฐาน CFGT					
	โครงสร้างสุขาภิบาล				ร้านอาหาร			แผงลอย		
	ทั้งหมด	๑๗ ข้อ (ดี)	๓๕ ข้อ (ดีมาก)		เป้าหมาย (แห่ง)	ผ่าน CFGT	ร้อยละ	เป้าหมาย (แห่ง)	ผ่าน CFGT	ร้อยละ
เมืองชัยนาท	๒	๑	๐	๙	๙๑	๗๕	๘๒.๔๒	๑๒๔	๑๑๒	๙๐.๓๒
มโนรมย์	๐	๐	๐	๑๐	๒๒	๑๘	๘๑.๘๒	๖๘	๕๖	๘๒.๓๕
วัดสิงห์	๑	๑	๐	๕	๘	๖	๗๕.๐๐	๑๒	๑๐	๘๓.๓๓
สรรพยา	๐	๐	๐	๑๐	๒๓	๑๙	๘๒.๖๑	๑๐๒	๘๒	๘๐.๓๙
สรรคบุรี	๑	๑	๐	๘	๒๔	๑๘	๗๕.๐๐	๘๗	๕๖	๖๔.๓๗
หันคา	๑	๐	๐	๗	๑๘	๑๕	๘๓.๓๓	๖๙	๖๕	๙๔.๒๐
หนองมะโมง	๐	๐	๐	๒	๒	๒	๑๐๐	๑๗	๑๓	๗๖.๔๗
เนินขาม	๐	๐	๐	๕	๑	๑	๑๐๐	๑๕	๑๒	๘๐.๐๐
รวม	๕	๓	๐	๕๖	๑๘๙	๑๕๔	๘๑.๔๘	๔๙๔	๔๐๖	๘๒.๑๙

ที่มา : กลุ่มงานอนามัยสิ่งแวดล้อมและอาชีวอนามัย สำนักงานสาธารณสุขจังหวัดชัยนาท ณ วันที่ ๓๐ กันยายน ๒๕๖๕

ปีงบประมาณ พ.ศ. ๒๕๖๕ จังหวัดชัยนาท มีสถานประกอบการประเภทตลาดสด ทั้งหมดจำนวน ๕ แห่ง (ผ่านเกณฑ์ตลาดสดน่าซื้อระดับดี จำนวน ๓ แห่ง) ตลาดนัด จำนวน ๕๖ แห่ง ร้านอาหารทั้งหมด ๑๘๙ แห่ง (ผ่านเกณฑ์มาตรฐาน CFGT จำนวน ๑๕๔ แห่ง คิดเป็นร้อยละ ๘๑.๔๘) แผงลอยจำหน่ายอาหาร จำนวน ๔๙๔ แห่ง (ผ่านเกณฑ์มาตรฐาน CFGT จำนวน ๔๐๖ แห่ง คิดเป็นร้อยละ ๘๒.๑๙)

๗. ข้อมูลด้านการคุ้มครองผู้บริโภคด้านสุขภาพ

ตารางที่ ๒๒ จำนวนสถานประกอบการด้านสุขภาพ จังหวัดชัยนาท ปี พ.ศ.๒๕๖๕

อำเภอ	ประเภทสถานประกอบการ							
	ยา,ยาเสพติด วัตถุออกฤทธิ์	สมุนไพร	อาหาร	สถานพยาบาล เอกชน	สถานประกอบ การเพื่อสุขภาพ	วัตถุอันตราย	เครื่องสำอาง	รวม
เมือง	๒๕	๔	๔๘	๔๙	๑๒	-	-	๑๓๘
มโนรมย์	๘	๒	๑๑	๘	๒	๑	๑	๓๓
วัดสิงห์	๘	-	๑๔	๘	๑	-	๑	๓๒
สรรพยา	๙	๒	๔๖	๖	๓	-	๑	๖๗
สรรคบุรี	๑๗	๒	๒๕	๑๔	๓	๑	-	๖๒
หันคา	๒๕	๔	๒๒	๑๓	๕	๒	-	๗๑
หนองมะโมง	๓	-	๕	๔	-	-	๑	๑๓
เนินขาม	๓	-	๒	๑๐๒	-	-	๑	๑๐๘
รวมทั้งหมด	๙๘	๑๔	๑๗๓	๒๐๔	๒๖	๔	๕	๕๒๔

ที่มา : กลุ่มงานคุ้มครองผู้บริโภคและเภสัชสาธารณสุข สำนักงานสาธารณสุขจังหวัดชัยนาท ณ วันที่ ๑๙ พฤศจิกายน ๒๕๖๕

ปี พ.ศ. ๒๕๖๕ ข้อมูล ณ วันที่ ๑๙ พฤศจิกายน ๒๕๖๕ จังหวัดชัยนาท มีสถานประกอบการด้านสุขภาพ ทั้งหมดจำนวน ๕๒๔ แห่ง สถานประกอบการสูงสุด ได้แก่ สถานประกอบการด้านอาหาร จำนวน ๑๗๓ แห่ง รองลงมา ได้แก่ สถานประกอบการสถานพยาบาลเอกชน, สถานประกอบการประเภทยา, ยาเสพติด วัตถุออกฤทธิ์, สถานประกอบการเพื่อสุขภาพ, สถานประกอบการด้านสมุนไพร, สถานประกอบการด้านเครื่องสำอาง และสถานประกอบการวัตถุอันตราย จำนวน ๒๐๔, ๙๘, ๒๖, ๑๔, ๕ และ ๔ แห่ง ตามลำดับ

ตารางที่ ๒๓ จำนวนสถานประกอบการด้านอาหารในจังหวัดชัยนาท จำแนกประเภท รายอำเภอ ปี พ.ศ. ๒๕๖๕

อำเภอ	ประเภทสถานที่			มาตรฐาน			
	เข้าข่ายโรงงาน	ไม่เข้าข่ายโรงงาน	รวม	GMP ตามกฎหมาย	GMP ตามกฎหมายเฉพาะ	Primary GMP	Grand Total
เมืองชัยนาท	๖	๔๒	๔๘	๘	๒๖	๑๔	๔๘
มโนรมย์	๓	๘	๑๑	๑	๔	๖	๑๑
วัดสิงห์	๑	๑๓	๑๔	๒	๕	๗	๑๔
สรรพยา	๕	๔๑	๔๖	๑๔	๗	๒๕	๔๖
สรรคบุรี	๕	๒๐	๒๕	๕	๙	๑๑	๒๕
หันคา	๖	๑๖	๒๒	๕	๑๓	๔	๒๒
หนองมะโมง	๑	๔	๕	๒	๑	๒	๕
เนินขาม		๒	๒			๒	๒
รวมทั้งหมด	๒๗	๑๔๖	๑๗๓	๓๗	๖๕	๗๑	๑๗๓

ที่มา : กลุ่มงานคุ้มครองผู้บริโภคและเภสัชสาธารณสุข สำนักงานสาธารณสุขจังหวัดชัยนาท ณ วันที่ ๑๙ พฤศจิกายน ๒๕๖๕

ปี พ.ศ. ๒๕๖๕ ข้อมูล ณ วันที่ ๑๙ พฤศจิกายน ๒๕๖๕ จังหวัดชัยนาท มีสถานประกอบการด้านอาหาร ทั้งหมดจำนวน ๑๗๓ แห่ง เป็นสถานประกอบการที่เข้าข่ายโรงงาน จำนวน ๒๗ แห่ง ไม่เข้าข่ายโรงงาน จำนวน ๑๔๖ แห่ง และแบ่งเป็นสถานประกอบการที่ผ่านมาตรฐาน Primary GMP จำนวน ๗๑ แห่ง, มาตรฐาน GMP ตามกฎหมาย จำนวน ๓๗ แห่ง และ มาตรฐาน GMP ตามกฎหมายเฉพาะ จำนวน ๖๕ แห่ง

ตารางที่ ๒๔ จำนวนสถานบริการสาธารณสุขภาคเอกชน (ร้านขายยา) จังหวัดชัยนาท จำแนกรายอำเภอ ปี พ.ศ. ๒๕๖๕

อำเภอ	ประเภทร้านขายยา (แห่ง)					รวม
	แผนปัจจุบัน			แผนโบราณ		
	ร้านขายยาแผนปัจจุบันของ เภสัชกร (ขย.๑)	ร้านขายยาบรรจุนเสร็จ (ขย.๒)	ร้านขายยาแผนปัจจุบันเฉพาะยา บรรจุนเสร็จสำหรับสัตว์ (ขย.๓)	ร้านขายผลิตภัณฑ์ สมุนไพร	ร้านผลิตผลิตภัณฑ์ สมุนไพร	
เมืองชัยนาท	๒๓	๑	๑	๔	๑	๓๐
มโนรมย์	๖	๓	-	๒	๐	๑๑
วัดสิงห์	๔	๓	๑	-	๐	๘
สรรพยา	๔	๔	-	๒	๐	๑๐
สรรคบุรี	๑๑	๓	๓	๒	๐	๑๙
หันคา	๑๓	๖	๔	๓	๑	๒๗
หนองมะโมง	๒	๑	-	-	๐	๓
เนินขาม	๒	๑	-	-	๐	๓
รวม	๖๕	๒๒	๙	๑๓	๒	๑๑๑

ที่มา : กลุ่มงานคุ้มครองผู้บริโภคและเภสัชสาธารณสุข สำนักงานสาธารณสุขจังหวัดชัยนาท ณ วันที่ ๑๙ พฤศจิกายน ๒๕๖๕

ปี พ.ศ. ๒๕๖๕ ข้อมูล ณ วันที่ ๑๙ พฤศจิกายน ๒๕๖๕ จังหวัดชัยนาท มีสถานบริการสาธารณสุขภาคเอกชนประเภทร้านขายยา ทั้งหมดจำนวน ๑๑๒ แห่ง ได้แก่ ร้านขายยาแผนปัจจุบันของเภสัชกร (ขย.๑) จำนวน ๖๕ แห่ง ร้านขายยาบรรจุนเสร็จ (ขย.๒) จำนวน ๒๒ แห่ง ร้านขายยาแผนปัจจุบันเฉพาะยาบรรจุนเสร็จสำหรับสัตว์ (ขย.๓) จำนวน ๙ แห่ง ร้านขายผลิตภัณฑ์สมุนไพร จำนวน ๑๓ แห่ง และร้านผลิตผลิตภัณฑ์สมุนไพรจำนวน ๒ แห่ง

๘. ข้อมูลด้านทรัพยากรสาธารณสุข

๘.๑ สถานบริการสาธารณสุข

๑) ข้อมูลสถานบริการสาธารณสุขภาครัฐ

ตารางที่ ๒๕ จำนวนเตียงจำแนกรายโรงพยาบาล จังหวัดชัยนาท ปีงบประมาณพ.ศ. ๒๕๖๕

โรงพยาบาล	ระดับ	จำนวน เตียงจริง	จำนวนเตียง ICU			จำนวน ห้องผ่าตัด
			จำนวน เตียง ICU ทั่วไป	จำนวนเตียง NICU	รวม	
ชัยนาทนเรนทร	S	๓๕๓	๒๒	๖	๒๘	๘
มโนรมย์	F๒	๓๐	-	-	๐	๑
วัดสิงห์	F๒	๓๐	-	-	๐	-
สรรพยา	F๒	๓๐	-	-	๐	๑
สรรคบุรี	F๑	๖๐	-	-	๐	๑
หันคา	F๒	๓๐	-	-	๐	๑
หนองมะโมง	F๓	๑๐	-	-	๐	-
เนินขาม	F๓	๐	-	-	๐	-
รวมจังหวัด		๕๔๓	๒๒	๖	๒๘	๑๒

ที่มา : ข้อมูลพื้นฐานโรงพยาบาลในสังกัดสำนักงานปลัดกระทรวงสาธารณสุข กองบริหารการสาธารณสุข กระทรวงสาธารณสุข ณ วันที่ ๒ พฤศจิกายน ๒๕๖๕



ตารางที่ ๒๖ จำนวนสถานบริการสาธารณสุขระดับปฐมภูมิ จำแนกรายอำเภอ ปีงบประมาณ พ.ศ. ๒๕๖๕

อำเภอ	โรงพยาบาลส่งเสริมสุขภาพตำบล				ศูนย์บริการฯ เทศบาล	รวม
	จำนวนทั้งหมด	ขนาด เล็ก (S)	ขนาดกลาง (M)	ขนาด ใหญ่ (L)		
เมืองชัยนาท	๑๒	๑	๘	๓	๑	๑๓
มโนรมย์	๗	๐	๗	๐	๐	๗
วัดสิงห์	๕	๒	๓	๐	๑	๖
สรรพยา	๑๒	๔	๘	๐	๐	๑๒
สรรคบุรี	๑๔	๐	๑๓	๑	๐	๑๔
หันคา	๑๐	๒	๖	๒	๐	๑๐
หนองมะโมง	๗	๔	๓	๐	๐	๗
เนินขาม	๕	๒	๓	๐	๐	๕
รวม	๗๒	๑๕	๕๑	๖	๒	๗๔

ที่มา : กลุ่มงานพัฒนาคุณภาพและรูปแบบบริการ สำนักงานสาธารณสุขจังหวัดชัยนาท ณ วันที่ ๓๐ กันยายน ๒๕๖๕

๒) หน่วยงานสาธารณสุขที่สังกัดส่วนกลาง

วิทยาลัยพยาบาลบรมราชชนนี ชัยนาท ๑ แห่ง

๓) ข้อมูลสถานบริการสาธารณสุขภาคเอกชน

ตารางที่ ๒๗ จำนวนสถานบริการสาธารณสุขภาคเอกชนจำแนกรายอำเภอ จังหวัดชัยนาท ปี พ.ศ. ๒๕๖๕

อำเภอ	สถานบริการสาธารณสุขภาคเอกชน (แห่ง)											
	โรงพยาบาลเอกชน		เวช กรรม	เฉพาะ ทางด้าน เวชกรรม	ทันต กรรม	การพยาบาล และการผดุง ครรภ์	กายภาพ บำบัด	เทคนิค การแพทย์	แพทย์แผน ไทย	การ ประกอบ โรคศิลปะ	สหคลินิก	ผลรวม
	แห่ง	เตียง										
เมืองชัยนาท	๑	๕๙	๑๘	๑๔	๙	๕	๑	๑	-	๑	-	๕๐
มโนรมย์	-	-	๔	-	๑	-	๑	๑	๑	-	-	๘
วัดสิงห์	-	-	๔	๑	๑	๑	-	-	-	๑	-	๘
สรรพยา	-	-	๔	-	-	๒	-	-	-	-	-	๖
สรรคบุรี	-	-	๓	๑	๒	๕	-	-	-	-	๓	๑๔
หันคา	-	-	๓	๑	๒	๕	-	-	๒	-	-	๑๓
หนองมะโมง	-	-	-	-	-	๔	-	-	-	-	-	๔
เนินขาม	-	-	-	-	-	-	-	-	-	-	-	-
รวม	๑	๕๙	๓๖	๑๗	๑๕	๒๒	๒	๒	๓	๒	๓	๑๐๓

ที่มา : กลุ่มงานคุ้มครองผู้บริโภคและเภสัชสาธารณสุข สำนักงานสาธารณสุขจังหวัดชัยนาท ณ วันที่ ๒๐ พฤศจิกายน ๒๕๖๕

ปี พ.ศ. ๒๕๖๕ (ข้อมูล ณ วันที่ ๑๙ พฤศจิกายน ๒๕๖๕) จังหวัดชัยนาท มีสถานบริการสาธารณสุขภาคเอกชน ได้แก่ โรงพยาบาลเอกชน (โรงพยาบาลรวมแพทย์ ชัยนาท) จำนวน ๑ แห่ง คลินิกแพทย์ ๕๓ แห่ง ส่วนใหญ่ตั้งอยู่ในเขตอำเภอเมืองชัยนาท จำนวน ๓๒ แห่ง ที่เหลือกระจายตัวอยู่ตามอำเภออื่นๆ ยกเว้น อำเภอหนองมะโมง และอำเภอเนินขาม ที่ไม่มีคลินิกแพทย์ คลินิกการพยาบาลและการผดุงครรภ์ จำนวน ๒๒ แห่ง และคลินิกทันตกรรม ๑๕ แห่ง

๘.๒ ข้อมูลด้านบุคลากรสาธารณสุข

สัดส่วนประชากรจังหวัดชัยนาท ต่อบุคลากรในสายวิชาชีพหลักแพทย์ ทันตแพทย์ เภสัชกร พยาบาลวิชาชีพ และนักวิชาการสาธารณสุข และเจ้าพนักงานสาธารณสุขชุมชน

ตารางที่ ๒๘ สัดส่วนบุคลากรสาธารณสุขต่อประชากรจังหวัดชัยนาท ปีงบประมาณพ.ศ. ๒๕๖๖

ประเภทบุคลากร	จำนวน	สัดส่วนต่อประชากร	หมายเหตุ
แพทย์	๑๔๘	๑ : ๒,๑๕๗	ปชก. กลางปี ๒๕๖๕
ทันตแพทย์	๔๒	๑ : ๗,๖๐๒	๓๑๙'๒๗๔
เภสัชกร	๕๓	๑ : ๖,๐๒๔	
พยาบาลวิชาชีพ	๗๐๒	๑ : ๔๕๕	
นวก.สธ./จพ.สธ.	๒๖๓	๑ : ๑,๒๑๔	

ที่มา : กลุ่มงานบริหารทรัพยากรบุคคล สำนักงานสาธารณสุขจังหวัดชัยนาท ข้อมูล ณ วันที่ ๓๑ ตุลาคม ๒๕๖๕

สัดส่วนบุคลากรสาธารณสุขของจังหวัดชัยนาท ณ วันที่ ๓๑ ตุลาคม ๒๕๖๕ พบว่าในภาพรวมจังหวัดชัยนาท มีสัดส่วนแพทย์ ๑ คน ต่อประชากร ๒,๑๕๗ คน, ทันตแพทย์ ๑ คน ต่อประชากร ๗,๖๐๒ คน, เภสัชกร ๑ คน ต่อประชากร ๖,๐๒๔ คน, พยาบาลวิชาชีพ ๑ คน ต่อประชากร ๔๕๕ คน และ นวก.สธ./จพ.สธ. ๑ คน ต่อประชากร ๑,๒๑๔ คน

ตารางที่ ๒๙ แสดงจำนวนบุคลากรสายวิชาชีพหลักโรงพยาบาลทั่วไป และโรงพยาบาลชุมชน จังหวัดชัยนาท ปีงบประมาณ พ.ศ. ๒๕๖๖

วิชาชีพ	โรงพยาบาลชัยนาทนเรนทร				โรงพยาบาลชุมชน				รวมทั้งสิ้น			
	กรอบ อัตรา กำลังชั้น สูง	กรอบ อัตรา กำลังชั้น ต่ำ	ปฏิบัติ จริง	ส่วนขาด/ เกิน	กรอบ อัตรา กำลังชั้น สูง	กรอบ อัตรา กำลังชั้น ต่ำ	ปฏิบัติจริง	ส่วนขาด/ เกิน	กรอบ อัตรา กำลังชั้น สูง	กรอบ อัตรา กำลังชั้น ต่ำ	ปฏิบัติจริง	ส่วนขาด/ เกิน
แพทย์	๘๔	๖๗	๖๔	๓	๖๔	๕๔	๘๔	-๓๐	๑๔๘	๑๒๑	๑๔๘	-๒๗
ทันตแพทย์	๑๔	๑๑	๑๒	-๑	๓๘	๓๑	๓๐	๑	๕๒	๔๒	๔๒	๐
เภสัชกร	๒๙	๒๓	๒๔	-๑	๓๖	๒๙	๒๙	๐	๖๕	๕๒	๕๓	-๑
พยาบาลวิชาชีพ	๔๕๗	๓๖๗	๓๑๔	๕๓	๕๖๐	๒๑๗	๒๖๔	-๔๗	๑๐๑๗	๕๘๔	๕๗๘	๖

ที่มา : กลุ่มงานบริหารทรัพยากรบุคคล สำนักงานสาธารณสุขจังหวัดชัยนาท ข้อมูล ณ วันที่ ๓๑ ตุลาคม ๒๕๖๕

ข้อมูล ณ วันที่ ๓๑ ตุลาคม ๒๕๖๕ จังหวัดชัยนาท ประกอบด้วย ๘ อำเภอ มีประชากรรวมทั้งสิ้น ๓๑๙,๒๗๔ คน (ณ วันที่ ๑ กรกฎาคม ๒๕๖๕) เมื่อพิจารณาอัตรากำลังบุคลากรสายวิชาชีพหลัก ๔ สายงาน (แพทย์, ทันตแพทย์, เภสัชกร และพยาบาลวิชาชีพ) ที่สำคัญของกระทรวงสาธารณสุข พบว่า เมื่อเปรียบเทียบจำนวนที่มีจริงกับกรอบชั้นต่ำแล้ว สายงานมีอัตรากำลังที่ขาดแคลนมากที่สุด ได้แก่ พยาบาลวิชาชีพ ส่วนสายงานแพทย์ และทันตแพทย์ เภสัชกร และมีจำนวนเกินกรอบอัตรากำลังชั้นต่ำ

ตารางที่ ๓๐ จำนวนอัตรากำลังเจ้าหน้าที่ในสังกัดสำนักงานสาธารณสุขจังหวัดชัยนาท จำแนกรายเครือข่ายบริการสุขภาพ (CUP) ปีงบประมาณพ.ศ. ๒๕๖๖

ลำดับที่	CUP	หน่วยงาน	จำนวนบุคลากร					รวมทั้งสิ้น
			ข้าราชการ	ลูกจ้างประจำ	พนักงานราชการ	พนักงานกระทรวง	ลูกจ้างชั่วคราว	
๑	สสจ.ชัยนาท		๗๑	๒	๑๓	๓	๑	๙๐
๒	เมืองชัยนาท	รพ.ชัยนาทนครินทร์	๔๔๘	๒๒	๔๑	๒๗๐	๔๗	๘๒๘
		สสอ.เมืองชัยนาท	๕๐	๐	๐	๑๘	๑	๖๙
	รวม	๔๙๘	๒๒	๔๑	๒๘๘	๔๘	๘๙๗	
๓	มโนรมย์	รพ.มโนรมย์	๖๙	๕	๒	๒๓	๒	๑๐๑
		สสอ.มโนรมย์	๓๑	๐	๑	๗	๐	๓๙
	รวม	๑๐๐	๕	๓	๓๐	๒	๑๔๐	
๔	วัดสิงห์	รพ.วัดสิงห์	๗๙	๔	๐	๔๑	๑	๑๒๕
		สสอ.วัดสิงห์	๒๕	๐	๐	๑	๒	๒๘
	รวม	๑๐๔	๔	๐	๔๒	๓	๑๕๓	
๕	สรรพยา	รพ.สรรพยา	๗๙	๔	๓	๒๙	๑	๑๑๖
		สสอ.สรรพยา	๕๐	๐	๐	๒	๑	๕๓
	รวม	๑๒๙	๔	๓	๓๑	๒	๑๖๙	
๖	สรรคบุรี	รพ.สรรคบุรี	๑๓๖	๔	๒	๕๓	๖	๒๐๑
		สสอ.สรรคบุรี	๖๔	๑	๐	๓๒	๑๔	๑๑๑
	รวม	๒๐๐	๕	๒	๘๕	๒๐	๓๑๒	
๗	หันคา	รพ.หันคา	๑๐๗	๖	๓	๕๓	๑๒	๑๘๑
		สสอ.หันคา	๕๐	๐	๐	๘	๑	๕๙
	รวม	๑๕๗	๖	๓	๖๑	๑๓	๒๔๐	
๘	หนองมะโมง	รพ.หนองมะโมง	๕๘	๐	๑	๒๖	๕	๙๐
		สสอ.หนองมะโมง	๒๓	๐	๐	๘	๐	๓๑
	รวม	๘๑	๐	๑	๓๔	๕	๑๒๑	
๙	เนินขาม	รพ.เนินขาม	๒๕	๐	๐	๑๒	๔	๔๑
		สสอ.เนินขาม	๒๑	๐	๐	๑	๓	๒๕
	รวม	๔๖	๐	๐	๑๓	๗	๖๖	
รวมทั้งสิ้น			๑,๓๘๖	๔๘	๖๖	๕๘๗	๑๐๑	๒,๑๘๘

ที่มา : กลุ่มงานบริหารทรัพยากรบุคคล สำนักงานสาธารณสุขจังหวัดชัยนาท ข้อมูล ณ วันที่ ๓๑ ตุลาคม ๒๕๖๕

ข้อมูล ณ วันที่ ๓๑ ตุลาคม ๒๕๖๕ จังหวัดชัยนาท มีเจ้าหน้าที่ที่ปฏิบัติงานในหน่วยงานด้านสาธารณสุข ทั้งสิ้น ๒,๑๘๘ คน โดยมีเจ้าหน้าที่ในแต่ละอำเภอ (รวม รพ., สสอ. และรพ.สต.) ที่ปฏิบัติงานในหน่วยงานมากที่สุดอยู่ที่อำเภอเมืองชัยนาท จำนวน ๘๙๗ คน ซึ่งเป็นเครือข่ายบริการสุขภาพของโรงพยาบาลทั่วไปในพื้นที่รองลงมา คือ อำเภอสรรคบุรี จำนวน ๓๑๒ คน ซึ่งเป็นเครือข่ายบริการสุขภาพของโรงพยาบาลสรรคบุรีซึ่งขยายบริการรองรับโรงพยาบาลชุมชนขนาด ๖๐ เตียง และอำเภอหันคา จำนวน ๒๔๐ คน ส่วนอำเภอที่มีเจ้าหน้าที่น้อยที่สุดคืออำเภอเนินขาม จำนวน ๖๖ คน ซึ่งเป็นโรงพยาบาลชุมชนที่เปิดให้บริการเฉพาะผู้ป่วยนอก ยังไม่มีการให้บริการผู้ป่วยพักค้างคืน

**ตารางที่ ๓๑** จำนวนอาสาสมัครสาธารณสุขประจำหมู่บ้าน จังหวัดชัยนาท ปีงบประมาณ พ.ศ. ๒๕๖๖

อำเภอ	จำนวนอาสาสมัครสาธารณสุข (คน)	อสม. ต่อประชากร	อสม. ต่อครัวเรือน
เมืองชัยนาท	๒,๘๑๔	๒๔.๕๕	๑๐.๔๙
มโนรมย์	๗๖๑	๔๑.๔๗	๑๗.๓๒
วัดสิงห์	๗๐๓	๓๕.๗๓	๑๖.๐๓
สรรพยา	๑,๐๓๗	๓๘.๙๘	๑๕.๘๐
สรรคบุรี	๑,๙๕๗	๓๒.๒๐	๑๒.๑๖
หันคา	๑,๓๖๘	๓๙.๔๔	๑๔.๙๘
หนองมะโมง	๔๔๗	๔๓.๓๙	๑๗.๑๗
เนินขาม	๕๑๓	๓๒.๖๐	๑๓.๑๐
รวม	๙,๖๐๐	๓๓.๒๖	๑๓.๔๔

ที่มา : กลุ่มงานพัฒนาคุณภาพและรูปแบบบริการ สำนักงานสาธารณสุขจังหวัดชัยนาท ข้อมูล ณ วันที่ ๒๑ พฤศจิกายน ๒๕๖๕

ปีงบประมาณพ.ศ. ๒๕๖๖ (ข้อมูล ณ วันที่ ๒๑ พฤศจิกายน ๒๕๖๕) จังหวัดชัยนาทประกอบด้วย ๘ อำเภอ มีประชากรรวมทั้งสิ้น ๓๑๙,๒๗๔ คน มีจำนวนครัวเรือน ๑๒๙,๐๔๔ ครัวเรือน (ณ วันที่ ๑ กรกฎาคม ๒๕๖๕) และมี อสม.ทั้งสิ้น ๙,๖๐๐ คน อำเภอเมืองชัยนาท มีจำนวน อสม.สูงสุด จำนวน ๒,๘๑๔ คน (รวม อสม.เขตเทศบาลเมืองชัยนาท) ต่ำสุดที่อำเภอหนองมะโมง จำนวน ๔๔๗ คน

สัดส่วน อสม. ต่อครัวเรือนภาพรวมของจังหวัดชัยนาท เท่ากับ อสม. ๑ คน ต่อ ๑๓.๔๔ ครัวเรือน สูงสุดอยู่ที่อำเภอมโนรมย์ (อสม. ๑ คน ต่อ ๑๗.๓๒ ครัวเรือน) ต่ำสุดอยู่ที่อำเภอเมืองชัยนาท (อสม.๑ คนต่อ ๑๐.๔๙ ครัวเรือน)

สัดส่วน อสม. ต่อประชากรภาพรวมของจังหวัดชัยนาท เท่ากับ อสม. ๑ คน ต่อประชากร ๓๓.๒๖ คน สูงสุดอยู่ที่อำเภอหนองมะโมง (อสม. ๑ คน ต่อประชากร ๔๓.๓๙ คน) ต่ำสุดอยู่ที่อำเภอเมืองชัยนาท (อสม.๑ คนต่อประชากร ๒๔.๕๕ คน)

ยุทธศาสตร์การพัฒนาสาธารณสุขจังหวัดชัยนาท

## นโยบายมุ่งเน้น ปี ๒๕๖๖

นายอนุทิน ชาญวีรกูล รองนายกรัฐมนตรีและรัฐมนตรีว่าการกระทรวงสาธารณสุข



# นโยบายมุ่งเน้น ปี 2566

นายอนุทิน ชาญวีรกูล

รองนายกรัฐมนตรีและรัฐมนตรีว่าการกระทรวงสาธารณสุข

คนไทยสุขภาพดี เศรษฐกิจมั่นคง  
(Health for Wealth)



สู่เป้าหมาย

“ประชาชนแข็งแรง เศรษฐกิจไทยเข้มแข็ง  
ประเทศไทยแข็งแรง”

1



ประชาชนเข้าถึงบริการสุขภาพได้มากขึ้น

- เพิ่มความครอบคลุมการดูแลสุขภาพปฐมภูมิที่บ้านและชุมชน โดย 3 หมอ และ การแพทย์ทางไกล (Telemedicine)
- สร้างโอกาสเข้าถึงระบบบริการสุขภาพของรัฐ อย่างเป็นธรรม สะดวก และรวดเร็ว
  - โรงพยาบาลของประชาชน • บริการสุขภาพไร้รอยต่อ • ดูแลองค์รวมทั้งกายและจิต
  - เพิ่มประสิทธิภาพการบริหารการเงินการคลังเพื่อพัฒนาโรงพยาบาล

2



ยกระดับการเสริมสร้างสุขภาพเพื่อคนไทยแข็งแรง

- ปรับเปลี่ยนการสื่อสารสุขภาพให้ประชาชนสามารถเข้าถึงได้ง่าย ถูกต้อง ปลอดภัย ทันสมัย
- ชุมชนเข้มแข็งร่วมพลังสร้างสุขภาพดี
- สร้างแรงจูงใจให้ประชาชนมีส่วนร่วมดูแลสุขภาพตนเองและครอบครัว ทั้งกายและใจ

3



ผู้สูงอายุต้องได้รับการดูแลอย่างเป็นระบบและทั่วถึง

- ส่งเสริมให้สูงวัยอย่างแข็งแรง
- บูรณาการดูแลผู้สูงอายุทั้งร่างกาย จิตใจ ภาวะสมองเสื่อม
- สนับสนุนโรงพยาบาลทุกระดับให้มีคลินิกผู้สูงอายุ สามารถเข้าถึงบริการได้สะดวกยิ่งขึ้น

4



นำสุขภาพขับเคลื่อนเศรษฐกิจ

- ส่งเสริมผลิตภัณฑ์และบริการสุขภาพ สมุนไพรและภูมิปัญญาไทยการแพทย์แผนไทย การแพทย์ทางเลือก
- ขยายสู่การเป็นศูนย์กลางบริการสุขภาพ และการท่องเที่ยวเชิงสุขภาพของภูมิภาคและประชาคมโลก

5



ข้อมูลสุขภาพเป็นของประชาชน และเพื่อประชาชน

- พัฒนาข้อมูลดิจิทัลสุขภาพของประชาชน ที่มีมาตรฐานและธรรมาภิบาล เชื่อมโยงเป็นฐานข้อมูลขนาดใหญ่ของประเทศ ให้ประชาชนได้ประโยชน์ในการดูแลสุขภาพตนเอง สามารถใช้บริการสาธารณสุขได้ทุกที่อย่างต่อเนื่อง



## นโยบายมุ่งเน้น ปี ๒๕๖๖

นายสาธิต ปิตุเตชะ รัฐมนตรีช่วยว่าการกระทรวงสาธารณสุข



# นโยบายมุ่งเน้น ปี 2566

ดร.สาธิต ปิตุเตชะ

รัฐมนตรีช่วยว่าการกระทรวงสาธารณสุข

**“ดูแลกาย รักษาใจ สร้างภูมิคนไทย ก้าวต่อไปแข็งแกร่ง”**



**ส่งเสริมการดูแลสุขภาพประชาชนทุกช่วงวัยให้มีสุขภาพและคุณภาพชีวิตที่ดี**

- ส่งเสริมและดูแลให้ประชาชนมีสุขภาพและคุณภาพชีวิตที่ดี ทุกช่วงวัย เริ่มตั้งแต่มารดาและการก เด็กปฐมวัย วัยเรียนวัยรุ่น วัยทำงาน และผู้สูงอายุ
- ส่งเสริมให้ประชาชนมีความรอบรู้ด้านสุขภาพ (Health literacy) เพื่อให้สามารถดูแลตัวเองได้ (Self-care)
- ยกระดับและเพิ่มขีดความสามารถ อสม. ให้เป็น Smart อสม. เพื่อดูแลและให้ข้อมูลประชาชนเพื่อเสริมสร้างสุขภาพ



**สร้างเสริมสุขภาพเชิงป้องกันให้กับประชาชน**

- ส่งเสริมให้ประชาชนมีกิจกรรมทางกายและการดูแลสุขภาพเชิงป้องกัน โดยการใช้หลัก 3 อ. (อาหาร ออกกำลังกาย และอารมณ์)
- สนับสนุนการบริโภคอาหารเป็นยา เน้นการบริโภคอาหารและสมุนไพรที่เป็นประโยชน์ต่อร่างกายและยกระดับและสร้างภูมิคุ้มกันให้แก่ร่างกาย
- ส่งเสริมให้ประชาชนทุกช่วงวัยได้มีการออกกำลังกาย (โครงการก้าวทำใจ) เพื่อให้มีสุขภาพที่แข็งแรง
- ยกระดับและเพิ่มขีดความสามารถ อสม. ให้เป็น Smart อสม. เพื่อดูแลและให้ข้อมูลประชาชนเพื่อเสริมสร้างสุขภาพเชิงป้องกัน



**ผลักดันการใช้ทรัพยากรสาธารณสุขเพื่อขับเคลื่อนเศรษฐกิจ**

- ส่งเสริมและสนับสนุนการบริโภคผักพื้นบ้านและสมุนไพรไทยตามนโยบายอาหารเป็นยา
- ส่งเสริมการใช้และพัฒนาสมุนไพรภายในประเทศและผลิตภัณฑ์การแพทย์แผนไทย เพื่อเพิ่มมูลค่าทางเศรษฐกิจและสนับสนุนการส่งออกเพื่อกระตุ้นเศรษฐกิจ
- ส่งเสริมการท่องเที่ยวเชิงสุขภาพและยกระดับให้ประเทศไทยเป็นศูนย์กลางสุขภาพนานาชาติ (medical hub)



**พัฒนาระบบการให้บริการสาธารณสุข เพื่อส่งเสริมเศรษฐกิจ**

- ส่งเสริมและสนับสนุนผู้ประกอบการให้สามารถลงทุนและดำเนินธุรกิจสุขภาพในประเทศ โดยมีมาตรการลดขั้นตอน Fast Track
- ส่งเสริมการให้บริการและอำนวยความสะดวกนักท่องเที่ยวต่างชาติที่เข้ามาใช้บริการระบบสุขภาพในประเทศ
- ส่งเสริมและสนับสนุนผู้ประกอบการให้มาลงทุนในพื้นที่ EEC โดยสร้างความเชื่อมั่นด้านระบบบริการสาธารณสุข
- พัฒนาระบบเทคโนโลยีเพื่อลดระยะเวลาและขั้นตอนการขออนุญาตของสำนักงานคณะกรรมการอาหารและยา เพื่ออำนวยความสะดวกให้กับผู้ประกอบการแต่คงไว้ซึ่งความปลอดภัย คุณภาพและประสิทธิภาพของผลิตภัณฑ์



นโยบายและทิศทางการดำเนินงาน กระทรวงสาธารณสุข ประจำปีงบประมาณ พ.ศ. ๒๕๖๖-๒๕๖๘

นพ.โอภาส การย์กวินพงศ์ ปลัดกระทรวงสาธารณสุข



นโยบายการดำเนินงานด้านสาธารณสุข ประจำปีงบประมาณ พ.ศ. ๒๕๖๖

นายแพทย์พัลลภ ยอดศิริจินดา นายแพทย์สาธารณสุขจังหวัดชัยนาท



**C**  
**M**  
**O**  
**P**  
**H**  
**H**  
**A**  
**I**  
**N**  
**A**  
**T**

## นโยบายการดำเนินงานด้านสาธารณสุข ประจำปีงบประมาณ พ.ศ. 2566



**นายแพทย์พัลลภ ยอดศิริจินดา**  
**นายแพทย์สาธารณสุขจังหวัดชัยนาท**

01

**การขับเคลื่อนโครงการอาหารปลอดภัย (FOOD SAFETY)**

เป้าหมาย 4 SETTING ได้แก่ โรงพยาบาล โรงเรียน โรงแรม โรงงานและตลาดสด ทุกประเภท

02

**การพัฒนาศักยภาพผู้บริหาร**

รองหัวหน้ากลุ่มงาน/ฝ่าย/แผนก และผู้ช่วยสาธารณสุขอำเภอ เพื่อเตรียมความพร้อมในการเป็นผู้บริหาร โดยการฝึกอบรมหลักสูตรของสำนักงานสาธารณสุข ภาพจังหวัด

03

**การจัดตั้งคณะกรรมการ DM/HT จังหวัดชัยนาท**

แยกออกมาจาก SERVICE PLAN เพื่อแก้ไขปัญหา DM/HT ในภาพรวมอย่างจริงจัง

04

**การพัฒนา DATA CENTER จังหวัดชัยนาท (EMR)**

เพื่อลดปัญหาการส่งข้อมูลผู้ป่วยและให้โรงพยาบาลชุมชน สามารถเข้าถึงข้อมูลผู้ป่วยได้แบบไร้รอยต่อ

แผนปฏิบัติการสาธารณสุข ประจำปีงบประมาณ พ.ศ. ๒๕๖๖ สำนักงานสาธารณสุขจังหวัดชัยนาท ภายใต้ยุทธศาสตร์กระทรวงสาธารณสุข ๔ ยุทธศาสตร์ นโยบายรัฐมนตรีว่าการกระทรวงสาธารณสุข รัฐมนตรีช่วยว่าการกระทรวงสาธารณสุข ปลัดกระทรวงสาธารณสุข และ นายแพทย์สาธารณสุขจังหวัดชัยนาท ดังนั้น แผนปฏิบัติการสาธารณสุข ประจำปีงบประมาณ พ.ศ. ๒๕๖๖ สำนักงานสาธารณสุขจังหวัดชัยนาท จึงประกอบด้วย ๔ ยุทธศาสตร์ ได้แก่

ยุทธศาสตร์ที่ ๑ ด้านส่งเสริมสุขภาพ ป้องกันโรค และการคุ้มครองผู้บริโภคเป็นเลิศ (Promotion Prevention & Protection Excellence)

ยุทธศาสตร์ที่ ๒ ด้านบริการเป็นเลิศ (Service Excellence)

ยุทธศาสตร์ที่ ๓ ด้านบุคลากรเป็นเลิศ (People Excellence)

ยุทธศาสตร์ที่ ๔ ด้านบริหารเป็นเลิศด้วยธรรมาภิบาล (Governance Excellence)

**วิสัยทัศน์ (Vision)** สำนักงานสาธารณสุขจังหวัดชัยนาท

“เป็นองค์กรบริหารจัดการระบบสุขภาพต้นแบบ สถานบริการได้คุณภาพมาตรฐาน บุคลากร มีสมรรถนะและความสุข ประชาชนมีสุขภาพะ”

**พันธกิจ (Mission)** สำนักงานสาธารณสุขจังหวัดชัยนาท

๑. จัดทำแผนยุทธศาสตร์ด้านสุขภาพในเขตพื้นที่จังหวัด
๒. ดำเนินการและให้บริการด้านการแพทย์และการสาธารณสุขในเขตพื้นที่จังหวัด
๓. กำกับ ดูแล ประเมินผล และสนับสนุนการปฏิบัติงานของหน่วยงานสาธารณสุข ในเขตพื้นที่จังหวัด เพื่อให้การปฏิบัติงานเป็นไปตามกฎหมาย มีการบริการสุขภาพที่มีคุณภาพ และมีการคุ้มครองผู้บริโภคด้านสุขภาพ
๔. ส่งเสริม สนับสนุน และประสานงานเกี่ยวกับงานสาธารณสุขในเขตพื้นที่จังหวัดให้เป็นไปตามนโยบายของกระทรวง
๕. พัฒนาระบบสารสนเทศ งานสุขศึกษา และการสื่อสารสาธารณะด้านสุขภาพ ในเขตพื้นที่จังหวัด
๖. ปฏิบัติงานร่วมกับหรือสนับสนุนการปฏิบัติงานของหน่วยงานอื่นที่เกี่ยวข้องหรือที่ได้รับมอบหมาย

### เป้าประสงค์ (Goal) สำนักงานสาธารณสุขจังหวัดชัยนาท

๑. ระบบบริหารจัดการมีประสิทธิภาพและประสิทธิผล
๒. ภาครัฐีเครือข่ายมีส่วนร่วมในการพัฒนาระบบสุขภาพ
๓. ประชาชนเข้าถึงระบบบริการสุขภาพที่ไร้รอยต่อ อย่างเสมอภาคและพึงพอใจ
๔. ระบบบริการทุกระดับมีคุณภาพมาตรฐาน
๕. บุคลากรมีสมรรถนะตามบทบาทหน้าที่และมาตรฐานวิชาชีพ
๖. บุคลากรมีความสุขในชีวิตและการทำงาน
๗. ปัญหาโรคและภัยสุขภาพลดลง
๘. ประชาชนสามารถพึ่งตนเองด้านสุขภาพ

### ค่านิยมร่วม (Core Value) สำนักงานสาธารณสุขจังหวัดชัยนาท

“มีน้ำใจ ตรงเวลา รู้หน้าที่ มีคุณธรรม”

### อัตลักษณ์ สำนักงานสาธารณสุขจังหวัดชัยนาท

“ส่งเสริมความดี มีความรับผิดชอบ รอบคอบเรื่องวินัย”

สรุปโครงการและงบประมาณจำแนกตามประเด็นยุทธศาสตร์  
สำนักงานสาธารณสุขจังหวัดชัยนาท  
ประจำปีงบประมาณ พ.ศ. ๒๕๖๖

สรุปโครงการและงบประมาณจำแนกตามประเด็นยุทธศาสตร์ สำนักงานสาธารณสุขจังหวัดชัยนาท  
ประจำปีงบประมาณ พ.ศ. ๒๕๖๖

ลำดับ	ประเด็นยุทธศาสตร์	จำนวนโครงการ	แหล่งงบประมาณ จำนวนเงิน (บาท)			รวมงบประมาณ (บาท)	
			สป.	กรม/กอง	อื่นๆ	จำนวน	ร้อยละ
๑	ด้านส่งเสริมสุขภาพ ป้องกันโรค และการคุ้มครองผู้บริโภคเป็นเลิศ	๓๕	๒๗๗,๓๘๐	-	๕๐๐,๐๐๐	๗๗๗,๓๘๐	๑๖.๕๒
๒	ด้านบริการเป็นเลิศ	๒๓	๕๔๖,๔๔๐	๑,๓๖๔,๒๐๐	๑,๕๘๖,๗๙๐	๓,๔๙๗,๔๓๐	๗๔.๓๐
๓	ด้านบุคลากรเป็นเลิศ	๔	๓๑๘,๘๐๐	๒๘,๗๗๐	-	๓๔๗,๕๗๐	๗.๓๘
๔	ด้านบริหารเป็นเลิศด้วยธรรมาภิบาล	๑๐	-	๗๒,๗๓๐	๑๒,๐๐๐	๘๔,๗๓๐	๑.๘๐
	รวมทั้งสิ้น	๗๒	๑,๑๔๒,๖๒๐	๑,๔๖๕,๗๐๐	๒,๐๙๘,๗๙๐	๔,๗๐๗,๑๑๐	๑๐๐.๐๐

ผู้อนุมัติแผน.....

(นายพัลลภ ยอดศิริจินดา)

นายแพทย์สาธารณสุขจังหวัดชัยนาท

# ประเด็นยุทธศาสตร์ที่ ๑

ด้านส่งเสริมสุขภาพ ป้องกันโรค และการคุ้มครองผู้บริโภคเป็นเลิศ

(Promotion Prevention & Protection Excellence)

จำนวน ๓๕ โครงการ เป็นเงิน ๗๗๗,๓๘๐ บาท



แผนปฏิบัติการและแผนงบประมาณ สำนักงานสาธารณสุขจังหวัดชัยนาท ประจำปีงบประมาณ พ.ศ. ๒๕๖๖  
 ประเด็นยุทธศาสตร์สาธารณสุขจังหวัดชัยนาท ที่ ๑ ด้านส่งเสริมสุขภาพ ป้องกันโรค และคุ้มครองผู้บริโภคเป็นเลิศ

(Promotion Prevention & Protection Excellence)

ลำดับ	โครงการ/กิจกรรมหลัก	งบประมาณ รวม (บาท)	แหล่ง งบประมาณ	งบประมาณรายไตรมาส (บาท)				กลุ่มงาน
				ไตรมาส ๑	ไตรมาส ๒	ไตรมาส ๓	ไตรมาส ๔	
				ต.ค.-ธ.ค.๖๕	ม.ค.-มี.ค.๖๖	เม.ย.-มิ.ย.๖๖	ก.ค.-ก.ย.๖๖	
๑	โครงการส่งเสริมการดูแลสุขภาพแม่และเด็กแรกเกิดถึง ๕ ปี (มารดา)	-		-	-	-	-	ส่งเสริมสุขภาพ
๒	โครงการส่งเสริมการดูแลสุขภาพแม่และเด็กแรกเกิดถึง ๕ ปี (เด็ก ๐ - ๕ ปี)	-		-	-	-	-	ส่งเสริมสุขภาพ
๓	โครงการพัฒนาพฤติกรรมสุขภาพเด็กวัยเรียน	-		-	-	-	-	ส่งเสริมสุขภาพ
๔	โครงการติดตาม ควบคุม กำกับและประเมินผลการปฏิบัติงาน	-		-	-	-	-	ส่งเสริมสุขภาพ
๕	โครงการสร้างเสริมสุขภาพวัยทำงานบุคลากร สสจ.ชัยนาท	-		-	-	-	-	ส่งเสริมสุขภาพ
๖	โครงการส่งเสริมสุขภาพวัยทำงาน รุ่นดี สุขภาพดี	-		-	-	-	-	ส่งเสริมสุขภาพ
๗	โครงการควบคุมและป้องกันโรคขาดสารไอโอดีน	-		-	-	-	-	ส่งเสริมสุขภาพ
๘	โครงการส่งเสริมระบบบริการผู้สูงอายุและผู้สูงอายุที่มีภาวะพึ่งพิง จังหวัดชัยนาท	-		-	-	-	-	ส่งเสริมสุขภาพ
๙	โครงการบูรณาการเครือข่ายการดำเนินงานเตรียมความพร้อมรองรับสังคมสูงวัยและสร้างความรอบรู้ ด้านสุขภาพแก่ผู้สูงอายุ จังหวัดชัยนาท	-		-	-	-	-	ส่งเสริมสุขภาพ
๑๐	การดำเนินงานส่งเสริมสุขภาพพระสงฆ์	-		-	-	-	-	ส่งเสริมสุขภาพ
๑๑	ส่งเสริมป้องกันทันตสุขภาพในแม่และเด็ก ปี ๒๕๖๖	๒๓,๗๐๐	สป.	-	-	๒๓,๗๐๐	-	ทันตสาธารณสุข
๑๒	ส่งเสริมป้องกันทันตสุขภาพในเด็กวัยเรียน ปี ๒๕๖๖	๕๙,๒๘๐	สป.	-	๓,๖๐๐	๑๗,๐๘๐	๓๘,๖๐๐	ทันตสาธารณสุข
๑๓	โครงการพัฒนาระบบการดูแลสุขภาพช่องปากกลุ่มผู้สูงอายุ และกลุ่มผู้พิการ จังหวัดชัยนาท ปี ๒๕๖๖	๖๖,๐๐๐	สป.	-	๔๑,๔๕๐	๒๔,๕๕๐	-	ทันตสาธารณสุข

แผนปฏิบัติการและแผนงบประมาณ สำนักงานสาธารณสุขจังหวัดชัยนาท ประจำปีงบประมาณ พ.ศ. ๒๕๖๖  
 ประเด็นยุทธศาสตร์สาธารณสุขจังหวัดชัยนาท ที่ ๑ ด้านส่งเสริมสุขภาพ ป้องกันโรค และคุ้มครองผู้บริโภคเป็นเลิศ  
 (Promotion Prevention & Protection Excellence)

ลำดับ	โครงการ/กิจกรรมหลัก	งบประมาณ รวม (บาท)	แหล่ง งบประมาณ	งบประมาณรายไตรมาส (บาท)				กลุ่มงาน
				ไตรมาส ๑	ไตรมาส ๒	ไตรมาส ๓	ไตรมาส ๔	
				ต.ค.-ธ.ค.๖๕	ม.ค.-มี.ค.๖๖	เม.ย.-มิ.ย.๖๖	ก.ค.-ก.ย.๖๖	
๑๔	โครงการพัฒนาระบบดูแลสุขภาพช่องปากในกลุ่มผู้ต้องขัง ปี ๒๕๖๖ ภายใต้โครงการพระราชดำริ "ราชทัณฑ์ปันสุข ทำความ ดี เพื่อชาติ ศาสน์ กษัตริย์"	-		-	-	-	-	ทันตสาธารณสุข
๑๕	โครงการพินเทียม รากพินเทียมเฉลิมพระเกียรติ พระบาทสมเด็จพระเจ้าอยู่หัวเนื่องในโอกาสมหามงคลเฉลิมพระชนมพรรษา ๗๒ พรรษา ๒๘ กรกฎาคม ๒๕๖๖	-		-	-	-	-	ทันตสาธารณสุข
๑๖	ศูนย์ปฏิบัติการภาวะฉุกเฉิน	๑๐,๐๐๐	สป.	-	๑๐,๐๐๐	-	-	ควบคุมโรคติดต่อ
๑๗	การป้องกันควบคุมโรคอุบัติใหม่-อุบัติซ้ำ	๑๖,๒๐๐	สป.	-	๑๖,๒๐๐	-	-	ควบคุมโรคติดต่อ
๑๘	ระบาดวิทยา	-		-	-	-	-	ควบคุมโรคติดต่อ
๑๙	การป้องกันควบคุมโรคไข้เลือดออก	-		-	-	-	-	ควบคุมโรคติดต่อ
๒๐	การป้องกันควบคุมโรคเรื้อน	-		-	-	-	-	ควบคุมโรคติดต่อ
๒๑	โครงการป้องกันควบคุมโรคพิษสุนัขบ้า ปี ๒๕๖๖	-		-	-	-	-	ควบคุมโรคติดต่อ
๒๒	การป้องกันควบคุมโรคไข้หัด	-		-	-	-	-	ควบคุมโรคติดต่อ
๒๓	การป้องกันควบคุมโรคไข้ฉี่หนู	-		-	-	-	-	ควบคุมโรคติดต่อ
๒๔	การป้องกันควบคุมโรคเมลิออยด์	-		-	-	-	-	ควบคุมโรคติดต่อ
๒๕	การป้องกันควบคุมโรคติดต่อในศูนย์เด็กเล็กและโรงเรียนอนุบาลในสังกัด สพป.	-		-	-	-	-	ควบคุมโรคติดต่อ
๒๖	การดำเนินงานสร้างเสริมภูมิคุ้มกันโรค	-		-	-	-	-	ควบคุมโรคติดต่อ
๒๗	การป้องกันควบคุมโรคทางเดินอาหารและน้ำ	-	-	-	-	-	-	ควบคุมโรคติดต่อ

แผนปฏิบัติการและแผนงบประมาณ สำนักงานสาธารณสุขจังหวัดชัยนาท ประจำปีงบประมาณ พ.ศ. ๒๕๖๖  
 ประเด็นยุทธศาสตร์สาธารณสุขจังหวัดชัยนาท ที่ ๑ ด้านส่งเสริมสุขภาพ ป้องกันโรค และคุ้มครองผู้บริโภคเป็นเลิศ

(Promotion Prevention & Protection Excellence)

ลำดับ	โครงการ/กิจกรรมหลัก	งบประมาณ รวม (บาท)	แหล่ง งบประมาณ	งบประมาณรายไตรมาส (บาท)				กลุ่มงาน
				ไตรมาส ๑	ไตรมาส ๒	ไตรมาส ๓	ไตรมาส ๔	
				ต.ค.-ธ.ค.๖๕	ม.ค.-มี.ค.๖๖	เม.ย.-มิ.ย.๖๖	ก.ค.-ก.ย.๖๖	
๒๘	การป้องกันโรคเอดส์/โรคติดต่อทางเพศสัมพันธ์	-	-	-	-	-	-	ควบคุมโรคติดต่อ
๒๙	การป้องกันควบคุมวัณโรค	-	-	-	-	-	-	ควบคุมโรคติดต่อ
๓๐	การป้องกันควบคุมโรคไวรัสตับอักเสบบี ซี	-	-	-	-	-	-	ควบคุมโรคติดต่อ
๓๑	โครงการอนามัยสิ่งแวดล้อม	-	-	-	-	-	-	อนามัยสิ่งแวดล้อมฯ
๓๒	โครงการเฝ้าระวัง ป้องกันควบคุมโรคจากการประกอบอาชีพ และโรคจากสิ่งแวดล้อมภายใต้ พ.ร.บ.ควบคุมโรคจากการประกอบอาชีพและโรคจากสิ่งแวดล้อม พ.ศ.๒๕๖๒	-	-	-	-	-	-	อนามัยสิ่งแวดล้อมฯ
๓๓	โครงการคุ้มครองผู้บริโภคด้านสาธารณสุข ปี ๒๕๖๖	๕๐๐,๐๐๐	อย.	-	๑๗๐,๕๐๐	๑๔๐,๓๓๖	๑๘๙,๑๖๔	คุ้มครองผู้บริโภคฯ
๓๔	โครงการขับเคลื่อนงานคุ้มครองผู้บริโภคด้านบริการสุขภาพ ในจังหวัดชัยนาท	๕๔,๘๐๐	สป.	๑๖,๒๐๐	๑๔,๐๐๐	๘,๒๐๐	๑๖,๔๐๐	คุ้มครองผู้บริโภคฯ
๓๕	สุขศึกษาและเผยแพร่ประชาสัมพันธ์	๔๗,๔๐๐	สป.	-	๑๕,๘๐๐	๑๕,๘๐๐	๑๕,๘๐๐	พัฒนาคุณภาพฯ
	<b>รวม ๓๕ โครงการ</b>	<b>๗๗๗,๓๘๐</b>			<b>๑๖,๒๐๐</b>	<b>๒๗๑,๕๕๐</b>	<b>๒๒๙,๖๖๖</b>	<b>๒๕๙,๙๖๔</b>

แผนปฏิบัติการและแผนงบประมาณ สำนักงานสาธารณสุขจังหวัดชัยนาท ประจำปีงบประมาณ พ.ศ. ๒๕๖๖

ประเด็นยุทธศาสตร์สาธารณสุขจังหวัดชัยนาท ที่ ๑ ด้านส่งเสริมสุขภาพ ป้องกันโรค และคุ้มครองผู้บริโภคเป็นเลิศ (Promotion Prevention & Protection Excellence)

ลำดับ	ตัวชี้วัดโครงการ	โครงการ/กิจกรรมหลัก	วัตถุประสงค์	เป้าหมาย/ จำนวน	ระยะเวลา (ตั้งแต่วันที่- ถึงวันที่)	งบประมาณ รวม (บาท)	แหล่ง งบประมาณ	งบประมาณรายไตรมาส (บาท)				ผู้รับผิดชอบ
								ไตรมาส ๑	ไตรมาส ๒	ไตรมาส ๓	ไตรมาส ๔	
								ต.ค.-ธ.ค.๖๕	ม.ค.-มี.ค.๖๖	เม.ย.-มิ.ย.๖๖	ก.ค.-ก.ย.๖๖	
๑	อัตราส่วนการตายมารดาไทยไม่เกิน ๑๗ ต่อการเกิดมีชีพแสนราย	<p><b>โครงการส่งเสริมการดูแลสุขภาพแม่และเด็กแรกเกิดถึง ๕ ปี (มารดา)</b></p> <p><u>กิจกรรมหลัก</u></p> <p>๑. ลดการตายมารดาจากสาเหตุที่ป้องกันได้ (PIH PPH) และสาเหตุทางอ้อม RCA มารดาเสียชีวิต และ Near Miss</p> <p>๒. ขับเคลื่อนนโยบายการให้ progesterone vaginal insertion</p> <p>๓. พัฒนาระบบบริการและการบริหารจัดการที่มีประสิทธิภาพ</p> <p>๓.๑ โรงพยาบาลทุกแห่งดำเนินงานและให้บริการตามมาตรฐาน โรงพยาบาลอนามัยแม่และเด็กประเมินตนเองตามมาตรฐาน</p> <p>- รพช. ประเมินตนเองตามมาตรฐานงานอนามัยแม่และเด็ก</p> <p>- ส่งผลโปรแกรมการประเมินให้ทีมประเมินระดับจังหวัด</p> <p>- รับการประเมินจากทีมประเมินระดับจังหวัดเพื่อติดตามผลการประเมินรับรองและรายงานผลการประเมินรับรองให้ศูนย์อนามัยที่ ๓ ทราบ</p> <p>๓.๒ ติดตามการให้บริการตามมาตรฐานอนามัยแม่และเด็ก เน้น Early ANC, ANC คุณภาพ การดูแลหลังคลอด โดยกำกับติดตามผลการให้บริการของหน่วยบริการระดับอำเภอผ่านระบบรายงาน HDC</p> <p>๓.๓. พัฒนาระบบบริการอนามัยแม่และเด็กแบบสหสาขาวิชาชีพ</p> <p>๓.๓.๑ ประชุมคณะกรรมการอนามัยแม่และเด็ก จังหวัดชัยนาท ร่วมกับ คณะกรรมการ(Service Plan) สาขาสูติกรรมสาขาทารกแรกเกิด และ สาขากุมารเวชกรรมเพื่อวิเคราะห์สถานการณ์ และติดตามผลการดำเนินงานและแก้ไขปัญหา</p> <p>๓.๓.๒ Inter-department case conference ร่วมกับ กุมารแพทย์/สหสาขาและเครือข่าย</p>	<p>๑.ส่งเสริมสนับสนุนการพัฒนาคุณภาพบริการตามเกณฑ์มาตรฐานอนามัยแม่และเด็ก ตั้งแต่ระยะก่อนตั้งครรภ์ตั้งครรภ์คลอดหลังคลอด เพื่อลูกเกิดรอดแม่ปลอดภัย</p> <p>๒. เพื่อติดตามผลการปฏิบัติงานตามตัวชี้วัดขององค์กร/หน่วยบริการให้มีประสิทธิภาพถูกต้องครบถ้วน ทันเวลา</p> <p>๓. เพื่อป้องกันและลดความเสี่ยงของการปฏิบัติงานที่ไม่บรรลุผลตามเป้าหมาย</p>	<p>สถานบริการทุกแห่ง</p> <p>รพช. ๖ แห่ง</p>	<p>ต.ค.๖๕ - ก.ย.๖๖</p>	-		-	-	-	-	อารยา กง.ส่งเสริมฯ

แผนปฏิบัติการและแผนงบประมาณ สำนักงานสาธารณสุขจังหวัดชัยนาท ประจำปีงบประมาณ พ.ศ. ๒๕๖๖

ประเด็นยุทธศาสตร์สาธารณสุขจังหวัดชัยนาท ที่ ๑ ด้านส่งเสริมสุขภาพ ป้องกันโรค และคุ้มครองผู้บริโภคเป็นเลิศ (Promotion Prevention & Protection Excellence)

ลำดับ	ตัวชี้วัดโครงการ	โครงการ/กิจกรรมหลัก	วัตถุประสงค์	เป้าหมาย/ จำนวน	ระยะเวลา (ตั้งแต่วันที่- ถึงวันที่)	งบประมาณ รวม (บาท)	แหล่ง งบประมาณ	งบประมาณรายไตรมาส (บาท)				ผู้รับผิดชอบ
								ไตรมาส ๑	ไตรมาส ๒	ไตรมาส ๓	ไตรมาส ๔	
								ต.ค.-ธ.ค.๖๕	ม.ค.-มี.ค.๖๖	เม.ย.-มิ.ย.๖๖	ก.ค.-ก.ย.๖๖	
		<p>๔. ระบบบริหารและจัดการความเสี่ยง สถานบริการทุกแห่ง มีและใช้แนวทางทางการป้องกันจัดการกลุ่มเสี่ยงหญิงตั้งครรภ์และหญิงหลังคลอดอย่างเคร่งครัด</p> <p>๔.๑ มีนโยบายให้สถานบริการ หญิงตั้งครรภ์โดยใช้เกณฑ์ Triage</p> <p>๔.๒ การจัดการกลุ่มเสี่ยงหญิงตั้งครรภ์และหญิงหลังคลอด</p> <p>๕. การจัดการข้อมูลและการเฝ้าระวังควบคุมกำกับติดตามการดำเนินงานโดยมีการเสนอข้อมูลผลการดำเนินงาน</p> <p>๕.๑ การประชุมคณะกรรมการวางแผนและประเมินผลประจำเดือนทุกเดือนโดยระบบMIS Chainat ประมวลผลการดำเนินงานและนำเข้าการประชุมคณะกรรมการวางแผนและประเมินผลประจำเดือนทุกเดือน</p> <p>๕.๒ ประชุมคณะกรรมการอนามัยแม่และเด็ก</p> <p>๕.๓ ประสานงานผู้รับผิดชอบงานระดับอำเภอในการติดตามข้อมูล ผลการดำเนินงาน เรงรัดการดำเนินงาน โดยเฉพาะในพื้นที่ดำเนินงานไม่ได้ตามเป้าหมาย</p> <p>๖. พัฒนาศักยภาพบุคลากรด้านอนามัยแม่และเด็ก</p> <p>๖.๑ อบรมการดูแลหญิงตั้งครรภ์กลุ่มเสี่ยง (High risk pregnancy) เพื่อลดภาวะ Birth asphyxia และการดูแลมารดากลุ่มเสี่ยงต่อภาวะคลอดก่อนกำหนด</p> <p>๖.๒ อบรมเชิงปฏิบัติการด้านภาวะวิกฤติทางสูติกรรม (Crisis in Obstetrics)</p> <p>๖.๓ อบรมเชิงปฏิบัติการการช่วยฟื้นคืนชีพทารกแรกเกิด (NCPR)</p> <p>๖.๔ พัฒนาการดูแลทารกแรกเกิดและระบบส่งต่อ (Newborn Care and Referral)</p>										Service Plan Service Plan Service Plan Service Plan

แผนปฏิบัติการและแผนงบประมาณ สำนักงานสาธารณสุขจังหวัดชัยนาท ประจำปีงบประมาณ พ.ศ. ๒๕๖๖

ประเด็นยุทธศาสตร์สาธารณสุขจังหวัดชัยนาท ที่ ๑ ด้านส่งเสริมสุขภาพ ป้องกันโรค และคุ้มครองผู้บริโภคเป็นเลิศ (Promotion Prevention & Protection Excellence)

ลำดับ	ตัวชี้วัดโครงการ	โครงการ/กิจกรรมหลัก	วัตถุประสงค์	เป้าหมาย/ จำนวน	ระยะเวลา (ตั้งแต่วันที่- ถึงวันที่)	งบประมาณ รวม (บาท)	แหล่ง งบประมาณ	งบประมาณรายไตรมาส (บาท)				ผู้รับผิดชอบ
								ไตรมาส ๑	ไตรมาส ๒	ไตรมาส ๓	ไตรมาส ๔	
								ต.ค.-ธ.ค.๖๕	ม.ค.-มี.ค.๖๖	เม.ย.-มิ.ย.๖๖	ก.ค.-ก.ย.๖๖	
		๗. ดำเนินการขับเคลื่อนมหัศจรรย์ ๑,๐๐๐ วัน Plus สู่ ๒,๕๐๐ วัน ทุกระดับสถานบริการ ๘. ป้องกันการแพร่เชื้อเอชไอวี จากแม่สู่ลูก ๙. ส่งเสริมป้องกันและควบคุมโรคธาลัสซีเมีย ๑๐. การป้องกันภาวะปัญญาอ่อนจากภาวะพร่องไทรอยด์และโรคพินิลโคติน ๑๑. ควบคุมและป้องกันโรคขาดสารไอโอดีน(ตรวจปัสสาวะหญิงตั้งครรภ์) ๑๒. ส่งเสริมการเลี้ยงลูกด้วยนมแม่ ๑๓. การป้องกันภาวะคลอดก่อนกำหนด ๑๔. ป้องกันและควบคุมกลุ่มอาการดาวน์ในหญิงตั้งครรภ์										
		<b>รวม</b>				-		-	-	-	-	
๒	เด็กปฐมวัยมีพัฒนาการสมวัย ร้อยละ ๘๕	<b>โครงการส่งเสริมการดูแลสุขภาพแม่และเด็กแรกเกิดถึง ๕ ปี (เด็ก ๐ - ๕ ปี)</b> ๑. ดำเนินการขับเคลื่อนมหัศจรรย์ ๑,๐๐๐ วัน ทุกระดับสถานบริการ - ประสานสถานบริการร่วมประชุมชี้แจง การดำเนินงานตำบลต้นแบบมหัศจรรย์ ๑,๐๐๐ วัน Plus สู่ ๒,๕๐๐ วัน - มีตำบลต้นแบบมหัศจรรย์ ๑,๐๐๐ วัน Plus สู่ ๒,๕๐๐ วัน อำเภอละ ๓ ตำบล - เยี่ยมเสริมพลังตำบลต้นแบบมหัศจรรย์ ๑,๐๐๐ วัน Plus สู่ ๒,๕๐๐ วัน และสถานพัฒนาเด็กปฐมวัยร่วมกับศูนย์วิชาการ - ขับเคลื่อนมาตรฐานสถานพัฒนาเด็กปฐมวัยด้านสุขภาพเด็ก ๔ D (สพด.บ้านกล้วย) ๒. ติดตามเยี่ยมเสริมพลัง กระตุ้น แก้ไขปัญหาอุปสรรค หากพบความเสี่ยง เกี่ยวกับการดำเนินงานให้คำแนะนำ แก้ไข และวิเคราะห์ผลงานตามตัวชี้วัด ๓. สอบทานความเสี่ยงเปรียบเทียบกับผลงานกับเป้าหมาย จำแนกรายอำเภอ/ สถานบริการ/จังหวัด		สถานบริการทุกแห่ง	ต.ค.๖๕ - ก.ย.๖๖	-		-	-	-	-	อารยา กง.ส่งเสริมฯ

แผนปฏิบัติการและแผนงบประมาณ สำนักงานสาธารณสุขจังหวัดชัยนาท ประจำปีงบประมาณ พ.ศ. ๒๕๖๖

ประเด็นยุทธศาสตร์สาธารณสุขจังหวัดชัยนาท ที่ ๑ ด้านส่งเสริมสุขภาพ ป้องกันโรค และคุ้มครองผู้บริโภคเป็นเลิศ (Promotion Prevention & Protection Excellence)

ลำดับ	ตัวชี้วัดโครงการ	โครงการ/กิจกรรมหลัก	วัตถุประสงค์	เป้าหมาย/ จำนวน	ระยะเวลา (ตั้งแต่วันที่- ถึงวันที่)	งบประมาณ รวม (บาท)	แหล่ง งบประมาณ	งบประมาณรายไตรมาส (บาท)				ผู้รับผิดชอบ
								ไตรมาส ๑	ไตรมาส ๒	ไตรมาส ๓	ไตรมาส ๔	
								ต.ค.-ธ.ค.๖๕	ม.ค.-มี.ค.๖๖	เม.ย.-มิ.ย.๖๖	ก.ค.-ก.ย.๖๖	
		<p>๔. ค้นหาความเสี่ยง ปัจจัยที่เกี่ยวข้องและจัดทำแนวทางการแก้ไขปัญหาของความเสี่ยงและคืนข้อมูลให้ผู้บริหาร/ผู้ปฏิบัติงานเพื่อนำไปพัฒนาประยุกต์ใช้</p> <p>๕. บูรณาการการดำเนินงานส่งเสริมสุขภาพเด็กปฐมวัยผ่านกลไกคณะกรรมการ อามัยแม่และเด็ก และคณะอนุกรรมการส่งเสริมการพัฒนาเด็กปฐมวัยระดับจังหวัดรวมทั้งภาคีเครือข่ายในทุกกระดับ</p> <p>๖. ขับเคลื่อนยุทธศาสตร์ นโยบายและบังคับใช้กฎหมายที่เกี่ยวข้องกับงานอามัยแม่และเด็กตาม พ.ร.บ.ควบคุมการส่งเสริมการตลาดสำหรับทารกและเด็กเล็กฯ และการส่งเสริมการเลี้ยงลูกด้วยนมแม่และ พ.ร.บ.การป้องกันและแก้ไขปัญหาการตั้งครรภ์ในวัยรุ่นฯ</p> <p>๗. เด็กปฐมวัย ๙ ๑๘ ๓๐ ๔๒ ๖๐ เดือน มีพัฒนาการสมวัย</p> <ul style="list-style-type: none"> <li>- วิเคราะห์ผลการดำเนินงาน (HDC) ทุกเดือน</li> <li>- ทบทวนแนวทางแก้ไขปัญหาตามบริบทในพื้นที่</li> <li>- ส่งเสริมการใช้คู่มือ DSPM ในครูผู้ดูแลเด็ก/ผู้ปกครอง</li> <li>- เด็กอายุ ๙ ๑๘ ๓๐ ๔๒ ๖๐ เดือนทุกคนได้รับการประเมินคัดกรองพัฒนาการหากพบพัฒนาการสงสัยล่าช้าติดตามกระตุ้นพัฒนาการ</li> <li>- ส่งเสริมกิจกรรม กิน/กอด/เล่น/เล่า/นอน/เฝ้าดูฟัน ในทุกระดับสถานบริการ/รร./ชุมชน</li> <li>- พัฒนาระบบการสื่อสารประชาสัมพันธ์สร้างความรอบรู้แก่ผู้ดูแลผ่านกระบวนการโรงเรียนพ่อแม่และประชาสัมพันธ์ แก่ อสม.ภาคีเครือข่าย ชุมชน และศูนย์พัฒนาเด็กเล็ก</li> </ul>										
		<ul style="list-style-type: none"> <li>- ให้ความรู้ ฝึกทักษะตามมาตรฐานโรงเรียนพ่อแม่ให้กับหญิงตั้งครรภ์และมารดาที่มีบุตรอายุต่ำกว่า ๖ ปี ด้วยกิจกรรม กิน กอด เล่น เล่า นอน เฝ้าดูฟัน</li> <li>- สนับสนุนศูนย์เด็กเล็กให้จัดบริการตามมาตรฐานศูนย์เด็กเล็กแห่งชาติ</li> </ul>										

แผนปฏิบัติการและแผนงบประมาณ สำนักงานสาธารณสุขจังหวัดชัยนาท ประจำปีงบประมาณ พ.ศ. ๒๕๖๖

ประเด็นยุทธศาสตร์สาธารณสุขจังหวัดชัยนาท ที่ ๑ ด้านส่งเสริมสุขภาพ ป้องกันโรค และคุ้มครองผู้บริโภคเป็นเลิศ (Promotion Prevention & Protection Excellence)

ลำดับ	ตัวชี้วัดโครงการ	โครงการ/กิจกรรมหลัก	วัตถุประสงค์	เป้าหมาย/ จำนวน	ระยะเวลา (ตั้งแต่วันที่- ถึงวันที่)	งบประมาณ รวม (บาท)	แหล่ง งบประมาณ	งบประมาณรายไตรมาส (บาท)				ผู้รับผิดชอบ
								ไตรมาส ๑	ไตรมาส ๒	ไตรมาส ๓	ไตรมาส ๔	
								ต.ค.-ธ.ค.๖๕	ม.ค.-มี.ค.๖๖	เม.ย.-มิ.ย.๖๖	ก.ค.-ก.ย.๖๖	
	เด็กปฐมวัยสูงวัยสูงตีสมส่วนร้อยละ ๖๖	<p>๘. เด็กปฐมวัยสูงวัยสูงตีสมส่วน</p> <p>๘.๑ ถ่ายทอดนโยบายเด็ก ๐ - ๕ ปีสูงวัยสูงตีสมส่วนให้แก่พื้นที่ทุกระดับ</p> <p>๘.๒ พัฒนาคูณภาพระบบเฝ้าระวังการเจริญเติบโตของเด็กอายุ ๐ - ๕ ปี</p> <ul style="list-style-type: none"> <li>- มีฐานข้อมูลระบบเฝ้าระวังการเจริญเติบโตมีความครอบคลุมถูกต้องทันเวลา</li> <li>- มีแนวทางการดำเนินงานจัดบริการส่งเสริมสุขภาพสตรีและเด็กปฐมวัยด้านโภชนาการ(อาหารแม่และเด็ก ยาเม็ดเสริมไอโอดีน ธาตุเหล็ก กรดโฟลิก ยาน้ำเสริมธาตุเหล็ก และสุขภาพช่องปาก) ภาวะซีดในแม่และเด็ก</li> <li>- สถานบริการดำเนินงานการให้ยาน้ำเสริมธาตุเหล็ก เด็กอายุ ๖ เดือน-๕ ปี และการเจาะHct อย่างเคร่งครัด</li> <li>- คัดกรอง/แก้ไขปัญหา/เฝ้าระวังการเจริญเติบโต/ มีระบบการแก้ไขภาวะโภชนาการในเด็ก-กลุ่มเติบโตดี (ทุก๓เดือน)-กลุ่มเสี่ยงขาด/เกิน(ทุกเดือน)</li> <li>- กำกับติดตามเด็กที่มีปัญหาภาวะทุพโภชนาการอย่างเคร่งครัดเป็นรายบุคคล</li> <li>- ตรวจสอบคุณภาพ/ความถูกต้องของข้อมูลและเครื่องมือการดำเนินงานเครื่องชั่งน้ำหนัก/วัดส่วนสูงได้มาตรฐานและใช้ถูกต้องกับกลุ่มเป้าหมาย</li> </ul> <p>รวมทั้ง วิธีการชั่งน้ำหนักและวัดส่วนสูง</p> <ul style="list-style-type: none"> <li>- ประเมินพฤติกรรมการบริโภคอาหารในคลินิกสุขภาพเด็กดี/แจ้งผลให้ขอแนะนำพฤติกรรมการบริโภคที่เหมาะสมแก่ผู้ปกครอง</li> <li>- ให้ความรู้แก่ผู้ปกครองในการประเมินและแปรผลภาวะโภชนาการ</li> <li>- ประสานการดำเนินงานร่วมมือและบูรณาการกับภาคีเครือข่ายในเรื่องโภชนาการและกิจกรรมทางกายและการนอน</li> </ul>										
		<b>รวม</b>				-		-	-	-	-	



แผนปฏิบัติการและแผนงบประมาณ สำนักงานสาธารณสุขจังหวัดชัยนาท ประจำปีงบประมาณ พ.ศ. ๒๕๖๖

ประเด็นยุทธศาสตร์สาธารณสุขจังหวัดชัยนาท ที่ ๑ ด้านส่งเสริมสุขภาพ ป้องกันโรค และคุ้มครองผู้บริโภคเป็นเลิศ (Promotion Prevention & Protection Excellence)

ลำดับ	ตัวชี้วัดโครงการ	โครงการ/กิจกรรมหลัก	วัตถุประสงค์	เป้าหมาย/ จำนวน	ระยะเวลา (ตั้งแต่วันที่- ถึงวันที่)	งบประมาณ รวม (บาท)	แหล่ง งบประมาณ	งบประมาณรายไตรมาส (บาท)				ผู้รับผิดชอบ
								ไตรมาส ๑	ไตรมาส ๒	ไตรมาส ๓	ไตรมาส ๔	
								ต.ค.-ธ.ค.๖๕	ม.ค.-มี.ค.๖๖	เม.ย.-มิ.ย.๖๖	ก.ค.-ก.ย.๖๖	
๓	๑.เด็กอายุ ๖-๑๔ ปี สูงดีสมส่วนร้อยละ ๖๗ ๒.เด็กอายุ ๖-๑๔ ปี อ้วนและเริ่มอ้วนไม่เกินร้อยละ ๑๐ ๓.เด็กอายุ ๖-๑๔ ปี ผอมไม่เกินร้อยละ ๕ ๔.เด็กอายุ ๖-๑๔ ปี เตี้ยไม่เกินร้อยละ ๕ ๕.เด็กอายุ ๖-๑๒ ปี ได้รับยาเม็ดธาตุเหล็กร้อยละ ๗๐ ๖.ตรวจวัดสายตา ป.๑ ทุกรายและส่งต่อจักษุแพทย์เมื่อพบผิดปกติทุกราย	โครงการพัฒนาพฤติกรรมสุขภาพเด็กวัยเรียน				-		-	-	-	-	กীরติกานต์ กง.ส่งเสริมฯ
		๑.กิจกรรมกลุ่มวัยเรียน ๑.๑ การจัดบริการอนามัยโรงเรียน (โรงเรียนส่งเสริมความรู้ด้านสุขภาพ ก้าวทำใจในสถานศึกษา เด็กไทยสายตาดี) ๑.๒ ประเมินคัดกรองภาวะโภชนาการภาคเรียนละ ๑ ครั้ง ๑.๓ โครงการสุขภาพดีด้วยทฤษฎีเพื่อ (ตาย) ด้วยหลัก ๑๐ อ.	-เพื่อเฝ้าระวังและแก้ไขภาวะสุขภาพ -เพื่อให้นักเรียนได้รับการตรวจประเมินภาวะโภชนาการ	นร.ทุกคน ทุกสังกัด  นร.ทุกคน ทุกสังกัด	ต.ค.๖๕- ก.ย. ๖๖  พ.ย.-ธ.ค.๖๕  พ.ค-ก.ค.๖๖		งบ PPA					
		๒. พฤติกรรมสุขภาพเด็กวัยเรียน ๒.๑ จัดทำฐานข้อมูลเด็กที่มีภาวะเริ่มอ้วน อ้วน เตี้ย ผอม และโลหิตจาง ๒.๒ ประเมินอาการเสี่ยงจากโรคอ้วน เช่น คอมมีป็นดำ (acanthosis nigricans) นอนกรน นอนหลับกลางวัน และประวัติคนในครอบครัวเป็นเบาหวาน ๒.๓ ติดตามความครอบคลุมนักเรียนได้รับยาเม็ดเสริมธาตุเหล็ก ๒.๔ ติดตามการตรวจวัดสายตา ป.๑ ทุกราย และส่งต่อจักษุแพทย์เมื่อพบผิดปกติทุกราย ๒.๕ ติดตามสรุปประเมินผลโครงการ	-เพื่อให้เด็กนักเรียนกลุ่มเสี่ยงและผู้ปกครองได้รับความรู้การปรับพฤติกรรมสุขภาพ -เพื่อแลกเปลี่ยนเรียนรู้การพัฒนาสุขภาพเด็กวัยเรียน	ทุกอำเภอ	พ.ค.-๖๖  พ.ค-ก.ค.๖๖  พ.ย.๖๕ - ก.ค.๖๖  ธ.ค.๖๕-ม.ค. ๖๖  ต.ค.-๖๖		งบ PPA					
		<b>รวม</b>				-		-	-	-	-	
๔	๑.จำนวนหน่วยบริการสาธารณสุขได้รับการติดตามควบคุมกำกับ ๑๐๐% ๒.มีรายงานวิเคราะห์ผลการปฏิบัติงานตามตัวชี้วัด	โครงการติดตาม ควบคุม กำกับและประเมินผลการปฏิบัติงาน กิจกรรมหลัก ๑.Plan-- จัดทำฐานข้อมูล วิเคราะห์ข้อมูลวางแผนการดำเนินงาน ระบุเป้าหมายให้ชัด * จำแนกรายตัวชี้วัด	๑.เพื่อเพิ่มประสิทธิผลและประสิทธิภาพงานที่สูงขึ้นอย่างต่อเนื่อง ๒.เพื่อลดความเสี่ยงและเพิ่มขีดความสามารถในการจัดการแก้ไขปัญหาอุปสรรคได้ทันเหตุการณ์	*๒ ครั้ง/ปี/ ๘๐ หน่วยบริการ	ต.ค.-๖๕	-		-	-	-	-	กীরติกานต์ กง.ส่งเสริมฯ

แผนปฏิบัติการและแผนงบประมาณ สำนักงานสาธารณสุขจังหวัดชัยนาท ประจำปีงบประมาณ พ.ศ. ๒๕๖๖

ประเด็นยุทธศาสตร์สาธารณสุขจังหวัดชัยนาท ที่ ๑ ด้านส่งเสริมสุขภาพ ป้องกันโรค และคุ้มครองผู้บริโภคเป็นเลิศ (Promotion Prevention & Protection Excellence)

ลำดับ	ตัวชี้วัดโครงการ	โครงการ/กิจกรรมหลัก	วัตถุประสงค์	เป้าหมาย/จำนวน	ระยะเวลา (ตั้งแต่วันที่-ถึงวันที่)	งบประมาณรวม (บาท)	แหล่งงบประมาณ	งบประมาณรายไตรมาส (บาท)				ผู้รับผิดชอบ
								ไตรมาส ๑	ไตรมาส ๒	ไตรมาส ๓	ไตรมาส ๔	
								ต.ค.-ธ.ค.๖๕	ม.ค.-มี.ค.๖๖	เม.ย.-มิ.ย.๖๖	ก.ค.-ก.ย.๖๖	
	<b>ตัวชี้วัด กลุ่มวัยรุ่น</b> ๑.อัตราการคลอดมีชีพในหญิงอายุ ๑๕-๑๙ ปี ต่อจำนวนประชากรหญิงอายุ ๑๕-๑๙ ปี  ๑,๐๐๐ คน ≤ ร้อยละ ๒๓ ๒.ร้อยละของโรงพยาบาลผ่านเกณฑ์มาตรฐานบริการสุขภาพที่เป็นมิตรสำหรับวัยรุ่นและเยาวชนฉบับ พ.ศ.๒๕๖๓ ≥ ร้อยละ ๓๐ ๓.ร้อยละของอำเภอที่ผ่านเกณฑ์มาตรฐานอนามัยเจริญพันธุ์ ≥ ร้อยละ ๓๐ ๔.ร้อยละการตั้งครรภ์ซ้ำในหญิงอายุน้อยกว่า ๒๐ ปี ไม่เกินร้อยละ ๑๓ ๕.ร้อยละของหญิงอายุ น้อยกว่า ๒๐ ปี หลังคลอดหรือหลังแท้งที่คุมกำเนิดได้รับการคุมกำเนิดด้วยวิธีกึ่งถาวร ร้อยละ ๘๐ ๖.วัยรุ่นอายุ ๑๕-๑๘ ปี สูงดีสมส่วน ร้อยละ ๖๕	๒.DO-- ลงเยี่ยมเสริมพลัง กระตุ้น แก้ไขปัญหา และวิเคราะห์ผลงานตามตัวชี้วัด  <b>* ประเมินมาตรฐานและความพึงพอใจ</b>  ๓.Check--สอบทาน ค้นหาความเสี่ยง root cause analysis และแนวทางแก้ไขและเปรียบเทียบกับเป้าหมายรายอำเภอ/จังหวัด/เขต  <b>* รายงานผู้บริหารและสะท้อนคืนข้อมูลให้หน่วยบริการปรับปรุงแก้ไข</b>  ๔.Act--ปรับปรุง จัดทำแนวทางแก้ไขผลงานที่ผ่านและไม่ผ่านเกณฑ์ เพื่อคืนข้อมูลให้หน่วยงานที่รับผิดชอบ  <b>* ถอดบทเรียนแนวปฏิบัติที่ดีและจัดทำข้อเสนอ เพื่อใช้ประกอบการตัดสินใจเชิงบริหาร</b>		*๒ ครั้ง/ปี/ ๘๐ หน่วยบริการ  *ตัดยอดข้อมูลทุกวันที่ ๒๕ ของเดือน  ๒ ครั้ง/ปี/หน่วยบริการ	ม.ค.-ก.ค.๖๖        ม.ค.-ก.ค.๖๖							
	<b>รวม</b>					-		-	-	-	-	
๕	ร้อยละของบุคลากรในองค์กรดัชนีมวลกาย BMI อยู่ในเกณฑ์ปกติ ลดลงร้อยละ ๑๐	<b>โครงการสร้างเสริมสุขภาพวัยทำงานบุคลากร สสจ. ชัยนาท</b>  <b>กิจกรรมหลัก</b> ๑. ขับเคลื่อนนโยบายและสร้างกลไกขับเคลื่อน ๒. วิเคราะห์ข้อมูล/สะท้อนคืนข้อมูลกลุ่มเป้าหมาย ๓. การตรวจสุขภาพประจำปี ๔. จัดประเมินดัชนีมวลกาย (BMI) ๕. ขับเคลื่อนนโยบายข้อตกลงความร่วมมือทุกกลุ่มงาน กิจกรรมทางกาย "ขยับกายวันละนิด กายจิตแข็งแรง" ๖. ติดตามสรุปประเมินผล	๑.เพื่อให้บุคลากรในองค์กรมีความรอบรู้ และทักษะการปรับเปลี่ยนพฤติกรรมสุขภาพที่ถูกต้อง  ๒.เพื่อให้เกิดการขับเคลื่อนนโยบายแบบมีส่วนร่วมขององค์กร	ประชาชน วัยทำงาน หมูบ้าน ตำบลแบบฯ ทุกอำเภอ	ธค. ๖๕ มีค. ๖๖ มีค. ๖๖ มีค. ๖๖ ตค.๖๕-กย.๖๖ กย.๖๖	-		-	-	-	-	สราวิทย์ กง.ส่งเสริมฯ
	<b>รวม</b>					-		-	-	-	-	

แผนปฏิบัติการและแผนงบประมาณ สำนักงานสาธารณสุขจังหวัดชัยนาท ประจำปีงบประมาณ พ.ศ. ๒๕๖๖

ประเด็นยุทธศาสตร์สาธารณสุขจังหวัดชัยนาท ที่ ๑ ด้านส่งเสริมสุขภาพ ป้องกันโรค และคุ้มครองผู้บริโภคเป็นเลิศ (Promotion Prevention & Protection Excellence)

ลำดับ	ตัวชี้วัดโครงการ	โครงการ/กิจกรรมหลัก	วัตถุประสงค์	เป้าหมาย/ จำนวน	ระยะเวลา (ตั้งแต่วันที่- ถึงวันที่)	งบประมาณ รวม (บาท)	แหล่ง งบประมาณ	งบประมาณรายไตรมาส (บาท)				ผู้รับผิดชอบ
								ไตรมาส ๑	ไตรมาส ๒	ไตรมาส ๓	ไตรมาส ๔	
								ต.ค.-ธ.ค.๖๕	ม.ค.-มี.ค.๖๖	เม.ย.-มิ.ย.๖๖	ก.ค.-ก.ย.๖๖	
๖	๑.ร้อยละของวัยทำงานอายุ ๑๘-๕๙ ปี มีเส้นรอบเอวปกติ ร้อยละ ๘๕ ๒.ร้อยละของวัยทำงานอายุ ๓๐-๔๔ ปี มีเส้นรอบเอวปกติ ร้อยละ ๕๘ ๓.ร้อยละของวัยทำงานอายุ ๓๐-๔๔ ปี มีดรรชนีมวลกายปกติ ร้อยละ ๔๘.๙ ๔.ร้อยละของวัยทำงานอายุ ๑๘-๕๙ ปี มีดรรชนีมวลกายปกติ ร้อยละ ๕๘ ๕.ร้อยละของวัยทำงานอายุ ๑๘-๒๙ ปี มีดรรชนีมวลกายปกติ ร้อยละ ๔๙.๔ ๖.ร้อยละของวัยทำงานอายุ ๔๕-๕๙ ปี มีดรรชนีมวลกายปกติ ร้อยละ ๔๓.๖	โครงการส่งเสริมสุขภาพวัยทำงาน หุ่นดี สุขภาพดี  ๑.ขับเคลื่อนการดำเนินงานกิจกรรมรณรงค์ ประชาสัมพันธ์และKick Off ก้าวทำใจ Season ๕  ๒. รณรงค์ขับเคลื่อนการดำเนินงานกิจกรรม ทางกาย (ก้าวทำใจ)  ๓. วิเคราะห์ข้อมูล/สะท้อนคืนข้อมูลกิจกรรม ก้าวทำใจ  ๔. ประเมินผลและจัดทำรายงานกิจกรรมก้าวทำใจ  ๕. เฝ้าระวังติดตามพฤติกรรมสุขภาพที่พึงประสงค์วัยทำงาน  ๖. ส่งเสริมประเมินพฤติกรรมสุขภาพที่พึงประสงค์วัยทำงาน (H&U)  ๗. ติดตามสรุปประเมินผล	เพื่อส่งเสริมขับเคลื่อน วัยทำงานให้เข้าถึง และทำกิจกรรมทางกาย ที่เหมาะสมกับวัยร่วมกัน			-		-	-	-	-	สรารัตน์ กง.ส่งเสริมฯ
		<b>รวม</b>				-		-	-	-	-	
๗	ร้อยละของชุมชน/ หมู่บ้านไอโอดีนเพิ่มขึ้น	โครงการควบคุมและป้องกันโรคขาดสารไอโอดีน กิจกรรมการควบคุมและป้องกันโรคขาดสารไอโอดีน ๑.เฝ้าระวังและติดตามสถานการณ์ที่เกี่ยวข้องกับโรคขาด สารไอโอดีนในกลุ่มเสี่ยง ๒. ส่งเสริมการตรวจไอโอดีนในเกลือบริโภคด้วยชุดตรวจ (I-Kit) ๓.ส่งเสริมการลงทะเบียนประเมินหมู่บ้าน/ชุมชน ผ่าน platform anamai iodine ๔.ส่งเสริมการลงทะเบียนประเมินร้านค้าไอโอดีน ผ่าน platform anamai iodine ๕. ติดตามสรุปประเมินผล	เพื่อควบคุมและป้องกัน โรคขาดสารไอโอดีน	ชุมชน หมู่บ้าน ไอโอดีน เพิ่มขึ้น		-		-	-	-	-	สรารัตน์ กง.ส่งเสริมฯ
		<b>รวม</b>				-		-	-	-	-	

แผนปฏิบัติการและแผนงบประมาณ สำนักงานสาธารณสุขจังหวัดชัยนาท ประจำปีงบประมาณ พ.ศ. ๒๕๖๖

ประเด็นยุทธศาสตร์สาธารณสุขจังหวัดชัยนาท ที่ ๑ ด้านส่งเสริมสุขภาพ ป้องกันโรค และคุ้มครองผู้บริโภคเป็นเลิศ (Promotion Prevention & Protection Excellence)

ลำดับ	ตัวชี้วัดโครงการ	โครงการ/กิจกรรมหลัก	วัตถุประสงค์	เป้าหมาย/ จำนวน	ระยะเวลา (ตั้งแต่วันที่- ถึงวันที่)	งบประมาณ รวม (บาท)	แหล่ง งบประมาณ	งบประมาณรายไตรมาส (บาท)				ผู้รับผิดชอบ	
								ไตรมาส ๑	ไตรมาส ๒	ไตรมาส ๓	ไตรมาส ๔		
								ต.ค.-ธ.ค.๖๕	ม.ค.-มี.ค.๖๖	เม.ย.-มิ.ย.๖๖	ก.ค.-ก.ย.๖๖		
๘	<p>การดูแลระยะยาวผู้สูงอายุ</p> <p>๑.ผู้สูงอายุมีแผนส่งเสริมสุขภาพดี (Wellness Plan) ร้อยละ ๕๐</p> <p>๒.อำเภอมีชมรมผู้สูงอายุด้านสุขภาพผ่านเกณฑ์ อำเภอละ ๑ ชมรม</p> <p>๓.ผู้สูงอายุที่ผ่านการคัดกรองพบว่า เสี่ยงต่อการเกิดภาวะสมองเสื่อมหรือภาวะหกล้มและได้รับการดูแลรักษาในคลินิกผู้สูงอายุ</p> <p>๔.ผู้สูงอายุและผู้ที่มีภาวะพึ่งพิงได้รับการดูแลตาม CP ร้อยละ ๙๕</p> <p>๕.ผู้ที่มีภาวะพึ่งพิงที่ได้รับการดูแลตาม Care Plan ดีขึ้น ร้อยละ ๒๒</p> <p>๖. อปท. ระดับเทศบาลเมืองมีการออกข้อบัญญัติและขับเคลื่อนการใช้ประกาศกระทรวงสาธารณสุข</p>	<p>โครงการส่งเสริมระบบบริการผู้สูงอายุและผู้สูงอายุที่มีภาวะพึ่งพิง จังหวัดชัยนาท</p> <p><u>กิจกรรมหลัก</u></p> <p><u>ระดับโรงพยาบาล/รพ.สต.</u></p> <p>๑.คัดกรองและประเมินสุขภาพผู้สูงอายุ</p>	<p>๑.เพื่อพัฒนารูปแบบบริการการดูแลสุขภาพผู้สูงอายุในหน่วยบริการและการดูแลระยะยาวในชุมชน</p>	๘ อำเภอ	พ.ย.๖๕ - ก.ย.๖๖	-		-	-	-	-	กิริติกานต์ ก.ง.ส่งเสริมฯ	
		<p><u>กลุ่มติดสังคม</u></p> <p><u>ระดับโรงพยาบาล/รพ.สต.</u></p> <p>๑.ส่งเสริมสุขภาพตามแผนส่งเสริมสุขภาพดี (Wellness Plan)</p> <p>๒.สร้างความรอบรู้ (HL) รายบุคคล/ชุมชน</p> <p>๓.การบันทึกข้อมูล BB app./google form</p> <p>๔.พัฒนาชมรมผู้สูงอายุคุณภาพ อำเภอละ ๑ ชมรม</p>	<p>๒.เพื่อพัฒนาศักยภาพของบุคลากร ในการดูแลส่งเสริมสุขภาพผู้สูงอายุและผู้สูงอายุที่มีภาวะพึ่งพิง</p>		พ.ย.๖๕ - ก.ย.๖๖								
		<p><u>กลุ่มเสี่ยง</u></p> <p><u>ระดับโรงพยาบาล/รพ.สต.</u></p> <p>๑.พัฒนาศูนย์ผู้สูงอายุให้มีคุณภาพ</p> <p>๒.พัฒนาระบบการส่งต่อผู้สูงอายุกลุ่มเสี่ยงและป่วย</p> <p>๓. เพิ่มช่องทางการเข้าถึงบริการให้กับผู้สูงอายุ</p>			พ.ย.๖๕ - ก.ย.๖๖								
		<p><u>กลุ่มป่วย</u></p> <p>๑.พัฒนาคุณภาพชีวิตผู้สูงอายุและรูปแบบบริการสุขภาพผู้สูงอายุแบบไร้รอยต่อ (Seamless health) care ประเด็น IMC LTC PC (โดย ศูนย์อนามัยที่ ๓ จะชี้แจงและจัดอบรมให้ประธาน/เลขา Service plan IMC)</p> <p>๒.พัฒนาระบบบริการติดตามกำกับดูแลระยะยาวฯ</p> <p>๓.พัฒนาศักยภาพ/ฟื้นฟู CM/CG</p>			พ.ย.๖๕ - มี.ค.๖๖								
					พ.ย.๖๕ - ก.ย.๖๖								
					ธ.ค.๖๕- ก.พ.๖๖								

แผนปฏิบัติการและแผนงบประมาณ สำนักงานสาธารณสุขจังหวัดชัยนาท ประจำปีงบประมาณ พ.ศ. ๒๕๖๖

ประเด็นยุทธศาสตร์สาธารณสุขจังหวัดชัยนาท ที่ ๑ ด้านส่งเสริมสุขภาพ ป้องกันโรค และคุ้มครองผู้บริโภคเป็นเลิศ (Promotion Prevention & Protection Excellence)

ลำดับ	ตัวชี้วัดโครงการ	โครงการ/กิจกรรมหลัก	วัตถุประสงค์	เป้าหมาย/ จำนวน	ระยะเวลา (ตั้งแต่วันที่- ถึงวันที่)	งบประมาณ รวม (บาท)	แหล่ง งบประมาณ	งบประมาณรายไตรมาส (บาท)				ผู้รับผิดชอบ
								ไตรมาส ๑	ไตรมาส ๒	ไตรมาส ๓	ไตรมาส ๔	
								ต.ค.-ธ.ค.๖๕	ม.ค.-มี.ค.๖๖	เม.ย.-มิ.ย.๖๖	ก.ค.-ก.ย.๖๖	
		๔.การบันทึกข้อมูลโปรแกรม LTC ให้ถูกต้องครบถ้วน ๕.การขับเคลื่อนการออกข้อบัญญัติและการใช้ประกาศ กระทรวงฯเรื่องมาตรการควบคุมกำกับดูแลการประกอบ กิจการให้บริการดูแลผู้สูงอายุที่บ้านของผู้รับบริการ พ.ศ. ๒๕๖๔ ระดับเทศบาลเมือง			พ.ย.๖๕ - ก.ย.๖๖							
		<b>รวม</b>				-		-	-	-	-	
๙	การส่งเสริมสุขภาพดี (Wellness Plan) กลุ่มอายุ ๔๕ ขึ้นไป  ๑.ผู้สูงอายุมีแผนส่งเสริม สุขภาพดี (Wellness Plan) ร้อยละ ๕๐  ๒.อำเภอสรรพยา เป็นพื้นที่ ต้นแบบชุมชนที่เป็นมิตรกับ ผู้สูงอายุผ่านเกณฑ์	โครงการบูรณาการเครือข่ายการดำเนินงานเตรียม ความพร้อมรองรับสังคมสูงวัยและสร้างความรอบรู้ ด้านสุขภาพแก่ผู้สูงอายุ จังหวัดชัยนาท  ศูนย์อนามัยที่ ๓ ดำเนินการสำหรับอำเภอสรรพยา ๑.จัดประชุมชี้แจงการดำเนินงานคณะกรรมการ พขอ. พื้นที่ต้นแบบ ๒.จัดอบรมแกนนำชุมชนหลักสูตรความรู้ ป้องกัน NCD ๓. จัดประชุมถอดบทเรียนและจัดประกวดพื้นที่ต้นแบบ ระดับเขตสุขภาพที่ ๓  กลุ่มงานส่งเสริมสุขภาพ สสจ.ชัยนาท ๑.ติดตามควบคุมกำกับการทำงาน  ๒.รายงานวิเคราะห์ผลการปฏิบัติงานทุกเดือน  ๓.เยี่ยมเสริมพลังในพื้นที่เฝ้าระวังหรือจุดเสี่ยง  ๔. ประกวดผลการดำเนินงานดีเด่น ด้านการส่งเสริมสุขภาพผู้สูงอายุ ๖ ด้าน (๑.ผู้สูงอายุต้นแบบ ๒.นวัตกรรม ส่งเสริมสุขภาพผู้สูงอายุ ๓.ตำบล LTC ๔.ชมรมผู้สูงอายุ ๕.Cm ๖. CG)			พ.ย.๖๕  พ.ย.- ธ.ค.๖๕  ไตรมาส ๔  พ.ย.๖๕ - ก.ย.๖๖  พ.ย.๖๕ - ก.ย.๖๖  พ.ย.๖๕ - ก.ย.๖๖  ก.ค.-ส.ค.๖๖	-		-	-	-	-	กীরติกานต์ กิง.ส่งเสริมฯ
		<b>รวม</b>				-		-	-	-	-	

แผนปฏิบัติการและแผนงบประมาณ สำนักงานสาธารณสุขจังหวัดชัยนาท ประจำปีงบประมาณ พ.ศ. ๒๕๖๖

ประเด็นยุทธศาสตร์สาธารณสุขจังหวัดชัยนาท ที่ ๑ ด้านส่งเสริมสุขภาพ ป้องกันโรค และคุ้มครองผู้บริโภคเป็นเลิศ (Promotion Prevention & Protection Excellence)

ลำดับ	ตัวชี้วัดโครงการ	โครงการ/กิจกรรมหลัก	วัตถุประสงค์	เป้าหมาย/ จำนวน	ระยะเวลา (ตั้งแต่วันที่- ถึงวันที่)	งบประมาณ รวม (บาท)	แหล่ง งบประมาณ	งบประมาณรายไตรมาส (บาท)				ผู้รับผิดชอบ	
								ไตรมาส ๑	ไตรมาส ๒	ไตรมาส ๓	ไตรมาส ๔		
								ต.ค.-ธ.ค.๖๕	ม.ค.-มี.ค.๖๖	เม.ย.-มิ.ย.๖๖	ก.ค.-ก.ย.๖๖		
๑๐	ตัวชี้วัด พระสงฆ์ ๑.วัดส่งเสริมสุขภาพผ่านเกณฑ์ ร้อยละ ๔๐  ๒.พระคิลานุปัฏฐาก ครอบคลุมทุกวัดฯละ ๑ รูป ๓.พระสงฆ์ที่เป็นผู้สูงอายุ มีพฤติกรรมที่พึงประสงค์ ร้อยละ ๒๐ ๔.มีระบบข้อมูลวัดส่งเสริม สุขภาพและพระคิลานุปัฏฐากใน การดำเนินงานระดับพื้นที่ ๑ ระบบ	การดำเนินงานส่งเสริมสุขภาพพระสงฆ์ <u>กิจกรรมหลัก</u> ๑.สำรวจสถิติการรักษาพระสงฆ์ ๑๐๐ % ๒.ตรวจประเมินคัดกรองสุขภาพพระสงฆ์ ๓.ขับเคลื่อนการดำเนินงานเสริมสร้างความรอบรู้ด้าน สุขภาพพระสงฆ์ สามเณรและแม่ชี ๔.อบรมพระอาสาสมัครบริหาร ๕.พัฒนาระบบฐานข้อมูลการดำเนินงาน ส่งเสริมสุขภาพพระสงฆ์ ๖.มหกรรมส่งเสริมสุขภาพพระสงฆ์	เพื่อขับเคลื่อนการ ดำเนินงานส่งเสริม สุขภาพพระสงฆ์โดยใช้ พลัง บวร.	วัดใน ๘ อำเภอ	พ.ย.๖๕ - ก.ย.๖๖	-		-	-	-	-	สรารัตน์มี กง.ส่งเสริมฯ	
		<b>รวม</b>				-		-	-	-	-		
๑๑	๑.ร้อยละ ๗๐ ของหญิง ตั้งครรภ์ในจังหวัดชัยนาท ได้รับการตรวจสุขภาพช่องปาก ๒.ร้อยละ ๕๐ ของเด็ก ๓ ปี ในจังหวัดชัยนาท ได้รับการ ตรวจสุขภาพช่องปากและ วางแผน การรักษา ๓.ร้อยละ ๗๕ เด็กอายุ ๓ ปีปราศจากฟันผุ (Caries free) (ภายใต้ความ ครอบคลุมการตรวจ ร้อยละ ๕๐) ๔.ร้อยละ ๕๐ อัตรารเด็ก ๓-๕ ปี ได้รับการเคลือบ/ทา ฟลูออไรด์เฉพาะที่(คน)	ส่งเสริมป้องกันทันตสุขภาพในแม่และเด็ก ปี ๒๕๖๖ <b>๑. ประกวดสถานพัฒนาเด็กเล็กต้นแบบในระดับจังหวัด</b>  ๑.๑ เงินรางวัลการประกวดสถานพัฒนาเด็กเล็ก ระดับ จังหวัด รางวัลชนะเลิศ ๒,๕๐๐บาท รองชนะเลิศอันดับ ๑ ๒,๐๐๐ บาท และ รองชนะเลิศอันดับ ๒ ๑,๕๐๐ บาท รางวัลชมเชย ๕ รางวัล ๆ ๑,๐๐๐ บาท เป็นเงิน ๕,๐๐๐ บาท รวมเป็นเงิน ๑๑,๐๐๐ บาท  ๑.๒ ค่าอาหารกลางวัน ๑๐๐ บาท ๕๐ คนๆ ๑ วัน เป็นเงิน ๕,๐๐๐ บาท ๑.๓ ค่าอาหารว่างและเครื่องดื่ม จำนวน ๕๐ คนๆ ๒๕ บาทๆ ๒ มื้อ เป็นเงิน ๒,๕๐๐ บาท  ๑.๔ ค่าใบเกียรติบัตรสถานพัฒนาเด็กเล็กต้นแบบที่ผ่าน การประกวด ๘ ชุดพร้อมกรอบ x ๒๐๐ บาท เป็นเงิน ๑,๖๐๐ บาท	๑.เพื่อส่งเสริมให้หญิง ตั้งครรภ์ได้รับการ ตรวจสุขภาพช่องปาก และได้รับบริการทันต กรรมที่เหมาะสม ๒.เพื่อให้เด็กเล็กได้รับ สารฟลูออไรด์ป้องกัน โรคฟันผุอย่างเหมาะสม ตามกลุ่มอายุ ๓.มีสถานพัฒนาเด็กเล็ก ต้นแบบอำเภอละ ๑ สถาน (รวม ๘ ศูนย์)	๘ อำเภอ	เม.ย-มิ.ย.๖๖	๒๓,๗๐๐  ๑๑,๐๐๐  ๕,๐๐๐  ๒,๕๐๐  ๑,๖๐๐	สป.	-	-	๒๓,๗๐๐  ๑๑,๐๐๐  ๕,๐๐๐  ๒,๕๐๐  ๑,๖๐๐	-	-	เพียงขวัญ กง.ทันต สาธารณสุข

แผนปฏิบัติการและแผนงบประมาณ สำนักงานสาธารณสุขจังหวัดชัยนาท ประจำปีงบประมาณ พ.ศ. ๒๕๖๖

ประเด็นยุทธศาสตร์สาธารณสุขจังหวัดชัยนาท ที่ ๑ ด้านส่งเสริมสุขภาพ ป้องกันโรค และคุ้มครองผู้บริโภคเป็นเลิศ (Promotion Prevention & Protection Excellence)

ลำดับ	ตัวชี้วัดโครงการ	โครงการ/กิจกรรมหลัก	วัตถุประสงค์	เป้าหมาย/ จำนวน	ระยะเวลา (ตั้งแต่วันที่- ถึงวันที่)	งบประมาณ รวม (บาท)	แหล่ง งบประมาณ	งบประมาณรายไตรมาส (บาท)				ผู้รับผิดชอบ
								ไตรมาส ๑	ไตรมาส ๒	ไตรมาส ๓	ไตรมาส ๔	
								ต.ค.-ธ.ค.๖๕	ม.ค.-มี.ค.๖๖	เม.ย.-มิ.ย.๖๖	ก.ค.-ก.ย.๖๖	
		๑.๕ ค่ากรรมการในการประกวดสถานพัฒนา เด็กเล็กต้นแบบระดับจังหวัด ๕ คนๆ ๔๐๐ บาท ๑ วัน เป็นเงิน ๒,๐๐๐ บาท  ๑.๖ ค่าใบเกียรติบัตรสถานพัฒนาเด็กเล็กต้นแบบระดับ จังหวัด ๘ ใบ พร้อมกรอบชุดละ ๒๐๐ บาท เป็นเงิน ๑,๖๐๐ บาท <b>รวมทั้งสิ้น ๒๓,๗๐๐ บาท</b>				๒,๐๐๐		-	-	๒,๐๐๐	-	
		<b>รวม</b>				<b>๒๓,๗๐๐</b>	<b>สป.</b>	<b>-</b>	<b>-</b>	<b>๒๓,๗๐๐</b>	<b>-</b>	
<b>๑๒</b>	๑. เด็ก ๑๒ ปี ฟันดีไม่มีผุ (caries free+cavity Free) ร้อยละ ๘๗  ๒. เด็กอายุ ๑๒ ปี ได้รับการ ตรวจสุขภาพช่องปากและวาง แผนการรักษา ไม่น้อยกว่าร้อยละ ๗๕	<b>ส่งเสริมป้องกันทันตสุขภาพในเด็กวัยเรียน ปี ๒๕๖๖</b> ๑. ประกวดเครือข่ายเด็กไทยฟันดี ระดับจังหวัด ๑.๑ ค่ากรรมการประกวด ๕ คนx๓๐๐ บาท เป็นเงิน ๑,๕๐๐ บาท ๑.๒ ค่าอาหารกลางวัน จำนวน ๑๐๐ คนๆ ละ ๑๐๐ บาท จำนวน ๑ มื้อ เป็นเงิน ๑๐,๐๐๐ บาท	๑.เพื่อเสริมสร้างสุขนิสัย และฝึกทักษะในการดูแล สุขภาพช่องปากของเด็ก นักเรียนชั้นประถมศึกษา ๒. เพื่อพัฒนาแนวทางการ สร้างเครือข่าย โรงเรียนต้นแบบสุขภาพ	๘ เครือข่าย (๘ CUP)	กค.-กย.๖๖	๓๘,๖๐๐ ๑,๕๐๐ ๑๐,๐๐๐	สป.	- - -	- - -	- - -	๓๘,๖๐๐ ๑,๕๐๐ ๑๐,๐๐๐	เพียงขวัญ กง.ทันต สาธารณสุข
	๓.เด็ก๖-๑๒ ปีได้รับการเคลือบ หลุมร่องฟัน ฟันกรามแท้ (คน) (ใช้แบบความครอบคลุม) ไม่น้อย กว่าร้อยละ ๓๐	๑.๓ อาหารว่างและเครื่องดื่ม จำนวน ๑๐๐ คน ๆ ละ ๒๕ บาท จำนวน ๒ มื้อ เป็นเงิน ๕,๐๐๐ บาท ๑.๔ ค่าเกียรติบัตร ๔๐ ใบx๔๐ บาท เป็นเงิน ๑,๖๐๐ บาท ๑.๕ ค่ารางวัลชนะเลิศ, รองชนะเลิศอันดับ ๑, รอง ชนะเลิศอันดับ ๒ ๔,๐๐๐, ๓,๕๐๐, ๓,๐๐๐ ตามลำดับ และรางวัลชมเชย ๕ รางวัลๆ ละ ๒,๐๐๐ บาท เป็นเงิน ๑๐,๐๐๐ บาท รวมเงิน๒๐,๕๐๐บาท กิจกรรมที่ ๑ รวมทั้งสิ้น ๓๘,๖๐๐ บาท	นำสู่การขยายผลการ ส่งเสริมสุขภาพอย่าง ยั่งยืนพร้อมทั้งมีส่วนร่วม ของทุกฝ่ายที่เกี่ยวข้อง ๓.เพื่อให้โรงเรียน ประถมศึกษาในจังหวัด ชัยนาทปลอดน้ำอัดลม และขนมกรุบกรอบ (โรงเรียนต้นแบบสุขภาพ อ่อนหวานฟันดีไม่มีผุ)			๕,๐๐๐ ๑,๖๐๐ ๒๐,๕๐๐		- - -	- - -	- - -	๕,๐๐๐ ๑,๖๐๐ ๒๐,๕๐๐	

แผนปฏิบัติการและแผนงบประมาณ สำนักงานสาธารณสุขจังหวัดชัยนาท ประจำปีงบประมาณ พ.ศ. ๒๕๖๖

ประเด็นยุทธศาสตร์สาธารณสุขจังหวัดชัยนาท ที่ ๑ ด้านส่งเสริมสุขภาพ ป้องกันโรค และคุ้มครองผู้บริโภคเป็นเลิศ (Promotion Prevention & Protection Excellence)

ลำดับ	ตัวชี้วัดโครงการ	โครงการ/กิจกรรมหลัก	วัตถุประสงค์	เป้าหมาย/ จำนวน	ระยะเวลา (ตั้งแต่วันที่- ถึงวันที่)	งบประมาณ รวม (บาท)	แหล่ง งบประมาณ	งบประมาณรายไตรมาส (บาท)				ผู้รับผิดชอบ
								ไตรมาส ๑	ไตรมาส ๒	ไตรมาส ๓	ไตรมาส ๔	
								ต.ค.-ธ.ค.๖๕	ม.ค.-มี.ค.๖๖	เม.ย.-มิ.ย.๖๖	ก.ค.-ก.ย.๖๖	
		๒. ประกวดโรงเรียนอ่อนหวานต้นแบบ นวัตกรรมด้านสุขภาพช่องปากระดับจังหวัด  ๒.๑ ค่ากรรมการประกวด ๕ คนx๕๐๐บาท เป็นเงิน ๒,๕๐๐ บาท ๒.๒ ค่าเบี้ยเลี้ยง พชร.สสจ. ๑คนx๑๒๐บาทx๔วัน เป็น เงิน ๔๘๐ บาท ๒.๓ ค่าเกียรติบัตร ๘ ชุดx๒๐๐ บาท เป็นเงิน ๑,๖๐๐ บาท ๒.๔ ค่ารางวัลชนะเลิศ,รองชนะเลิศอันดับ ๑, รองชนะเลิศอันดับ๒ ๓,๐๐๐, ๒,๕๐๐, ๒,๐๐๐บาท ตามลำดับและรางวัลชมเชย ๕ รางวัลx๑,๐๐๐ บาท เป็น เงิน ๕,๐๐๐ บาท รวมเงิน ๑๒,๕๐๐บาท กิจกรรมที่ ๒ รวมทั้งสิ้น ๑๗,๐๘๐ บาท	๔. เพื่อให้มีการดำเนิน กิจกรรมโรงเรียนผู้พิทักษ์ ฟันดี	๘ โรงเรียน (๘ CUP)	เม.ย.-มิ.ย.๖๖	๑๗,๐๘๐	สป.	-	-	๑๗,๐๘๐	-	เพียงขวัญ กง.ทันต สาธารณสุข
		๓. ประกวดโรงเรียนผู้พิทักษ์ฟันดีระดับจังหวัด ๓.๑ ค่ากรรมการประกวด ๕ คนx๔๐๐บาท เป็นเงิน ๒,๐๐๐ บาท ๓.๒ ค่าเกียรติบัตร ๘ ชุดx๒๐๐ บาท เป็นเงิน ๑,๖๐๐ บาท กิจกรรมที่ ๓ รวมทั้งสิ้น ๓,๖๐๐ บาท		๘ โรงเรียน	ม.ค.-มี.ค.๖๖	๓,๖๐๐	สป.	-	๓,๖๐๐	-	-	เพียงขวัญ กง.ทันต สาธารณสุข
		<b>รวม</b>				<b>๕๙,๒๘๐</b>	<b>สป.</b>	<b>-</b>	<b>๓,๖๐๐</b>	<b>๑๗,๐๘๐</b>	<b>๓๘,๖๐๐</b>	



แผนปฏิบัติการและแผนงบประมาณ สำนักงานสาธารณสุขจังหวัดชัยนาท ประจำปีงบประมาณ พ.ศ. ๒๕๖๖

ประเด็นยุทธศาสตร์สาธารณสุขจังหวัดชัยนาท ที่ ๑ ด้านส่งเสริมสุขภาพ ป้องกันโรค และคุ้มครองผู้บริโภคเป็นเลิศ (Promotion Prevention & Protection Excellence)

ลำดับ	ตัวชี้วัดโครงการ	โครงการ/กิจกรรมหลัก	วัตถุประสงค์	เป้าหมาย/ จำนวน	ระยะเวลา (ตั้งแต่วันที่- ถึงวันที่)	งบประมาณ รวม (บาท)	แหล่ง งบประมาณ	งบประมาณรายไตรมาส (บาท)				ผู้รับผิดชอบ
								ไตรมาส ๑	ไตรมาส ๒	ไตรมาส ๓	ไตรมาส ๔	
								ต.ค.-ธ.ค.๖๕	ม.ค.-มี.ค.๖๖	เม.ย.-มิ.ย.๖๖	ก.ค.-ก.ย.๖๖	
๑๓	๑.อัตราผู้สูงอายุที่ได้รับการตรวจสุขภาพ ช่องปาก (คน) (ใช้แบบความครอบคลุม) ไม่น้อยกว่า ร้อยละ ๔๐ ๒.ผู้สูงอายุ มีฟันถาวรใช้งานอย่างน้อย ๒๐ ซี่ ไม่น้อยกว่า ร้อยละ ๖๓	โครงการพัฒนาระบบการดูแลสุขภาพช่องปากกลุ่มผู้สูงอายุและกลุ่มผู้พิการ จังหวัดชัยนาท ปี ๒๕๖๖	เพื่อส่งเสริม ควบคุมโรคในช่องปาก และลดการสูญเสียฟันในกลุ่มผู้สูงอายุ	๑) ผู้สูงอายุใน พท. จ.ชัยนาท ๖๘,๓๑๓ คน ๒) ทันตบุคลากร จนท. สาธารณสุขและผู้เกี่ยวข้อง ๒๐๐ คน ๓) ชมรมผู้สูงอายุ ๑๑๐ ชมรม ๔) สถานบริการ สุขภาพ ๙๑ แห่ง ๕) ผู้พิการใน พท. จ.ชัยนาท ๕,๙๙๔ คน	กค.-กย.๖๖	๓๓,๔๕๐	สป.	-	๓๓,๔๕๐	-	-	พรณภา กง.ทันต สาธารณสุข
		๑. กิจกรรมวิเคราะห์สังเคราะห์ข้อมูลทันต-สุขภาพ ปีที่ผ่านมา ในกลุ่มผู้สูงอายุ/กลุ่มผู้พิการ กิจกรรมประชุมแลกเปลี่ยนเรียนรู้พัฒนารูปแบบการดูแลสุขภาพช่องปากผู้สูงอายุ/กลุ่มผู้พิการ - ค่าอาหารและอาหารว่างเครื่องดื่ม ๑๐๐ คน X๑๕๐ บาท รวม ๑๕,๐๐๐ บาท - ค่าวิทยากรบรรยาย ๓ คนๆ ๑ ชม.X๖๐๐ บาท รวม ๑,๘๐๐ บาท - ค่าวิทยากรขบวนการกลุ่ม ๖ กลุ่ม ๑ คนๆ ๑ ชม. X๖๐๐บาท รวม ๓,๖๐๐ บาท - ค่าเดินทางและที่พักวิทยากร ๑๐,๐๐๐ บาท - ค่าวัสดุ ๒,๖๐๐ บาท - ค่าป้าย ๔๕๐ บาท กิจกรรมที่ ๑ รวม ๓๓,๔๕๐ บาท										
		๒. กิจกรรมประชุมประเมินคัดเลือก "ชมรมผู้สูงอายุต้นแบบด้านการส่งเสริมป้องกันสุขภาพช่องปาก" ระดับจังหวัด - ค่าอาหารและอาหารว่างและเครื่องดื่ม ๖๒ คนX๑๕๐ บาท รวม ๙,๓๐๐ บาท - ค่าเกียรติบัตรพร้อมกรอบ ๘ ชุดX๑๐๐ บาท รวม ๘๐๐ บาท - ค่าเงินรางวัล ๑๒,๕๐๐ บาท ประกอบด้วย (เงินรางวัลชนะเลิศ ๓,๐๐๐ บาท เงินรางวัลชนะเลิศรอง อันดับ ๑ ๒,๕๐๐ บาท เงินรางวัลชนะเลิศรอง ๒,๐๐๐ บ. เงินรางวัลชมเชย ๕ รางวัลๆ ละ ๑,๐๐๐ บาท รวม ๕,๐๐๐ บาท) - ค่าตอบแทนกรรมการ ๓๐๐ บาทx๕ คน รวม ๑,๕๐๐ บาท - ค่าป้าย ๔๕๐ บาท กิจกรรมที่ ๒ รวม ๒๔,๕๕๐ บาท					๒๔,๕๕๐	สป.	-	-	๒๔,๕๕๐	-
๓. กิจกรรมประชุมแนวทางมาตรฐานสำรวจสถานะสุขภาพช่องปากประชาชนกลุ่มผู้สูงอายุเพื่อประเมินผลการดำเนินงาน						๘,๐๐๐	สป.	-	๘,๐๐๐	-	-	
						๖,๕๐๐		-	๖,๕๐๐	-	-	
						๑,๕๐๐		-	๑,๕๐๐	-	-	
		รวม				๖๖,๐๐๐	สป.	-	๔๑,๔๕๐	๒๔,๕๕๐	-	

แผนปฏิบัติการและแผนงบประมาณ สำนักงานสาธารณสุขจังหวัดชัยนาท ประจำปีงบประมาณ พ.ศ. ๒๕๖๖

ประเด็นยุทธศาสตร์สาธารณสุขจังหวัดชัยนาท ที่ ๑ ด้านส่งเสริมสุขภาพ ป้องกันโรค และคุ้มครองผู้บริโภคเป็นเลิศ (Promotion Prevention & Protection Excellence)

ลำดับ	ตัวชี้วัดโครงการ	โครงการ/กิจกรรมหลัก	วัตถุประสงค์	เป้าหมาย/ จำนวน	ระยะเวลา (ตั้งแต่วันที่- ถึงวันที่)	งบประมาณ รวม (บาท)	แหล่ง งบประมาณ	งบประมาณรายไตรมาส (บาท)				ผู้รับผิดชอบ
								ไตรมาส ๑	ไตรมาส ๒	ไตรมาส ๓	ไตรมาส ๔	
								ต.ค.-ธ.ค.๖๕	ม.ค.-มี.ค.๖๖	เม.ย.-มิ.ย.๖๖	ก.ค.-ก.ย.๖๖	
๑๔	๑. ผู้ต้องขังในเรือนจำได้รับการตรวจสุขภาพช่องปากไม่น้อยกว่าร้อยละ ๖๐ ๒. ผู้ต้องขังในเรือนจำได้รับบริการทันตกรรม ไม่น้อยกว่าร้อยละ ๑๐	โครงการพัฒนาระบบดูแลสุขภาพช่องปากในกลุ่มผู้ต้องขัง ปี ๒๕๖๖ ภายใต้โครงการพระราชดำริ "ราชทัณฑ์ปันสุข ทำความ ดี เพื่อชาติ ศาสน์ กษัตริย์" กิจกรรม ๑. จัดทำแผนการให้บริการทันตกรรมในเรือนจำ ๒. ให้บริการตรวจสุขภาพช่องปากผู้ต้องขังในเรือนจำ ๓. ให้บริการทันตกรรม ถอนฟัน อุดฟัน ชูดหินปูน สัปดาห์ละอย่างน้อย ๑ วัน โดยทันตบุคลากร ๔. ควบคุม กำกับ ติดตาม รวบรวม สรุปผลการดำเนินงานโครงการ	๑. เพื่อเพิ่มความรอบรู้และพัฒนาทักษะการดูแลสุขภาพช่องปากด้วยตนเองในกลุ่มผู้ต้องขังในเรือนจำ ๒. เพื่อพัฒนาระบบบริการและเพิ่มการเข้าถึงบริการสุขภาพช่องปาก ๓. เพื่อพัฒนารูปแบบการสร้างเสริมสุขภาพช่องปากที่เหมาะสมตามบริบทเรือนจำ	ผู้ต้องขังในเรือนจำจังหวัดชัยนาท	พ.ย. ๖๕ - ก.ย.๖๖	-		-	-	-	-	ประเสริฐ/วิญ/ หัวหน้าฝ่าย ทันตกรรม และ ทันตบุคลากร รพ.ชัยนาทฯ
		<b>รวม</b>				-		-	-	-	-	
๑๕	๑. ผู้ป่วยที่มีสิทธิหลักประกันสุขภาพแห่งชาติ ที่เป็น ผู้สูญเสียฟันทั้งหมดของ ขากรรไกรบนและ/หรือ ขากรรไกรล่าง ซึ่งทันตแพทย์ พิจารณาแล้วพบว่ามีการ ละลายตัวของกระดูก ขากรรไกรเป็นอย่างมากจน ไม่สามารถใส่ฟันเทียมตาม วิธีการปกติได้	โครงการฟันเทียม รากฟันเทียมเฉลิมพระเกียรติ พระบาทสมเด็จพระเจ้าอยู่หัวเนื่องในโอกาสมหามงคล เฉลิมพระชนมพรรษา ๗๒ พรรษา ๒๕ กรกฎาคม ๒๕๖๖ กิจกรรม ๑. ประชุมชี้แจงหลักเกณฑ์ วิธีการ การให้ บริการฝังรากฟันเทียมในผู้ป่วยในที่ประชุม คณะกรรมการพัฒนาระบบบริการสุขภาพ สาขาสุขภาพ ช่องปาก ๒. ให้บริการตรวจสุขภาพช่องปาก ประเมินการรักษา วางแผนการรักษา ๓. ให้บริการทันตกรรมฝังรากฟันเทียมใน ผู้ป่วยผู้สูญเสียฟันที่ได้รับบริการใส่ฟันเทียม ถอดได้ทั้งปาก ๔. ควบคุม กำกับ ติดตาม รวบรวม สรุปผล การดำเนินงานโครงการ	๑. ชี้แจงหลักเกณฑ์ วิธีการ และกำหนด เป้าหมายการให้บริการ ผู้ป่วยในแต่ละอำเภอ ๒. เพื่อพัฒนาระบบ บริการและเพิ่มการ เข้าถึงบริการสุขภาพ ช่องปาก ๓. เพื่อแก้ปัญหาการ สูญเสียฟันทั้งปาก ใน กลุ่มผู้สูงอายุและก่อน วัยสูงอายุ	ผู้ป่วยที่มีสิทธิ หลักประกันสุขภาพ แห่งชาติผู้สูญเสียฟัน และมีความจำเป็นได้ รับบริการฝังรากฟัน เทียมเพื่อรองรับฟัน เทียมทั้งปาก จำนวน ๕๐ ราย	พ.ย. ๖๕ - ก.ย.๖๖	-		-	-	-	-	ประเสริฐ/วิญ/ ทันตบุคลากร รพ.ชัยนาทฯ
		<b>รวม</b>				-		-	-	-	-	

แผนปฏิบัติการและแผนงบประมาณ สำนักงานสาธารณสุขจังหวัดชัยนาท ประจำปีงบประมาณ พ.ศ. ๒๕๖๖

ประเด็นยุทธศาสตร์สาธารณสุขจังหวัดชัยนาท ที่ ๑ ด้านส่งเสริมสุขภาพ ป้องกันโรค และคุ้มครองผู้บริโภคเป็นเลิศ (Promotion Prevention & Protection Excellence)

ลำดับ	ตัวชี้วัดโครงการ	โครงการ/กิจกรรมหลัก	วัตถุประสงค์	เป้าหมาย/ จำนวน	ระยะเวลา (ตั้งแต่วันที่- ถึงวันที่)	งบประมาณ รวม (บาท)	แหล่ง งบประมาณ	งบประมาณรายไตรมาส (บาท)				ผู้รับผิดชอบ		
								ไตรมาส ๑	ไตรมาส ๒	ไตรมาส ๓	ไตรมาส ๔			
								ต.ค.-ธ.ค.๖๕	ม.ค.-มี.ค.๖๖	เม.ย.-มิ.ย.๖๖	ก.ค.-ก.ย.๖๖			
๑๖	๑.ระดับความสำเร็จของ จังหวัดในการพัฒนาศูนย์ ปฏิบัติการภาวะฉุกเฉิน (EOC) และทีมตระหนักรู้ สถานการณ์ (SAT) ที่สามารถ ปฏิบัติงานได้จริง	ศูนย์ปฏิบัติการภาวะฉุกเฉิน	เพื่อให้สามารถจัดการ ภาวะฉุกเฉินทุกโรคและ ภัยสุขภาพได้อย่าง รวดเร็ว เป็นระบบ มีความเป็นเอกภาพ มีประสิทธิภาพ และ ปลอดภัย	๘ อำเภอ	พ.ย.-ธ.ค.๖๕	-		-	-	-	-	สันติ กง.ควบคุม โรคติดต่อ		
		๑.พัฒนาศูนย์ EOC โดยมีการพัฒนา ๓ ด้าน ดังนี้ ๑.๑ ด้านระบบงาน (System) เช่น แผน มาตรฐาน การปฏิบัติการ (SOP) งบประมาณ ๑.๒ ด้านอุปกรณ์ (Stuff) ห้องสำหรับให้ทีมปฏิบัติการ ภาวะฉุกเฉินทำงานมีโครงสร้างพื้นฐานด้านเทคโนโลยี สารสนเทศ ระบบข้อมูลที่มีความรวดเร็ว ถูกต้อง ทัน สถานการณ์ สามารถเชื่อมโยงได้ ๑.๓ ด้านกำลังคนที่มีสมรรถนะ (Staff) กำหนดและมีการ วางแผนแบ่งบุคลากรที่สามารถระดมมาช่วยดำเนินการใน ภาวะฉุกเฉินได้ ให้รับผิดชอบกลุ่มภารกิจต่างๆ อย่าง เหมาะสม รวมทั้งมีการฝึกอบรมความรู้และทักษะเพื่อให้ สามารถปฏิบัติงานได้จริงเมื่อมีภาวะฉุกเฉินเกิดขึ้น												
		๒. จัดทำ All Hazards Plan (AHP) แผนปฏิบัติการควบคุมทุกโรคและภัยสุขภาพ สำหรับหน่วยงานและเจ้าหน้าที่ที่เกี่ยวข้อง เพื่อเป็นแนว ทางการปฏิบัติเตรียมความพร้อมด้านการเฝ้าระวัง ป้องกัน ควบคุมโรคและภัยสุขภาพได้ทันต่อสถานการณ์ และมี ประสิทธิภาพ ใช้ในกรณีที่มีการประกาศภาวะฉุกเฉินทาง สาธารณสุข และ Incident Action Plan (IAP) หมายถึง แผนปฏิบัติการตอบโต้ภาวะ ฉุกเฉิน ที่กำหนดขึ้นโดยผู้บัญชาการเหตุการณ์ร่วมกับกลุ่ม ยุทธศาสตร์ภายใต้ระบบบัญชาการเหตุการณ์ ที่กำหนด เป้าหมาย ระยะเวลา ยุทธศาสตร์ และวิธีการปฏิบัติการ ตอบโต้ภาวะฉุกเฉิน รวมทั้ง หน่วยงานที่นำไปปฏิบัติ								ม.ค.-มี.ค.๖๖	๑๐,๐๐๐		สป.	-
๓. ชักซ้อมแผนเชิงยุทธศาสตร์ด้านการแพทย์และ สาธารณสุข (EOC) อำเภอละ ๑ เหตุการณ์	ทุกอำเภอสามารถใช้ ระบบการบัญชา เหตุการณ์ ICS ในการ ตอบโต้ภาวะฉุกเฉิน EOC	๘ อำเภอ	เม.ย.-มิ.ย.๖๖	-		-	-	-	-	สันติ กง.ควบคุม โรคติดต่อ				
รวม								๑๐,๐๐๐	สป.		-	๑๐,๐๐๐	-	-

แผนปฏิบัติการและแผนงบประมาณ สำนักงานสาธารณสุขจังหวัดชัยนาท ประจำปีงบประมาณ พ.ศ. ๒๕๖๖

ประเด็นยุทธศาสตร์สาธารณสุขจังหวัดชัยนาท ที่ ๑ ด้านส่งเสริมสุขภาพ ป้องกันโรค และคุ้มครองผู้บริโภคเป็นเลิศ (Promotion Prevention & Protection Excellence)

ลำดับ	ตัวชี้วัดโครงการ	โครงการ/กิจกรรมหลัก	วัตถุประสงค์	เป้าหมาย/ จำนวน	ระยะเวลา (ตั้งแต่วันที่- ถึงวันที่)	งบประมาณ รวม (บาท)	แหล่ง งบประมาณ	งบประมาณรายไตรมาส (บาท)				ผู้รับผิดชอบ
								ไตรมาส ๑	ไตรมาส ๒	ไตรมาส ๓	ไตรมาส ๔	
								ต.ค.-ธ.ค.๖๕	ม.ค.-มี.ค.๖๖	เม.ย.-มิ.ย.๖๖	ก.ค.-ก.ย.๖๖	
๑๗	๑.หน่วยบริการมีแนวทางการดำเนินงานโรคอุบัติใหม่-อุบัติซ้ำและอุปกรณ์ในการป้องกันโรค เพียงพอ	<p>๑.พัฒนาระบบการป้องกันควบคุมโรคอุบัติใหม่-อุบัติซ้ำ -ประชุมเชิงปฏิบัติการระบบการเฝ้าระวังป้องกันควบคุมโรค</p> <p>๒.นิเทศติดตามพื้นที่ที่พบความเสี่ยงในการเกิดโรคอุบัติใหม่-อุบัติซ้ำ</p>	<p>๑.เพื่อลดความเสี่ยงในการเกิดโรคอุบัติใหม่ - อุบัติซ้ำในพื้นที่</p> <p>๒. เพื่อพัฒนาศักยภาพบุคลากรในการเฝ้าระวังป้องกันโรคอุบัติใหม่-อุบัติซ้ำ</p> <p>๓.เพื่อตรวจจัดระบบเฝ้าระวังโรคอุบัติใหม่-อุบัติซ้ำในพื้นที่</p>	<p>ผู้รับผิดชอบงานระดับ ตำบล/อำเภอ/รพ./เข้าร่วมประชุม ไม่ต่ำกว่าร้อยละ ๘๐ -ทุกอำเภอมีแผนเผชิญเหตุ (IAP-All Harzard)</p> <p>ผู้รับผิดชอบงานระดับตำบล/อำเภอ/จังหวัด</p>	<p>ม.ค.-มี.ค.๖๖</p> <p>มี.ค.-ส.ค.๖๖</p>	<p>๑๖,๒๐๐</p> <p>-</p>	<p>สป.</p>	-	๑๖,๒๐๐	-	-	สันติ กง.ควบคุมโรคติดต่อ
<b>รวม</b>						<b>๑๖,๒๐๐</b>	<b>สป.</b>	<b>-</b>	<b>๑๖,๒๐๐</b>	<b>-</b>	<b>-</b>	
๑๘	<p>การพัฒนากระบวนการรายงาน ๕๐๖ และระบบเฝ้าระวังโรคทางระบาดวิทยา</p> <p>สถานบริการสาธารณสุขทุกแห่ง ส่งรายงานโรคในโปรแกรมรายงานโรคถูกต้อง ครบถ้วนและทันเวลา โปรแกรม ๕๐๖ โปรแกรม ILI โปรแกรม API Covid-๑๙ (DDC -dashbard)</p> <p>เครือข่ายระบาดวิทยาระดับอำเภอ ผ่านเกณฑ์การประเมินมาตรฐานงานระบาดวิทยา</p>	<p>ระบาดวิทยา</p> <p>ชี้แจงแนวทางการพัฒนาระบบการรายงานและการเฝ้าระวังโรคทางระบาดวิทยา ปี ๒๕๖๖ - ประชุมเชิงปฏิบัติการพัฒนาศักยภาพบุคลากร ในเรื่องระบบการรายงาน ๕๐๖ และระบบเฝ้าระวังโรคทางระบาดวิทยา</p> <p>รวบรวมข้อมูล ตรวจสอบและวิเคราะห์สถานการณ์โรค เพื่อประสานหน่วยงานที่เกี่ยวข้องในการแก้ไขปัญหา</p> <p>การนิเทศ ติดตามการดำเนินงานเฝ้าระวังทางระบาดวิทยา และการใช้โปรแกรมวิเคราะห์ข้อมูลทางระบาดวิทยา ในสถานบริการ</p>	<p>เพื่อพัฒนาศักยภาพบุคลากร เรื่องระบบรายงานการเฝ้าระวังโรคทางระบาดวิทยา (โปรแกรม ๕๐๖)</p> <p>เพื่อใช้ข้อมูลในการวิเคราะห์สถานการณ์ภาพรวมในพื้นที่ และประสานหน่วยงานที่เกี่ยวข้องในการแก้ไขปัญหาตามระบมาตรฐานงานระบาดวิทยา</p> <p>เพื่อทบทวนและพัฒนาระบบรายงานการเฝ้าระวังโรคทางระบาดวิทยาโรคติดต่อ(โปรแกรม ๕๐๖) และการวิเคราะห์ข้อมูลทางระบาดวิทยา</p>	<p>ผู้รับผิดชอบงานระดับ ตำบล/อำเภอ/รพ./เข้าร่วมประชุม ไม่ต่ำกว่าร้อยละ ๘๐</p> <p>ผู้รับผิดชอบงานระบาดวิทยา ทุกระดับ/ ร้อยละ ๘๕ ของสถานบริการสาธารณสุข</p> <p>ผู้รับผิดชอบงานระดับ อำเภอ/ผ่านเกณฑ์ ไม่ต่ำกว่าร้อยละ ๘๐</p>	<p>ม.ค.-มี.ค.๖๖</p> <p>๑ ม.ค.- ๓๑ ธ.ค.๖๖</p> <p>พ.ค.-ส.ค.๖๖</p>	<p>-</p> <p>-</p> <p>-</p>	<p>-</p>	-	-	-	-	จิรารัตน์ กง.ควบคุมโรคติดต่อ

แผนปฏิบัติการและแผนงบประมาณ สำนักงานสาธารณสุขจังหวัดชัยนาท ประจำปีงบประมาณ พ.ศ. ๒๕๖๖

ประเด็นยุทธศาสตร์สาธารณสุขจังหวัดชัยนาท ที่ ๑ ด้านส่งเสริมสุขภาพ ป้องกันโรค และคุ้มครองผู้บริโภคเป็นเลิศ (Promotion Prevention & Protection Excellence)

ลำดับ	ตัวชี้วัดโครงการ	โครงการ/กิจกรรมหลัก	วัตถุประสงค์	เป้าหมาย/ จำนวน	ระยะเวลา (ตั้งแต่วันที่- ถึงวันที่)	งบประมาณ รวม (บาท)	แหล่ง งบประมาณ	งบประมาณรายไตรมาส (บาท)				ผู้รับผิดชอบ
								ไตรมาส ๑	ไตรมาส ๒	ไตรมาส ๓	ไตรมาส ๔	
								ต.ค.-ธ.ค.๖๕	ม.ค.-มี.ค.๖๖	เม.ย.-มิ.ย.๖๖	ก.ค.-ก.ย.๖๖	
	การจัดตั้งระบบเฝ้าระวังโรคและภัยสุขภาพ ที่เกี่ยวกับโรคระบบทางเดินอาหารและน้ำร่วมกับกลุ่มงานที่เกี่ยวข้องงานคุ้มครองผู้บริโภคและงานอนามัยสิ่งแวดล้อม	การจัดประชุมทบทวนความรู้ทีม CDCU ในการสอบสวนโรค และการเก็บตัวอย่างส่งตรวจ ปีละ ๑ ครั้ง ในโรคติดต่อทั่วไปและโรคติดต่อที่ต้องเฝ้าระวัง (ประชุมเชิงปฏิบัติการพัฒนาศักยภาพบุคลากร ในเรื่องระบบการรายงาน ๕๐๖ และระบบเฝ้าระวังโรคทางระบาดวิทยา)	เพื่อพัฒนาศักยภาพบุคลากร เรื่องระบบรายงานการเฝ้าระวังโรคทางระบาดวิทยาและการเก็บส่งตรวจทางห้องปฏิบัติการ	ผู้รับผิดชอบงานระดับ ตำบล/อำเภอ/รพ./เข้าร่วมประชุมไม่ต่ำกว่าร้อยละ ๘๐	ม.ค.-มี.ค.๖๖	-		-	-	-	-	
		<b>รวม</b>				-		-	-	-	-	
๑๙	ร้อยละ ๑๐๐ ของอำเภอ มีการกำหนดพื้นที่เสี่ยง	การป้องกันควบคุมโรคไข้เลือดออก ๑.๑ ประชุมชี้แจงแผนการดำเนินงานโรคที่เกิดจากยุงลาย ปี ๒๕๖๖ ๑.๒ การเผยแพร่การพยากรณ์โรค การประชาสัมพันธ์ ความรู้เรื่องโรคไข้เลือดออกและการประเมินพื้นที่เสี่ยง และติดตามและวิเคราะห์สถานการณ์ ตรวจจับการระบาดตามนิยามการเฝ้าระวังของโรค	เพื่อพัฒนาระบบการเฝ้าระวังโรคให้มีฐานข้อมูลเพื่อเฝ้าระวังโรคและตรวจจับสถานการณ์โรค และใช้ข้อมูลเพื่อการประเมินพื้นที่เสี่ยง	๘ อำเภอ	ต.ค.-ธ.ค. ๖๕  เม.ย.-มิ.ย ๖๖	-  -		-  -	-  -	-  -	-  -	มนัส ก.ง.ควบคุม โรคติดต่อ
	ร้อยละ ๑๐๐ ของอำเภอมีรายงานการประเมินค่าดัชนีลูกน้ำยุงลาย (HI/CI) ในชุมชน โรงเรียน โรงพยาบาล ศาสนสถาน สถานที่ราชการ และสถานประกอบการ	พื้นที่ประเมินค่าดัชนีลูกน้ำยุงลาย (HI/CI) ในพื้นที่ชุมชน โรงเรียน โรงพยาบาล ศาสนสถาน สถานที่ราชการ และสถานประกอบการ			ต.ค ๖๕-ก.ย. ๖๖	-		-	-	-	-	
	อัตราป่วยลดลงร้อยละ ๒๐ จากค่ามัธยฐาน ๕ ปี และต่ำลงในอำเภอที่สามารถควบคุมโรคไข้เลือดออกได้โดยไม่เกิน second generation	๔. การสอบสวนโรคในผู้ป่วยรายแรก (Index Case)และควบคุมโรคด้วงจรวดอย่างรวดเร็ว ตามมาตรการ ๓-๓-๑	เพื่อให้สามารถควบคุมการระบาดของโรคลดอัตราการป่วยและไม่เกิน second generation		ต.ค.๖๕-ก.ย. ๖๖	-		-	-	-	-	
		<b>รวม</b>				-		-	-	-	-	

แผนปฏิบัติการและแผนงบประมาณ สำนักงานสาธารณสุขจังหวัดชัยนาท ประจำปีงบประมาณ พ.ศ. ๒๕๖๖

ประเด็นยุทธศาสตร์สาธารณสุขจังหวัดชัยนาท ที่ ๑ ด้านส่งเสริมสุขภาพ ป้องกันโรค และคุ้มครองผู้บริโภคเป็นเลิศ (Promotion Prevention & Protection Excellence)

ลำดับ	ตัวชี้วัดโครงการ	โครงการ/กิจกรรมหลัก	วัตถุประสงค์	เป้าหมาย/ จำนวน	ระยะเวลา (ตั้งแต่วันที่- ถึงวันที่)	งบประมาณ รวม (บาท)	แหล่ง งบประมาณ	งบประมาณรายไตรมาส (บาท)				ผู้รับผิดชอบ
								ไตรมาส ๑	ไตรมาส ๒	ไตรมาส ๓	ไตรมาส ๔	
								ต.ค.-ธ.ค.๖๕	ม.ค.-มี.ค.๖๖	เม.ย.-มิ.ย.๖๖	ก.ค.-ก.ย.๖๖	
๒๐	๑. ร้อยละ ๑๐๐ ผู้ป่วยโรคเรื้อนที่ได้รับเงิน สงเคราะห์ ได้รับการตรวจ ร่างกายประจำปีและรายงาน สถานะทุกเดือน	การป้องกันควบคุมโรคเรื้อน เร่งรัดค้นหาผู้ป่วยโรคเรื้อนรายใหม่และฟื้นฟูสภาพผู้ ได้รับผลกระทบจากโรคเรื้อน ๑.๑ แจกแนวทางการดำเนินงานเรื่องโรคเรื้อน/ทะเบียน ผู้ป่วยโรคเรื้อนแยกรายอำเภอ/RDA tool kit ๑.๒ สมัครงานวิชาการสาธารณสุขอาสาสมัครสาธารณสุข จังหวัดชัยนาท ปี ๒๕๖๖	๑.เพื่อสนับสนุนการ ค้นหาผู้ป่วยโรคเรื้อน รายใหม่ในพื้นที่ที่มีข้อ บ่งชี้ทางระบาดวิทยาโรค เรื้อน	๘ อำเภอ	ต.ค. - ธ.ค. ๖๕	-		-	-	-	-	มนัส กง.ควบคุม โรคติดต่อ
		๒.ลงพื้นที่ตรวจสอบข้อมูลและตรวจร่างกายผู้ป่วยรายเก่า รายใหม่ ผู้สัมผัสร่วมบ้าน ๓.ประชุมสรุปการตรวจสอบข้อมูล แบบ RDA tool kit/คืนข้อมูล/วางแผนฟื้นฟู ๔.ประชุมวางแผนและสรุปผลการดำเนินงานโรคติดต่อ ระหว่างคนสู่สัตว์/คืนข้อมูล/วางแผน การดำเนินงานปีงบประมาณ ๒๕๖๖						๘ อำเภอ	ม.ค. - ส.ค. ๖๖	ส.ค.- ก.ย.๖๖	ส.ค.- ก.ย.๖๖	
	๒. ร้อยละ ๘๐ ของอำเภอทั้งหมด มีการลงพื้นที่ค้นหาผู้ป่วยโรค เรื้อนรายใหม่ และผู้สัมผัส ร่วมบ้าน							-	-	-	-	
		<b>รวม</b>				-		-	-	-	-	
๒๑	๑.ร้อยละ ๘๐ ของหน่วยงานสาธารณสุข อำเภอ โรงพยาบาล และ ระดับโรงพยาบาลส่งเสริม สุขภาพ ตำบล มีความ พร้อมด้านการ ป้องกันควบคุมโรคพิษสุนัขบ้า	โครงการป้องกันควบคุมโรคพิษสุนัขบ้า ปี ๒๕๖๖ ๑.๑ ประเมินความพร้อมด้านการป้องกันควบคุม โรคติดต่อระหว่างสัตว์และคน/ชี้แจงแผนดำเนินงาน ปีงบประมาณ ๒๕๖๖ ๑.๒ การเผยแพร่การพยากรณ์โรค การประชาสัมพันธ์ ความรู้เรื่องโรคพิษสุนัขบ้า และการประเมินพื้นที่เสี่ยง และติดตามและ วิเคราะห์สถานการณ์ตรวจจับการระบาดตามนियามการ เฝ้าระวังของโรค	๑.เพื่อเพิ่มศักยภาพ บุคลากรสาธารณสุข สามารถดำเนินงานเฝ้า ระวังป้องกันควบคุม โรคติดต่อระหว่างสัตว์ และคนได้อย่างมี ประสิทธิภาพ	๘ อำเภอ	ต.ค.-ธ.ค. ๖๕	-		-	-	-	-	มนัส กง.ควบคุม โรคติดต่อ
		๒.การรายงานการการใช้ระบบฐานข้อมูล ผู้สัมผัสโรคพิษสุนัขบ้า (ร.๓๖) ออนไลน์ ๓.ประชุมวางแผนและสรุปผลการดำเนินงานโรคติดต่อ ระหว่างคนสู่สัตว์ /คืนข้อมูล ปี ๒๕๖๕/ เตรียมความ พร้อมวางแผน การดำเนินงานปีงบประมาณ ๒๕๖๖						๘ อำเภอ	เม.ย.-มิ.ย ๖๖	ต.ค.๖๕-ก.ย. ๖๖	ส.ค.-ก.ย.๖๖	
	๒.ร้อยละ ๑๐๐ ของ โรงพยาบาล มีการใช้ระบบฐานข้อมูลผู้ สัมผัสโรคพิษสุนัขบ้า (ร.๓๖)							-	-	-	-	
		<b>รวม</b>				-		-	-	-	-	

แผนปฏิบัติการและแผนงบประมาณ สำนักงานสาธารณสุขจังหวัดชัยนาท ประจำปีงบประมาณ พ.ศ. ๒๕๖๖

ประเด็นยุทธศาสตร์สาธารณสุขจังหวัดชัยนาท ที่ ๑ ด้านส่งเสริมสุขภาพ ป้องกันโรค และคุ้มครองผู้บริโภคเป็นเลิศ (Promotion Prevention & Protection Excellence)

ลำดับ	ตัวชี้วัดโครงการ	โครงการ/กิจกรรมหลัก	วัตถุประสงค์	เป้าหมาย/ จำนวน	ระยะเวลา (ตั้งแต่วันที่- ถึงวันที่)	งบประมาณ รวม (บาท)	แหล่ง งบประมาณ	งบประมาณรายไตรมาส (บาท)				ผู้รับผิดชอบ
								ไตรมาส ๑	ไตรมาส ๒	ไตรมาส ๓	ไตรมาส ๔	
								ต.ค.-ธ.ค.๖๕	ม.ค.-มี.ค.๖๖	เม.ย.-มิ.ย.๖๖	ก.ค.-ก.ย.๖๖	
๒๒	ร้อยละ ๑๐๐ ของอำเภอมีการกำหนดพื้นที่ เสี่ยง	การป้องกันควบคุมโรคไข้หวัด ๑.๑ ประชุมชี้แจงแผนการดำเนินงาน โรคไข้หวัด ปี ๒๕๖๖	เพื่อพัฒนาระบบการเฝ้า ระวังโรคให้มีฐานข้อมูล	๘ อำเภอ	ต.ค.- ธ.ค. ๖๕	-		-	-	-	-	มนัส กง.ควบคุม โรคติดต่อ
		๑.๒ การเผยแพร่การพยากรณ์โรค การประชาสัมพันธ์ความรู้เรื่องโรคไข้หวัดและ การประเมินพื้นที่เสี่ยง และติดตามและวิเคราะห์ สถานการณ์ตรวจจับการระบาดตามนियามการเฝ้าระวัง ของโรค	เพื่อเฝ้าระวังโรคและ ตรวจจับสถานการณ์โรค และใช้ข้อมูลเพื่อการ ประเมินพื้นที่เสี่ยง	๘ อำเภอ	เม.ย.- มิ.ย ๖๖	-		-	-	-	-	
	ร้อยละ ๑๐๐ ของอำเภอไม่พบผู้ป่วย เสียชีวิตจากโรคไข้หวัด	๒. การสอบสวนโรคในผู้ป่วยรายแรก (Index Case)และ ควบคุมโรคตัดวงจรอย่างรวดเร็ว ตามมาตรการ ๓-๓-๑ รักษา ส่งต่อ ตามแนวทาง	เพื่อให้สามารถควบคุม การระบาดของโรค ลดอัตราการป่วยตาย		ต.ค.๖๕- ก.ย.๖๖	-		-	-	-	-	
		<b>รวม</b>				-		-	-	-	-	
๒๓	ร้อยละ ๑๐๐ ของอำเภอ มีการกำหนด พื้นที่เสี่ยง	การป้องกันควบคุมโรคไข้ฉี่หนู ๑.๑ ประชุมชี้แจงแผนการดำเนินงาน โรคไข้ฉี่หนู ปี ๒๕๖๖	เพื่อพัฒนาระบบการเฝ้า ระวังโรคให้มีฐานข้อมูล	๘ อำเภอ	ต.ค.- ธ.ค. ๖๕	-		-	-	-	-	มนัส กง.ควบคุม โรคติดต่อ
		๑.๒ การเผยแพร่การพยากรณ์โรคการประชาสัมพันธ์ ความรู้เรื่องโรคฉี่หนูและการประเมินพื้นที่เสี่ยง และ ติดตามและวิเคราะห์สถานการณ์ตรวจจับการระบาด ตามนियามการเฝ้าระวังของโรค	เพื่อเฝ้าระวังโรคและ ตรวจจับสถานการณ์ โรคและใช้ข้อมูลเพื่อ การประเมินพื้นที่เสี่ยง	๘ อำเภอ	เม.ย.- มิ.ย ๖๖	-		-	-	-	-	
	ร้อยละ ๑๐๐ ของอำเภอ ไม่พบ ผู้ป่วยเสียชีวิต จากโรคฉี่หนู	๒. การสอบสวนโรคในผู้ป่วยรายแรก (Index Case) และควบคุมโรคตัดวงจรอย่างรวดเร็วตาม มาตรการ ๓-๓-๑ รักษา ส่งต่อ ตามแนวทาง	เพื่อให้สามารถควบคุม การระบาดของโรค ลดอัตราการป่วยตาย		ต.ค.๖๕- ก.ย.๖๖	-		-	-	-	-	
		<b>รวม</b>				-		-	-	-	-	

แผนปฏิบัติการและแผนงบประมาณ สำนักงานสาธารณสุขจังหวัดชัยนาท ประจำปีงบประมาณ พ.ศ. ๒๕๖๖

ประเด็นยุทธศาสตร์สาธารณสุขจังหวัดชัยนาท ที่ ๑ ด้านส่งเสริมสุขภาพ ป้องกันโรค และคุ้มครองผู้บริโภคเป็นเลิศ (Promotion Prevention & Protection Excellence)

ลำดับ	ตัวชี้วัดโครงการ	โครงการ/กิจกรรมหลัก	วัตถุประสงค์	เป้าหมาย/ จำนวน	ระยะเวลา (ตั้งแต่วันที่- ถึงวันที่)	งบประมาณ รวม (บาท)	แหล่ง งบประมาณ	งบประมาณรายไตรมาส (บาท)				ผู้รับผิดชอบ
								ไตรมาส ๑	ไตรมาส ๒	ไตรมาส ๓	ไตรมาส ๔	
								ต.ค.-ธ.ค.๖๕	ม.ค.-มี.ค.๖๖	เม.ย.-มิ.ย.๖๖	ก.ค.-ก.ย.๖๖	
๒๔	ร้อยละ ๑๐๐ ของอำเภอ มีการกำหนดพื้นที่ เสี่ยง	การป้องกันควบคุมโรคเมลิออยด์ ๑.๑ ประชุมชี้แจงแผนการดำเนินงานโรคเมลิออยด์ ปี ๒๕๖๖ ๑.๒ การเผยแพร่การพยากรณ์โรค การประชาสัมพันธ์ความรู้เรื่องโรคเมลิออยด์และการ ประเมินพื้นที่เสี่ยงและติดตามและวิเคราะห์สถานการณ์ ตรวจจับการระบาดตามนิยามการเฝ้าระวังของโรค	เพื่อพัฒนาระบบการเฝ้า ระวังโรคให้มีฐานข้อมูล เพื่อเฝ้าระวังโรคและ ตรวจจับสถานการณ์โรค และใช้ข้อมูลเพื่อการ ประเมินพื้นที่เสี่ยง	๘ อำเภอ  ๘ อำเภอ	ต.ค.- ธ.ค. ๖๕  เม.ย.- มิ.ย ๖๖	-  -		-	-	-	-	มนัส กง.ควบคุม โรคติดต่อ
	ร้อยละ ๑๐๐ ของอำเภอ ไม่พบผู้ป่วย เสียชีวิตจากโรคเมลิออยด์	๒. การสอบสวนโรคในผู้ป่วยรายแรก (Index Case) และ ควบคุมโรคตัดวงจรอย่างรวดเร็ว ตามมาตรการ ๓-๓-๑ รักษา ส่งต่อ ตามแนวทาง	เพื่อให้สามารถควบคุม การระบาดของโรค ลดอัตราการป่วยตาย		ต.ค.๖๕- ก.ย.๖๖	-		-	-	-	-	
		<b>รวม</b>				-		-	-	-	-	
๒๕	๑.ร.ร./ศพด. ผ่านเกณฑ์การ ประเมินมาตรฐานปลอดโรค ร้อยละ ๘๐  ๒.ร.ร.ที่ผ่านเกณฑ์ประเมิน มาตรฐาน รร.ควบคุมโรค เข้มแข็งต้นแบบในปี ๒๕๖๕ สามารถรักษาระดับการ ดำเนินงานได้	การป้องกันควบคุมโรคติดต่อในศูนย์เด็กเล็กและ โรงเรียนอนุบาลในสังกัด สพป. ๑. ป้องกันควบคุมโรคติดต่อในศูนย์เด็กเล็กและโรงเรียน อนุบาลในสังกัด สพป.  ๒. สคร.๓นครสวรรค์ ร่วมกับ สสจ.และ สพป. ติดตามการดำเนินงานตามมาตรฐาน รร.ควบคุมโรค เข้มแข็งต้นแบบ	๑.เพื่อสร้างเครือข่าย ความร่วมมือและ ขับเคลื่อนการดำเนินงาน ป้องกันควบคุม โรคติดต่อในศูนย์เด็ก เล็กและโรงเรียนอนุบาลฯ  ๒.เพื่อติดตามกำกับการ ดำเนินงาน รร.ควบคุม โรคเข้มแข็งต้นแบบ ให้คงมาตรฐานและ มีความยั่งยืน	๑.ครูโรงเรียนอนุบาล สังกัดสำนักเขตพื้นที่ การศึกษา ประถมศึกษาชัยนาท (สพฐ.)  ๒.ผู้รับผิดชอบงาน ระดับตำบล/อำเภอ/ จังหวัด/เขต		-  -		-	-	-	-	คณิดา กง.ควบคุม โรคติดต่อ



แผนปฏิบัติการและแผนงบประมาณ สำนักงานสาธารณสุขจังหวัดชัยนาท ประจำปีงบประมาณ พ.ศ. ๒๕๖๖

ประเด็นยุทธศาสตร์สาธารณสุขจังหวัดชัยนาท ที่ ๑ ด้านส่งเสริมสุขภาพ ป้องกันโรค และคุ้มครองผู้บริโภคเป็นเลิศ (Promotion Prevention & Protection Excellence)

ลำดับ	ตัวชี้วัดโครงการ	โครงการ/กิจกรรมหลัก	วัตถุประสงค์	เป้าหมาย/ จำนวน	ระยะเวลา (ตั้งแต่วันที่- ถึงวันที่)	งบประมาณ รวม (บาท)	แหล่ง งบประมาณ	งบประมาณรายไตรมาส (บาท)				ผู้รับผิดชอบ
								ไตรมาส ๑	ไตรมาส ๒	ไตรมาส ๓	ไตรมาส ๔	
								ต.ค.-ธ.ค.๖๕	ม.ค.-มี.ค.๖๖	เม.ย.-มิ.ย.๖๖	ก.ค.-ก.ย.๖๖	
	๓.จังหวัดมี รร.ควบคุมโรค เข้มแข็งต้นแบบที่ผ่านเกณฑ์ ประเมินมาตรฐาน เพิ่มขึ้น จากปี ๒๕๖๓ จำนวน อย่าง น้อย ๑ รร.	๓.ประสานความร่วมมือ สพป.แจ้ง รร.ประเมินตนเองตาม เกณฑ์มาตรฐาน ส่ง สสจ.  ๔. สสจ.กับ สสอ.ร่วมประเมินติดตาม รร. หรือ ศพด. ที่ผ่านเกณฑ์ประเมิน  ๕. สรุปและรายงานผลการประเมิน รร.หรือ ศพด. ที่ผ่านเกณฑ์ ปี ๖๖	เพื่อให้ รร.ในสังกัดสพฐ. เล็งเห็นความสำคัญและ สามารถใช้ประโยชน์ จากการดำเนินกิจกรรม ตามมาตรฐาน รร. ควบคุมโรคเข้มแข็ง ต้นแบบได้	๓.ผู้รับผิดชอบงาน ระดับตำบล/อำเภอ/ จังหวัด	พ.ค.๖๖  มิ.ย.๖๖  ส.ค.๖๖	-  -  -		-	-	-	-	
		<b>รวม</b>				-		-	-	-	-	
๒๖	๑.การกวาดล้างโรคโปลิโอ/โรคหัด ตามพันธะสัญญานานาชาติ ร้อย ละ ๑๐๐  ๒.ความครอบคลุมการได้รับ วัคซีนขั้นพื้นฐานความครอบคลุม การได้รับวัคซีน BCG ,OPV ,DTP , JE coverage ต้องไม่น้อยกว่า ร้อยละ ๙๐ MMR ต้องไม่น้อย กว่าร้อยละ ๙๕  ๓.ความครอบคลุมการให้บริการ วัคซีนป้องกันไข้หวัดใหญ่ใน ประชากรกลุ่มเสี่ยงไม่น้อยกว่า ร้อยละ ๗๐	<b>การดำเนินงานสร้างเสริมภูมิคุ้มกันโรค</b>  ๑. พัฒนาระบบการดำเนินงานสร้างเสริม ภูมิคุ้มกันโรค  ๒. เร่งรัดการดำเนินงานบันทึกข้อมูลการให้บริการสร้าง เสริมภูมิคุ้มกันโรค  ๓. ติดตามควบคุมกำกับการทำงานตามมาตรฐาน  ๔. สนับสนุนติดตามควบคุมกำกับการทำงาน ให้บริการวัคซีนป้องกันไข้หวัดใหญ่	๑.เพื่อพัฒนาศักยภาพและ ระบบข้อมูลในการ ดำเนินงานสร้างเสริม ภูมิคุ้มกันโรค  ๒.เพื่อพัฒนาการ ดำเนินงานการสร้างเสริม ภูมิคุ้มกันโรค ให้ครอบคลุม ในทุกกลุ่มเป้าหมายตาม เกณฑ์  ๓.พัฒนาระบบการดูแล จัดเก็บวัคซีนตามเกณฑ์ มาตรฐาน  ๔.เพื่อรณรงค์การให้บริการ วัคซีนป้องกันไข้หวัดใหญ่	๑.ผู้รับผิดชอบงานสร้าง เสริมภูมิคุ้มกันโรคระดับ ตำบล และอำเภอ  ๒.ผู้รับผิดชอบงานสร้าง เสริมภูมิคุ้มกันโรคระดับ ตำบล และอำเภอ  ๓.กลุ่มเป้าหมาย ตามเกณฑ์การให้บริการ สร้างเสริมภูมิคุ้มกันโรค  ๔.กลุ่มเป้าหมาย คือประชากรกลุ่มเสี่ยง (หญิงตั้งครรภ์, เด็ก, ผู้ป่วยโรคเรื้อรัง,ผู้สูงอายุ, ผู้พิการทางสมอง, โรคธาลัสซีเมีย, โรคภูมิคุ้มกันบกพร่อง , โรคอ้วน	ม.ค.-มี.ค.๖๖  ม.ค.-มี.ค.๖๖  พ.ค.-ส.ค.๖๖  พ.ค.-ส.ค.๖๖	-  -  -  -		-	-	-	-	คณิตา กง.ควบคุม โรคติดต่อ

แผนปฏิบัติการและแผนงบประมาณ สำนักงานสาธารณสุขจังหวัดชัยนาท ประจำปีงบประมาณ พ.ศ. ๒๕๖๖

ประเด็นยุทธศาสตร์สาธารณสุขจังหวัดชัยนาท ที่ ๑ ด้านส่งเสริมสุขภาพ ป้องกันโรค และคุ้มครองผู้บริโภคเป็นเลิศ (Promotion Prevention & Protection Excellence)

ลำดับ	ตัวชี้วัดโครงการ	โครงการ/กิจกรรมหลัก	วัตถุประสงค์	เป้าหมาย/ จำนวน	ระยะเวลา (ตั้งแต่วันที่- ถึงวันที่)	งบประมาณ รวม (บาท)	แหล่ง งบประมาณ	งบประมาณรายไตรมาส (บาท)				ผู้รับผิดชอบ
								ไตรมาส ๑	ไตรมาส ๒	ไตรมาส ๓	ไตรมาส ๔	
								ต.ค.-ธ.ค.๖๕	ม.ค.-มี.ค.๖๖	เม.ย.-มิ.ย.๖๖	ก.ค.-ก.ย.๖๖	
	๔.ความครอบคลุมการให้บริการวัคซีนป้องกันโรคคอตีบ-บาดทะยักในประชากรกลุ่มเป้าหมายไม่น้อยกว่าร้อยละ ๗๐  ๕.ความครอบคลุมการได้รับวัคซีนป้องกันโรคโควิด ๑๙ ไม่น้อยกว่าร้อยละ ๗๐	๕. สนับสนุนติดตามควบคุมกำกับกำกับการดำเนินงานให้บริการวัคซีนป้องกันโรคคอตีบ-บาดทะยัก  ๖. เร่งรัดการดำเนินงานบันทึกข้อมูลการให้บริการวัคซีนป้องกันโรคโควิด ๑๙  ๗. ติดตามควบคุมกำกับกำกับการดำเนินงานตามมาตรฐาน	๕.เพื่อรณรงค์การให้บริการวัคซีนป้องกันโรคคอตีบ-บาดทะยัก  ๖.เพื่อพัฒนาการดำเนินงานการสร้างเสริมภูมิคุ้มกันโรค ให้ครอบคลุมตามกลุ่มเป้าหมาย  ๗.พัฒนาระบบการดูแลจัดเก็บวัคซีนตามเกณฑ์มาตรฐาน	๕.กลุ่มเป้าหมายคือประชากรที่มีอายุครบ ๒๐,๓๐,๔๐.... ๕๐ ปี  ๖.ผู้รับผิดชอบงานสร้างเสริมภูมิคุ้มกันโรคระดับตำบล และอำเภอ  ๗.กลุ่มเป้าหมายตามเกณฑ์การได้รับวัคซีนป้องกันโรคโควิด ๑๙	ม.ค.-ส.ค.๖๖        ม.ค.-ส.ค.๖๖	-        -		-	-	-	-	
	<b>รวม</b>					-		-	-	-	-	
๒๗	๑.หน่วยบริการมีแนวทางการดำเนินงานโรคทางเดินอาหารและน้ำ ร้อยละ ๑๐๐	การป้องกันควบคุมโรคทางเดินอาหารและน้ำ  ๑. พัฒนาระบบการป้องกันควบคุมโรคทางเดินอาหารและน้ำ  ๒. ติดตาม สอบสวนโรคในพื้นที่ที่พบการระบาดเป็นกลุ่มก้อน หรือกรณีเสียชีวิตในการเกิดโรคทางเดินอาหารและน้ำ	๑.เพื่อลดความเสี่ยงในการเกิดโรคในพื้นที่  ๒.เพื่อตรวจจับระบบเฝ้าระวังโรคในพื้นที่	๑.รพ.สต./รพ.ทั่วไป/รพ.ชุมชน ทุกแห่ง/ เทศบาลเมือง/เทศบาลวัดสิงห์  ๒.ผู้รับผิดชอบงานระดับตำบล/อำเภอ/จังหวัด	มค.๖๖      มค.-สค.๖๖	-      -		-	-	-	-	คณิกา กง.ควบคุม โรคติดต่อ
	<b>รวม</b>					-		-	-	-	-	
๒๘	๑.ผู้ติดเชื้อเอชไอวีได้รับการรักษาด้วยยาต้านไวรัส ร้อยละ ๙๕  ๒.ผู้ติดเชื้อเอชไอวีได้รับการรักษาด้วยยาต้านไวรัสสามารถกดปริมาณไวรัสได้ ร้อยละ ๙๕	การป้องกันโรคเอดส์/โรคติดต่อทางเพศสัมพันธ์  ๑.ประชุมชี้แจงแนวทางการดำเนินงานเอดส์และโรคติดต่อทางเพศสัมพันธ์ ปี ๒๕๖๖  ๒. สํารวจสถานบริการและผู้ให้บริการทางเพศรณรงค์ประชาสัมพันธ์การป้องกันโรคเอดส์/โรคติดต่อทางเพศสัมพันธ์/การเข้าถึงระบบบริการดูแลรักษา/การเข้าถึงบริการถุงยางอนามัย	๑.เพื่อพัฒนาระบบบริการดูแลรักษาเอดส์และโรคติดต่อทางเพศสัมพันธ์  ๒.เพื่อพัฒนาระบบข้อมูลด้านเอดส์และโรคติดต่อทางเพศสัมพันธ์	ผู้รับผิดชอบงานเอดส์และโรคติดต่อทางเพศสัมพันธ์ใน รพ.  สถานบริการและผู้ให้บริการทางเพศในพื้นที่ ๘ อำเภอ	พ.ย.๖๕      ม.ค.๖๖	-      -	สศร.๓ นว.	-	-	-	-	เนตรีนภา กง.ควบคุม โรคติดต่อ  สสจ./รพ./สสอ.

แผนปฏิบัติการและแผนงบประมาณ สำนักงานสาธารณสุขจังหวัดชัยนาท ประจำปีงบประมาณ พ.ศ. ๒๕๖๖

ประเด็นยุทธศาสตร์สาธารณสุขจังหวัดชัยนาท ที่ ๑ ด้านส่งเสริมสุขภาพ ป้องกันโรค และคุ้มครองผู้บริโภคเป็นเลิศ (Promotion Prevention & Protection Excellence)

ลำดับ	ตัวชี้วัดโครงการ	โครงการ/กิจกรรมหลัก	วัตถุประสงค์	เป้าหมาย/ จำนวน	ระยะเวลา (ตั้งแต่วันที่- ถึงวันที่)	งบประมาณ รวม (บาท)	แหล่ง งบประมาณ	งบประมาณรายไตรมาส (บาท)				ผู้รับผิดชอบ
								ไตรมาส ๑	ไตรมาส ๒	ไตรมาส ๓	ไตรมาส ๔	
								ต.ค.-ธ.ค.๖๕	ม.ค.-มี.ค.๖๖	เม.ย.-มิ.ย.๖๖	ก.ค.-ก.ย.๖๖	
	๓. อัตราป่วยซิฟิลิสตั้งแต่กำเนิดไม่เกิน ๕๐ ต่อเด็กเกิดมีชีพหนึ่งแสนคน ๔. รพ. ผ่านการประเมินมาตรฐานโรคติดต่อทางเพศสัมพันธ์ ร้อยละ ๕๐ ๕. ประชาชนกลุ่มเสี่ยงเข้าถึงถุงยางอนามัยและความรู้ในการป้องกันเอดส์และโรคติดต่อทางเพศสัมพันธ์ไม่น้อยกว่า ร้อยละ ๘๐	๓. การจัดการบริการเชิงรุกในกลุ่มประชากรเป้าหมาย (MSM/FSW/ผู้ต้องขัง) บริการตรวจเลือดด้วยความสมัครใจ	๓. เพื่อพัฒนาเครือข่ายการดำเนินงานด้านเอดส์และโรคติดต่อทางเพศสัมพันธ์	กลุ่มประชากรเป้าหมาย(MSM/FSW/ผู้ต้องขัง)ในพื้นที่ ๘ อำเภอ	ต.ค.๖๕- ก.ย.๖๖	-	สปสช.	-	-	-	-	รพ./ เรือนจำ จังหวัด ชัยนาท
		๔. สำรวจและวิเคราะห์ข้อมูลเฝ้าระวังพฤติกรรมที่สัมพันธ์กับการติดเชื้อ HIV/AIDS ในกลุ่มนักเรียน และความชุกการติดเชื้อ HIV/AIDS/STIs ในกลุ่มหญิงตั้งครรภ์และกลุ่มบริจาคโลหิต	-นักเรียนชั้น ม.๕ ในโรงเรียนมัธยมศึกษา ๑๕ แห่ง -หญิงตั้งครรภ์และกลุ่มบริจาคโลหิต ใน รพ. ทุกแห่ง	พ.ค.- ก.ค.๖๖	-	-	-	-	-	สสจ./รพ./ สสอ./รพ.สต.		
	๕. การปรับปรุงระบบข้อมูลด้านการดูแลรักษา HIV/AIDS ในโปรแกรม NAP+ ของ รพ. ๖. ขับเคลื่อน/สนับสนุนการจัดการบริการ Sameday ART การจัดการบริการ PrEP การรักษาวัดโรคระยะแฝง กิจกรรมลดการตีตราและเลือกปฏิบัติ ใน รพ. ๗. การประเมินมาตรฐานการดำเนินงานโรคติดต่อทางเพศสัมพันธ์ใน รพ. ๘. การติดตามกำกับระบบเฝ้าระวังซิฟิลิสตั้งแต่กำเนิด (congenital syphilis) และการจัดการบริการ PrEP ในโรงพยาบาล ๙. การติดตามการบริหารจัดการถุงยางอนามัยใน รพ. และเครือข่าย รพ.สต. ในพื้นที่ ๑๐. สนับสนุนการดำเนินงานด้านเอดส์ในองค์กรพัฒนาเอกชนด้านเอดส์ (NGO)	๕. การปรับปรุงระบบข้อมูลด้านการดูแลรักษา HIV/AIDS ในโปรแกรม NAP+ ของ รพ.	รพ.ทุกแห่ง	ต.ค.๖๕- ก.ย.๖๖	-	-	-	-	-	สสจ./รพ.		
		๖. ขับเคลื่อน/สนับสนุนการจัดการบริการ Sameday ART การจัดการบริการ PrEP การรักษาวัดโรคระยะแฝง กิจกรรมลดการตีตราและเลือกปฏิบัติ ใน รพ.	รพ.ทุกแห่ง	ต.ค.๖๕- ก.ย.๖๖	-	-	-	-	-	สสจ./รพ.		
		๗. การประเมินมาตรฐานการดำเนินงานโรคติดต่อทางเพศสัมพันธ์ใน รพ.	รพ.ทุกแห่ง	ต.ค.๖๕- ก.ย.๖๖	-	-	-	-	-	สคร.๓ นว./ สสจ.		
		๘. การติดตามกำกับระบบเฝ้าระวังซิฟิลิสตั้งแต่กำเนิด (congenital syphilis) และการจัดการบริการ PrEP ในโรงพยาบาล	รพ.ทุกแห่ง	ต.ค.๖๕- ก.ย.๖๖	-	-	-	-	-			
		๙. การติดตามการบริหารจัดการถุงยางอนามัยใน รพ. และเครือข่าย รพ.สต. ในพื้นที่	หน่วยบริการทุกระดับ ใน ๘ อำเภอ	ต.ค.๖๕- ก.ย.๖๖	-	-	-	-	-	สสจ./รพ./ สสอ./รพ.สต.		
		๑๐. สนับสนุนการดำเนินงานด้านเอดส์ในองค์กรพัฒนาเอกชนด้านเอดส์ (NGO)	เครือข่าย NGO ใน ๘ อำเภอ	ต.ค.๖๕- ก.ย.๖๖	-	-	-	-	-	สสจ./รพ./ สสอ./รพ.สต.		
		<b>รวม</b>				-		-	-	-		

แผนปฏิบัติการและแผนงบประมาณ สำนักงานสาธารณสุขจังหวัดชัยนาท ประจำปีงบประมาณ พ.ศ. ๒๕๖๖

ประเด็นยุทธศาสตร์สาธารณสุขจังหวัดชัยนาท ที่ ๑ ด้านส่งเสริมสุขภาพ ป้องกันโรค และคุ้มครองผู้บริโภคเป็นเลิศ (Promotion Prevention & Protection Excellence)

ลำดับ	ตัวชี้วัดโครงการ	โครงการ/กิจกรรมหลัก	วัตถุประสงค์	เป้าหมาย/ จำนวน	ระยะเวลา (ตั้งแต่วันที่- ถึงวันที่)	งบประมาณ รวม (บาท)	แหล่ง งบประมาณ	งบประมาณรายไตรมาส (บาท)				ผู้รับผิดชอบ
								ไตรมาส ๑	ไตรมาส ๒	ไตรมาส ๓	ไตรมาส ๔	
								ต.ค.-ธ.ค.๖๕	ม.ค.-มี.ค.๖๖	เม.ย.-มิ.ย.๖๖	ก.ค.-ก.ย.๖๖	
๒๙	๑. อัตราความครอบคลุมการขึ้นทะเบียนของผู้ป่วยวัณโรค รายใหม่และกลับเป็นซ้ำ ไม่น้อยกว่าร้อยละ ๙๐ ๒. อัตราความสำเร็จการรักษาผู้ป่วยวัณโรคปอดรายใหม่ ไม่น้อยกว่าร้อยละ ๘๘	การป้องกันควบคุมวัณโรค	๑. เพื่อเพิ่มความครอบคลุมการขึ้นทะเบียนผู้ป่วยวัณโรค รายใหม่และกลับเป็นซ้ำ (TB treatment coverage) ๒. เพื่อลดความเสี่ยงต่อการเสียชีวิตในผู้ป่วยวัณโรค ๓. เพื่อป้องกันการเกิดวัณโรคระยะแพร่กระจายเชื้อ ๔. เพื่อพัฒนาศักยภาพเครือข่ายและสื่อสารความรู้ความเข้าใจเรื่องวัณโรคสู่ชุมชน ๕. เพื่อพัฒนามาตรฐานการดำเนินงานวัณโรคระดับหมู่บ้านในพื้นที่ refresh	ผู้รับผิดชอบงานวัณโรคระดับอำเภอ	พ.ย.๖๕	-	สคร.๓ นว.	-	-	-	-	เนตรนภา กง.ควบคุมโรคติดต่อ
		๑. ประชุม DOTS Meeting ชี้แจงแนวทางการดำเนินงานวัณโรค ปี ๒๕๖๖		ประชาชนกลุ่มเสี่ยงในพื้นที่ ๘ อำเภอ	ต.ค.๖๕-ก.ย.๖๖	-	สปสช.	-	-	-	-	รพ./สสอ./รพ.สต.
		๒. ค้นหาคัดกรองวัณโรคเชิงรุกในประชากรกลุ่มเสี่ยงในชุมชน และคัดกรองวัณโรคเชิงรับในผู้ป่วยที่มาใช้บริการในหน่วยบริการทุกระดับ		ผู้สัมผัสผู้ป่วยวัณโรค	ต.ค.๖๕-ก.ย.๖๖	-	กองวัณโรค	-	-	-	-	รพ./สสอ./รพ.สต.
		๓. การค้นหาและรักษาผู้ติดเชื้อวัณโรคระยะแฝง		รพ.ทุกแห่ง	ต.ค.๖๕-ก.ย.๖๖	-	-	-	-	-	-	เนตรนภา กง.ควบคุมโรคติดต่อ
		๔. ติดตามนิเทศการจัดบริการลดความเสี่ยงต่อการเสียชีวิตในผู้ป่วยวัณโรค		แกนนำชุมชน/อสม. หมู่บ้านละ ๑ คน ในพื้นที่เมืองชัยนาท/สรรพยา/มโนรมย์/หันคา/เนินขาม	ม.ค.-มิ.ย.๖๖	-	งบ CUP	-	-	-	-	สสจ./รพ./สสอ./รพ.สต.
		๖. การประเมินคุณภาพ รพ. และเรือนจำจังหวัดชัยนาท ด้านการดูแลรักษาวัณโรค		รพ.หันคา/เรือนจำจังหวัดชัยนาท	เม.ย.-มิ.ย.๖๖	-	-	-	-	-	สคร.๓ นว./สสจ./รพ.ชัยนาท/รพ.หันคา/เรือนจำจังหวัดชัยนาท	
		๗. การติดตามกำกับการทำงาน วัณโรคทุกระดับ และติดตามเยี่ยมผู้ป่วยวัณโรคที่มีปัญหาจากการรักษา		หน่วยบริการทุกระดับ ใน ๘ อำเภอ	ต.ค.๖๕-ก.ย.๖๖	-	-	-	-	-	สสจ./รพ./สสอ./รพ.สต.	
		๘. ติดตามเยี่ยมและช่วยเหลือผู้ป่วยวัณโรคที่มีปัญหาจากการรักษา		ผู้ป่วยวัณโรคที่มีปัญหาจากการรักษา	ต.ค.๖๕-ก.ย.๖๖	-	พมจ. สคร.๓ นว.	-	-	-	สสจ./รพ./สสอ./รพ.สต./พมจ./สคร.๓ นว.	
		<b>รวม</b>				-		-	-	-		

แผนปฏิบัติการและแผนงบประมาณ สำนักงานสาธารณสุขจังหวัดชัยนาท ประจำปีงบประมาณ พ.ศ. ๒๕๖๖

ประเด็นยุทธศาสตร์สาธารณสุขจังหวัดชัยนาท ที่ ๑ ด้านส่งเสริมสุขภาพ ป้องกันโรค และคุ้มครองผู้บริโภคเป็นเลิศ (Promotion Prevention & Protection Excellence)

ลำดับ	ตัวชี้วัดโครงการ	โครงการ/กิจกรรมหลัก	วัตถุประสงค์	เป้าหมาย/ จำนวน	ระยะเวลา (ตั้งแต่วันที่- ถึงวันที่)	งบประมาณ รวม (บาท)	แหล่ง งบประมาณ	งบประมาณรายไตรมาส (บาท)				ผู้รับผิดชอบ
								ไตรมาส ๑	ไตรมาส ๒	ไตรมาส ๓	ไตรมาส ๔	
								ต.ค.-ธ.ค.๖๕	ม.ค.-มี.ค.๖๖	เม.ย.-มิ.ย.๖๖	ก.ค.-ก.ย.๖๖	
๓๐	๑.ผู้ติดเชื้อไวรัสตับอักเสบบี ซี ได้รับการวินิจฉัยมากกว่า ร้อยละ ๘๐ ๒.ผู้ติดเชื้อไวรัสตับอักเสบบี ซี ได้รับการรักษามากกว่า ร้อยละ ๙๐ ๓.ร้อยละของเด็กอายุครบ ๑ ปี ๖ เดือน (คลอดจากแม่ที่ ติดเชื้อ HBsAg) ที่ติดเชื้อ ไวรัสตับอักเสบบี น้อยกว่า ร้อยละ ๐.๑	การป้องกันควบคุมโรคไวรัสตับอักเสบบี ซี	๑.เพื่อพัฒนาระบบ บริการดูแลรักษาไวรัส ตับอักเสบบี ซี ๒.เพื่อสร้างการมีส่วน ร่วมของ อปท. ในการ ดำเนินงานไวรัสตับ อักเสบบี ซี ๓. ประสาน อปท.ในการสนับสนุน งบประมาณด้านการค้นหาคัดกรองไวรัส ตับอักเสบบี ซี ๔. ค้นหาคัดกรองไวรัสตับอักเสบบี ซี ในประชาชนกลุ่ม เสี่ยง ๕. ประชาสัมพันธ์ความรู้ ความเข้าใจ และการป้องกันการติดเชื้อค้นหาคัดกรอง ไวรัสตับอักเสบบี ซี ๖. การติดตามกำกับการทำงานค้นหา คัดกรองไวรัสตับอักเสบบี ซี ใน รพ.	ผู้รับผิดชอบงานไวรัส ตับอักเสบบี ซี ใน รพ.	พ.ย.๖๕	-	สคร.๓ นว.	-	-	-	-	เนตรนภา กง.ควบคุม โรคติดต่อ
		ผู้รับผิดชอบงานไวรัส ตับอักเสบบี ซี ใน รพ.		พ.ย.๖๕	-	-	-	-	-	สสจ./ รพ.ชัยนาท นเรนทร		
		อปท.ทุกแห่ง		ต.ค.- ธ.ค.๖๕	-	-	-	-	-	รพ./สสอ./ รพ.สต.		
		ประชาชนกลุ่มเสี่ยง ในพื้นที่ ๘ อำเภอ		ม.ค.- ก.ย.๖๖	-	กองทุน สุขภาพตำบล กองโรคเอดส์	-	-	-	-	รพ./สสอ./ รพ.สต.	
		แกนนำชุมชน/อสม. ประชาชนทั่วไป		ต.ค.๖๕- ก.ย.๖๖	-	-	-	-	-	-	สสจ./รพ./ สสอ./รพ.สต.	
		รพ.ทุกแห่ง		ม.ค.- ก.ย.๖๖	-	-	-	-	-	-	สสจ./รพ.	
		<b>รวม</b>				-		-	-	-		
๓๑	ร้อยละของ รพ./รพ.สต. มีการบันทึกปริมาณมูลฝอย ติดเชื้อ	โครงการอนามัยสิ่งแวดล้อม	เพื่อควบคุมกำกับและ วางแผนการจัดการมูล ฝอยติดเชื้อในสถาน บริการ	รพ. ๘ แห่ง รพ.สต.๓๒ แห่ง	ต.ค.๖๕-ก.ย. ๖๖	-		-	-	-	-	เกรียงศักดิ์ กง.อนามัย สิ่งแวดล้อมฯ
	ร้อยละส่วนสาธารณสุขได้ มาตรฐานสวมสะอาด เพียงพอปลอดภัย (HAS)	ส่งเสริม สนับสนุน และประเมินรับรองสวม สะอาดได้มาตรฐาน สะอาด เพียงพอ ปลอดภัย (HAS)		เพื่อส่งเสริม สนับสนุน สวมสะอาดได้มาตรฐาน (HAS) ให้ผู้รับบริการ ปลอดภัยในการใช้สวม สะอาดและส่งเสริมการ ท่องเที่ยวปลอดภัย	สวมสะอาด ๑๒ setting (วัด รพ/รพ.สต. ปั้มน้ำมัน) ร้อยละ ๒๐	ต.ค.๖๕-ก.ย. ๖๖	-		-	-	-	กำจัด เกรียงศักดิ์ กง.อนามัย สิ่งแวดล้อมฯ

แผนปฏิบัติการและแผนงบประมาณ สำนักงานสาธารณสุขจังหวัดชัยนาท ประจำปีงบประมาณ พ.ศ. ๒๕๖๖

ประเด็นยุทธศาสตร์สาธารณสุขจังหวัดชัยนาท ที่ ๑ ด้านส่งเสริมสุขภาพ ป้องกันโรค และคุ้มครองผู้บริโภคเป็นเลิศ (Promotion Prevention & Protection Excellence)

ลำดับ	ตัวชี้วัดโครงการ	โครงการ/กิจกรรมหลัก	วัตถุประสงค์	เป้าหมาย/ จำนวน	ระยะเวลา (ตั้งแต่วันที่- ถึงวันที่)	งบประมาณ รวม (บาท)	แหล่ง งบประมาณ	งบประมาณรายไตรมาส (บาท)				ผู้รับผิดชอบ
								ไตรมาส ๑	ไตรมาส ๒	ไตรมาส ๓	ไตรมาส ๔	
								ต.ค.-ธ.ค.๖๕	ม.ค.-มี.ค.๖๖	เม.ย.-มิ.ย.๖๖	ก.ค.-ก.ย.๖๖	
	พัฒนาตลาดนัด พัฒนาถนนอาหารริมบาทวิถี (Street Food Good Health)	๑.ส่งเสริม สนับสนุน และประเมินรับรองตลาดนัดน้ำซ้อย และถนนอาหารริมบาทวิถี ตามมาตรฐานทางวิชาการ และที่กฎหมายกำหนด ๒.อบรมสุขาภิบาลอาหารผู้ประกอบการ และผู้สัมผัสอาหาร	เพื่อส่งเสริม สนับสนุน การอาหารดำเนินงาน อาหารสะอาดปลอดภัย จ.ชัยนาท	ตลาดนัด ร้อยละ ๒๐ ถนนอาหาร ๒ แห่ง	ต.ค.๖๕-ก.ย. ๖๖	-		-	-	-	-	กำจัด เกี๋ยงศักดิ์ กง.อนามัย สิ่งแวดล้อมฯ
	พัฒนาร้านอาหาร (Clean Food Good taste)	๑.รับสมัครผู้ประกอบการสถานที่จำหน่ายอาหารที่สนใจ พัฒนาร้านอาหารตามเกณฑ์ ที่กำหนด ๒.ประเมินตนเอง ปรับปรุงร้านตามเกณฑ์มาตรฐาน ๓.อบรมผู้ประกอบการ ผู้สัมผัสอาหาร ๔.ประเมินแนะนำการพัฒนาตามเกณฑ์ที่กำหนด ๕.ประเมินรับรองมาตรฐาน	เพื่อส่งเสริม สนับสนุน การอาหาร ดำเนินงาน อาหารสะอาดปลอดภัย จ.ชัยนาท	ร้านจำหน่าย อาหาร CFGT ร้อยละ ๓๐ CFGT Plus ร้อยละ ๓	ต.ค.๖๕-ก.ย. ๖๖	-		-	-	-	-	กำจัด เกี๋ยงศักดิ์ กง.อนามัย สิ่งแวดล้อมฯ
	รพ.พัฒนาอนามัยสิ่งแวดล้อม ตามเกณฑ์ GREEN&CLEAN Hospital Challenge	๑. ประเมินตนเอง และปรับปรุงตามเกณฑ์มาตรฐาน ๒.ประเมินแนะนำการพัฒนาตามเกณฑ์ที่กำหนด ๓.ประเมินรับรองมาตรฐาน	เพื่อส่งเสริม สนับสนุน สถานบริการสาธารณสุข เป็นมิตรต่อสิ่งแวดล้อม	รพ. ๒ แห่ง	ต.ค.๖๕-ก.ย. ๖๖	-		-	-	-	-	กำจัด เกี๋ยงศักดิ์ กง.อนามัย สิ่งแวดล้อมฯ
	รพ.สต.พัฒนาอนามัย สิ่งแวดล้อมตามเกณฑ์ GREEN&CLEAN Sub-district Hospital	๑.ประเมินตนเอง และปรับปรุงตามเกณฑ์ มาตรฐาน ๒.ประเมินแนะนำการพัฒนาตามเกณฑ์ที่กำหนด ๓.ประเมินรับรองมาตรฐาน	เพื่อส่งเสริม สนับสนุน สถานบริการสาธารณสุข เป็นมิตรต่อสิ่งแวดล้อม	ร้อยละ ๑๐	ต.ค.๖๕-ก.ย. ๖๖	-		-	-	-	-	กำจัด เกี๋ยงศักดิ์ กง.อนามัย สิ่งแวดล้อมฯ
	โรงแรมเป็นมิตรกับ สิ่งแวดล้อม(GREEN Health Hotel)	๑.รับสมัครผู้ประกอบการโรงแรมที่สนใจพัฒนา ๒.ประเมินตนเอง ปรับปรุงโรงแรมตามเกณฑ์ มาตรฐาน ๓.อบรมผู้ประกอบการ ผู้สัมผัสอาหาร ๔.ประเมินแนะนำการพัฒนาตามเกณฑ์ที่กำหนด ๕.ประเมินรับรองมาตรฐาน	เพื่อส่งเสริม สนับสนุน โรงแรมเป็นมิตรต่อ สิ่งแวดล้อม	โรงแรม ๑ แห่ง	ต.ค.๖๕-ก.ย. ๖๖	-		-	-	-	-	กำจัด เกี๋ยงศักดิ์ กง.อนามัย สิ่งแวดล้อมฯ

แผนปฏิบัติการและแผนงบประมาณ สำนักงานสาธารณสุขจังหวัดชัยนาท ประจำปีงบประมาณ พ.ศ. ๒๕๖๖

ประเด็นยุทธศาสตร์สาธารณสุขจังหวัดชัยนาท ที่ ๑ ด้านส่งเสริมสุขภาพ ป้องกันโรค และคุ้มครองผู้บริโภคเป็นเลิศ (Promotion Prevention & Protection Excellence)

ลำดับ	ตัวชี้วัดโครงการ	โครงการ/กิจกรรมหลัก	วัตถุประสงค์	เป้าหมาย/ จำนวน	ระยะเวลา (ตั้งแต่วันที่- ถึงวันที่)	งบประมาณ รวม (บาท)	แหล่ง งบประมาณ	งบประมาณรายไตรมาส (บาท)				ผู้รับผิดชอบ
								ไตรมาส ๑	ไตรมาส ๒	ไตรมาส ๓	ไตรมาส ๔	
								ต.ค.-ธ.ค.๖๕	ม.ค.-มี.ค.๖๖	เม.ย.-มิ.ย.๖๖	ก.ค.-ก.ย.๖๖	
	ร้อยละของ อปท. ได้รับการ รับรอง EHA	๑.อปท.ดำเนินการพัฒนาแนวทางตาม EHA ที่กำหนด ๙ หมวด ๒๐ ประเด็นงาน๒.ขอรับการประเมินรับรองตาม มาตรฐาน	๑.เพื่อส่งเสริม สนับสนุน ระบบบริการอนามัย สิ่งแวดล้อมในชุมชน๒. จัดการปัจจัยเสี่ยงต่อ สุขภาพที่เกี่ยวข้อง	อปท ๕๙ แห่ง ร้อยละ ๒๕	ต.ค.๖๕-ก.ย. ๖๖	-		-	-	-	-	กำจัด เกรียงศักดิ์ กง.อนามัย สิ่งแวดล้อมฯ
	ระบบประปาต้นแบบ ได้ มาตรฐานประปาดื่มได้	๑.คัดเลือกพื้นที่เป้าหมายพัฒนา ๒.พัฒนาระบบประปาหมู่บ้านทั้งตำบลตามมาตรฐาน ๓.ส่งตรวจน้ำประปาตามมาตรฐานที่กำหนด ๔.ดำเนินการ EHA ๒๐๐๑(งบประมาณ ของ อปท.)	๑.เพื่อส่งเสริม สนับสนุน ระบบบริการอนามัย สิ่งแวดล้อมในชุมชน ๒.จัดการปัจจัยเสี่ยงต่อ สุขภาพที่เกี่ยวข้อง	อปท ๑ แห่ง ประปา ๖ แห่ง	ต.ค.๖๕-ก.ย. ๖๖	-		-	-	-	-	กำจัด กง.อนามัย สิ่งแวดล้อมฯ
	ส่งเสริมความรู้ด้านอนามัย สิ่งแวดล้อมที่มีผลกระทบต่อ สุขภาพ	๑.ให้ความรู้ประชาชนด้านอนามัยสิ่งแวดล้อม เช่น ฝุ่น ละอองขนาดเล็ก PM ๒.๕ ๒.กำหนดพื้นที่เสี่ยงผลกระทบต่อสุขภาพ	เพื่อลดผลกระทบ อันตรายต่อสุขภาพ ประชาชน	-	ต.ค.๖๕-ก.ย. ๖๖	-		-	-	-	-	กำจัด เกรียงศักดิ์ กง.อนามัย สิ่งแวดล้อมฯ
	ตรวจประเมินมาตรฐานด้าน อนามัยสิ่งแวดล้อม	ตรวจประเมินมาตรฐานที่เกี่ยวข้องด้านอนามัย สิ่งแวดล้อม รับรองคุณภาพ ตรวจสอบเหตุร้องเรียนที่ เกี่ยวข้องกับอนามัยสิ่งแวดล้อม	เพื่อลดผลกระทบ อันตรายต่อสุขภาพ ประชาชน		ต.ค.๖๕-ก.ย. ๖๖	-		-	-	-	-	
	การขับเคลื่อนอาหารปลอดภัย	๑.สำรวจสถานที่จำหน่ายอาหาร (โรงอาหาร)โรงเรียน โรงงาน โรงแรม โรงพยาบาล ๒.ประเมินตนเอง ปรับปรุงร้านตามเกณฑ์มาตรฐาน ๓.อบรมผู้ประกอบการ ผู้สัมผัสอาหาร ๔.ประเมินแนะนำการพัฒนาตามเกณฑ์ที่กำหนด ๕.ประเมินรับรองมาตรฐาน	เพื่อส่งเสริม สนับสนุน การอาหารดำเนินงาน อาหารสะอาดปลอดภัย จ.ชัยนาท	โรงอาหารในรพ. ๒ แห่งโรงงาน ๑ แห่ง โรงเรียน ๒ แห่ง โรงแรม ๕ แห่ง	ต.ค.๖๕-ก.ย. ๖๖	-		-	-	-	-	
		<b>รวม</b>				-		-	-	-	-	

แผนปฏิบัติการและแผนงบประมาณ สำนักงานสาธารณสุขจังหวัดชัยนาท ประจำปีงบประมาณ พ.ศ. ๒๕๖๖

ประเด็นยุทธศาสตร์สาธารณสุขจังหวัดชัยนาท ที่ ๑ ด้านส่งเสริมสุขภาพ ป้องกันโรค และคุ้มครองผู้บริโภคเป็นเลิศ (Promotion Prevention & Protection Excellence)

ลำดับ	ตัวชี้วัดโครงการ	โครงการ/กิจกรรมหลัก	วัตถุประสงค์	เป้าหมาย/ จำนวน	ระยะเวลา (ตั้งแต่วันที่- ถึงวันที่)	งบประมาณ รวม (บาท)	แหล่ง งบประมาณ	งบประมาณรายไตรมาส (บาท)				ผู้รับผิดชอบ
								ไตรมาส ๑	ไตรมาส ๒	ไตรมาส ๓	ไตรมาส ๔	
								ต.ค.-ธ.ค.๖๕	ม.ค.-มี.ค.๖๖	เม.ย.-มิ.ย.๖๖	ก.ค.-ก.ย.๖๖	
๓๒	จังหวัด/อำเภอมีการ ขับเคลื่อนมาตรการ กลไก ทางกฎหมายภายใต้ พ.ร.บ. ควบคุมโรคจากการประกอบ อาชีพและโรคจากสิ่งแวดล้อม พ.ศ.๒๕๖๒	โครงการเฝ้าระวัง ป้องกันควบคุมโรคจากการ ประกอบอาชีพและโรคจากสิ่งแวดล้อมภายใต้ พ.ร.บ. ควบคุมโรคจากการประกอบอาชีพและโรคจาก สิ่งแวดล้อม พ.ศ.๒๕๖๒  ๑.สนับสนุน ส่งเสริม การดำเนินงานตามมาตรการและ กลไกการดำเนินงานตามกฎหมาย ภายใต้ พ.ร.บ.ควบคุม โรคจากการประกอบอาชีพและโรคจากสิ่งแวดล้อม พ.ศ. ๒๕๖๒	วัตถุประสงค์ เพื่อขับเคลื่อนการ ดำเนินงานตาม มาตรการกลไกตาม กฎหมาย ภายใต้ พ.ร.บ.ฯ	สสจ./๘ อำเภอ	ต.ค. ๖๕-ก.ย. ๖๖	-		-	-	-	-	วรรณเพ็ญ ก.อนามัย สิ่งแวดล้อมฯ
	หน่วยบริการมีแนวทางการ ดำเนินงานเฝ้าระวังฯการแจ้ง การรายงานการสอบสวนโรค ร้อยละ ๑๐๐	๒.พัฒนาระบบเฝ้าระวังฯ การแจ้ง การรายงาน การ สอบสวนโรค ภายใต้ พ.ร.บ.ฯ	เพื่อเฝ้าระวัง ป้องกัน ควบคุมโรคจากการ ประกอบอาชีพตาม ประกาศกระทรวง สาธารณสุข เรื่องชื่อหรือ อาการสำคัญของโรคจาก การประกอบอาชีพ	หน่วยบริการทุกแห่ง	ต.ค. ๖๕- ก.ย. ๖๖	-		-	-	-	-	
		๓.ติดตาม ประเมิน ระบบการเฝ้าระวัง การรายงาน การสอบสวนโรค ในหน่วยบริการ(เป้าหมาย จ.ชัยนาท โรค ๓) และ ๕)	๑)โรคจากตะกั่วหรือ สารประกอบของตะกั่ว๒) โรคจากฝุ่นซิลิกา ๓)โรคจากภาวะอับอากาศ		ต.ค. ๖๕- ก.ย. ๖๖	-		-	-	-	-	
		๔.รวบรวมข้อมูล วิเคราะห์สถานการณ์โรคจากระบบ คลังข้อมูลสุขภาพ (Health Data Center : HDC) และ โปรแกรมบันทึกการให้บริการทางการแพทย์ (HosXP)และคืนข้อมูลใช้ประโยชน์ เฝ้าระวัง ป้องกัน ควบคุม	๔)โรคจากแอสเบสตอส(ใย หิน) หรือโรคมะเร็งที่เกิด จากแอสเบสตอส ๕)โรคหรืออาการสำคัญ ของพิษสารกำจัดศัตรูพืช และประกาศกระทรวง สาธารณสุข เรื่อง ชื่อหรือ อาการสำคัญของโรคจาก สิ่งแวดล้อม ๑)โรคจากตะกั่วหรือ สารประกอบของตะกั่ว ๒)โรคหรืออาการ จากการสัมผัสฝุ่นละออง ขนาดไม่เกิน ๒.๕ ไมครอน		ต.ค. ๖๕- ก.ย. ๖๖	-		-	-	-	-	



แผนปฏิบัติการและแผนงบประมาณ สำนักงานสาธารณสุขจังหวัดชัยนาท ประจำปีงบประมาณ พ.ศ. ๒๕๖๖

ประเด็นยุทธศาสตร์สาธารณสุขจังหวัดชัยนาท ที่ ๑ ด้านส่งเสริมสุขภาพ ป้องกันโรค และคุ้มครองผู้บริโภคเป็นเลิศ (Promotion Prevention & Protection Excellence)

ลำดับ	ตัวชี้วัดโครงการ	โครงการ/กิจกรรมหลัก	วัตถุประสงค์	เป้าหมาย/ จำนวน	ระยะเวลา (ตั้งแต่วันที่- ถึงวันที่)	งบประมาณ รวม (บาท)	แหล่ง งบประมาณ	งบประมาณรายไตรมาส (บาท)				ผู้รับผิดชอบ
								ไตรมาส ๑	ไตรมาส ๒	ไตรมาส ๓	ไตรมาส ๔	
								ต.ค.-ธ.ค.๖๕	ม.ค.-มี.ค.๖๖	เม.ย.-มิ.ย.๖๖	ก.ค.-ก.ย.๖๖	
		๕.สนับสนุน ส่งเสริม หน่วยบริการสาธารณสุข จัดบริการ อาชีวอนามัยและเวชกรรมสิ่งแวดล้อมตามมาตรฐาน	เพื่อพัฒนาการจัดบริการอา ชีวอนามัยและเวชกรรม สิ่งแวดล้อมของหน่วย บริการสาธารณสุข มีคุณภาพและมาตรฐาน สามารถรองรับการดูแล สุขภาพผู้ประกอบอาชีพ แรงงานในระบบ นอก ระบบและผู้ได้รับ ผลกระทบต่อสุขภาพจาก มลพิษสิ่งแวดล้อม ตลอดจน เพื่อรองรับเป็นหน่วยบริการ ตาม พ.ร.บ.ฯ			-		-	-	-	-	
		<u>รพท. รพช.</u>										
	รพ. มีการจัดบริการอาชีว อนามัยและเวชกรรม สิ่งแวดล้อม ผ่านการรับรอง ระดับดีขึ้นไป ร้อยละ ๑๐๐	-ทบทวนผลการรับรองที่ผ่านมา (รับรอง ๒ ปี) มี ๒ รพ. ๑)รพ.ชัยนาทฯ ระดับดีมาก (๑ ต.ค. ๒๕๖๕-๓๐ ก.ย. ๒๕๖๗) ๒) รพ.หนองมะโมง ระดับดี (๑ ต.ค. ๒๕๖๔-๓๐ ก.ย. ๒๕๖๖) และเข้าสู่การประเมินรับรอง ปี ๒๕๖๖ จำนวน ๖ แห่ง -ประเมินตนเองตามเกณฑ์ฯส่งผลการประเมินและไฟล์power pointเอกสารหลักฐาน ให้ สสจ. (ยังไม่มีระบบประเมิน online) -ทบทวนแก้ไข เพิ่มเติมกรณีเอกสารไม่ครบถ้วน) -สสจ. ตรวจสอบประเมิน/สคร.๓รับรอง		รพช. ๖ แห่ง รพ.มโนรมย์ รพ.วัดสิงห์ รพ.สรรพยา รพ.สรรคบุรี รพ.หันคา รพ.เนินขาม	ต.ค ๖๕-มี.ย ๖๖	-		-	-	-	-	
		<u>รพ.สต.</u>										
	รพ.สต. มีการจัดบริการอาชี วอนามัยและเวชกรรม สิ่งแวดล้อม ผ่านการรับรอง ระดับเริ่มต้นพัฒนาขึ้นไป ร้อยละ ๓๐	-ทบทวนผลการรับรองที่ผ่านมา (รับรอง ๒ ปี) รับรอง ๑ ต.ค. ๖๔ - ๓๐ ก.ย. ๖๖ จำนวน ๓ แห่งรพ.สต.สามง่ามท่าโบสถ์ ดีเด่น รพ.สต.บ้านวัดตึก ดีเด่น รพ.สต.บ้านเทพรัตน์ ดีมาก รับรอง ๑ ตค ๖๕ - ๓๐ ก.ย. ๖๗ จำนวน ๖ แห่ง ระดับดีเด่น : รพ.สต.ไร่พัฒนา,ท่าฉนวน, ทางน้ำหนองแขม,วัดโคก,ศิลาदान,มโนรมย์ และ รพ.สต.ที่ยังไม่ รับรอง เข้าสู่การประเมิน ปี ๒๕๖๖ -ประเมินตนเองตามเกณฑ์ฯผ่านระบบ online ในเว็บไซต์กอง โรคจากการประกอบอาชีพฯ (แนบไฟล์เอกสารแต่ละข้อ) - ทบทวนแก้ไข เพิ่มเติมกรณีเอกสารไม่ครบถ้วน) - สสจ. ตรวจสอบประเมิน/สคร.๓รับรอง		รพ.สต. ๖๓ แห่ง	ต.ค. ๖๕- มี.ย. ๖๖	-		-	-	-	-	

แผนปฏิบัติการและแผนงบประมาณ สำนักงานสาธารณสุขจังหวัดชัยนาท ประจำปีงบประมาณ พ.ศ. ๒๕๖๖

ประเด็นยุทธศาสตร์สาธารณสุขจังหวัดชัยนาท ที่ ๑ ด้านส่งเสริมสุขภาพ ป้องกันโรค และคุ้มครองผู้บริโภคเป็นเลิศ (Promotion Prevention & Protection Excellence)

ลำดับ	ตัวชี้วัดโครงการ	โครงการ/กิจกรรมหลัก	วัตถุประสงค์	เป้าหมาย/ จำนวน	ระยะเวลา (ตั้งแต่วันที่- ถึงวันที่)	งบประมาณ รวม (บาท)	แหล่ง งบประมาณ	งบประมาณรายไตรมาส (บาท)				ผู้รับผิดชอบ	
								ไตรมาส ๑	ไตรมาส ๒	ไตรมาส ๓	ไตรมาส ๔		
								ต.ค.-ธ.ค.๖๕	ม.ค.-มี.ค.๖๖	เม.ย.-มิ.ย.๖๖	ก.ค.-ก.ย.๖๖		
		๖.ส่งเสริม สนับสนุน ลดเสี่ยงลดโรคจากการประกอบอาชีพและโรคจากสิ่งแวดล้อม	เพื่อส่งเสริม สนับสนุน กลุ่มวัยทำงานมีสุขภาพดีลดการเจ็บป่วยและลดความเสี่ยงโรคจากการประกอบอาชีพและโรคจากสิ่งแวดล้อม			-		-	-	-	-		
		<b>หน่วยบริการ</b>											
	หน่วยบริการมีการให้บริการตรวจคัดกรองฯและสื่อสารประชาสัมพันธ์ ร้อยละ ๑๐๐	- ให้บริการตรวจคัดกรองซ้กประวัติ ตรวจสุขภาพ วินิจฉัยรักษา ส่งต่อ - สื่อสารเผยแพร่ประชาสัมพันธ์โรคจากการประกอบอาชีพและโรคจากสิ่งแวดล้อม - เป็นพี่เลี้ยงให้กับสถานประกอบการ	ความเสี่ยงโรคจากการประกอบอาชีพและโรคจากสิ่งแวดล้อม	หน่วยบริการทุกแห่ง	ต.ค. ๖๕- ก.ย. ๖๖	-		-	-	-	-		
		<b>แรงงานในระบบ (สถานประกอบการ)</b>											
	สปก. สมัครเข้าร่วมดำเนินการฯ ร้อยละ ๕๐	- ส่งเสริม สนับสนุน การดำเนินงาน สปก.ปลอดภัย ปลอดภัย ใจเป็นสุข - หน่วยบริการ รพ. สสอ. รพ.สต. เป็นพี่เลี้ยงให้กับ สปก. - ประเมินรับรอง สปก.		สปก.ขนาดใหญ่ ๖ แห่ง มโนรมย์/๒ สรรพยา/๒ หันคา/๒	ต.ค. ๖๕- มิ.ย. ๖๖	-		-	-	-	-		
		<b>แรงงานนอกระบบ (กลุ่มอาชีพเกษตรกร)</b>											
	หน่วยบริการมีการให้บริการตรวจคัดกรองฯและสื่อสารประชาสัมพันธ์ ร้อยละ ๑๐๐	- เฝ้าระวังสุขภาพกลุ่มเกษตรกร/กลุ่มเสี่ยง ตรวจคัดกรองความเสี่ยงสารเคมีกำจัดศัตรูพืช - สื่อสารเผยแพร่ประชาสัมพันธ์ เรื่อง อันตรายจากสารกำจัดศัตรูพืช/การทำงานในที่อับอากาศ		หน่วยบริการทุกแห่ง	ต.ค. ๖๕- ก.ย. ๖๖	-		-	-	-	-		
		<b>รวม</b>				-		-	-	-	-		
๓๓	พัฒนางานตามแนวโครงการพระราชดำริและโครงการเฉลิมพระเกียรติ	<b>โครงการคุ้มครองผู้บริโภคด้านสาธารณสุข ปี ๒๕๖๖</b> ๑. พัฒนางานตามแนวโครงการพระราชดำริและโครงการเฉลิมพระเกียรติ - การพัฒนาสถานที่และผลิตภัณฑ์เกลือบริโภคเสริมไอโอดีน - ตรวจประเมินสถานที่ผลิตเกลือทุกแห่ง - เก็บตัวอย่างเกลือ ณ สถานที่ผลิตทุกแห่ง - อบรมผู้ประกอบการสถานที่ผลิตอาหารตามมาตรฐาน GMP๔๒๐ เกลือบริโภค	๑. เพื่อพัฒนาสถานที่ผลิต และผลิตภัณฑ์เกลือบริโภคเสริมไอโอดีนในจังหวัดชัยนาท	๖ แห่ง ๑๖ ตัวอย่าง ๗๐ คน	ต.ค.๖๕ - ก.ย.๖๖		อย.				๓,๒๘๖	-	ธัชพร กง.คุ้มครอง ผู้บริโภคฯ

แผนปฏิบัติการและแผนงบประมาณ สำนักงานสาธารณสุขจังหวัดชัยนาท ประจำปีงบประมาณ พ.ศ. ๒๕๖๖

ประเด็นยุทธศาสตร์สาธารณสุขจังหวัดชัยนาท ที่ ๑ ด้านส่งเสริมสุขภาพ ป้องกันโรค และคุ้มครองผู้บริโภคเป็นเลิศ (Promotion Prevention & Protection Excellence)

ลำดับ	ตัวชี้วัดโครงการ	โครงการ/กิจกรรมหลัก	วัตถุประสงค์	เป้าหมาย/ จำนวน	ระยะเวลา (ตั้งแต่วันที่- ถึงวันที่)	งบประมาณ รวม (บาท)	แหล่ง งบประมาณ	งบประมาณรายไตรมาส (บาท)				ผู้รับผิดชอบ	
								ไตรมาส ๑	ไตรมาส ๒	ไตรมาส ๓	ไตรมาส ๔		
								ต.ค.-ธ.ค.๖๕	ม.ค.-มี.ค.๖๖	เม.ย.-มิ.ย.๖๖	ก.ค.-ก.ย.๖๖		
	พัฒนาเศรษฐกิจฐานราก ยกระดับผลิตภัณฑ์ชุมชนเป็น ผลิตภัณฑ์เพื่อการส่งออก	๒. พัฒนาเศรษฐกิจฐานราก ยกระดับผลิตภัณฑ์ชุมชน เป็นผลิตภัณฑ์เพื่อการส่งออก ๒.๑ การพัฒนาและแก้ไขปัญหา น้ำพริก/พริกแกงของ กลุ่มวิสาหกิจชุมชนตมมาตรฐาน จังหวัดชัยนาท -อบรมผู้ประกอบการวิสาหกิจชุมชนผู้ผลิตอาหาร กลุ่มเป้าหมายที่ยังไม่ได้รับอนุญาตสถานที่ผลิตฯ และ กลุ่มวิสาหกิจชุมชนที่ผลิตน้ำพริก/พริกแกง ที่ได้รับ อนุญาตแล้ว เป็นการส่งเสริมเศรษฐกิจฐานรากจังหวัด ชัยนาท ๒.๒ ประชุมภาคีเครือข่ายคณะทำงานส่งเสริมวิสาหกิจ ชุมชนเศรษฐกิจฐานราก ๒.๓ การส่งเสริมและพัฒนาวิสาหกิจชุมชนการแปรรูป ผลิตภัณฑ์ศูนย์เรียนรู้ตาลโตนดบ้านห้วยกรดผลิตภัณฑ์ ประกวด อย.ควอลิตี้ อวอร์ด ประจำปี ๒๕๖๕ ๒.๔ การพัฒนาวิสาหกิจชุมชนผู้ผลิตอาหารซึ่งยัง ไม่ได้รับอนุญาต จังหวัดชัยนาท	๒.เพื่อบูรณาการร่วมกับ ภาคีเครือข่ายในจังหวัด ชัยนาทในการยกระดับ กลุ่มวิสาหกิจชุมชนให้มี มาตรฐานมากยิ่งขึ้น	๔๕ คน	ต.ค.๖๕ - ก.ย.๖๖	๑๒,๒๕๐		-	-	๑๒,๒๕๐	-	ธนัชพร กง.คุ้มครอง ผู้บริโภคฯ	
	ส่งเสริมผลิตภัณฑ์สุขภาพที่มี ส่วนผสมของกัญชา กัญชง สมุนไพร และกระท่อม	๓. ส่งเสริมผลิตภัณฑ์สุขภาพที่มีส่วนผสม ของกัญชา กัญชง สมุนไพร และกระท่อม ๓.๑ ลงพื้นที่ให้คำแนะนำผู้ประกอบการ เพื่อร่วมพัฒนาสูตรอาหารที่มีส่วนผสมของกัญชา/กัญชง และปริมาณสารสำคัญที่เป็นไปตามข้อกำหนดของ กฎหมาย ๓.๒ เก็บตัวอย่างผลิตภัณฑ์สุขภาพเพื่อ ส่งตรวจวิเคราะห์หาปริมาณ THC และอื่นๆ ตาม ประกาศฯ เพื่อประกอบในการยื่นขอ การอนุญาตผลิตภัณฑ์ที่มีส่วนผสมของ กัญชา/กัญชง	๓.เพื่อส่งเสริมผลิตภัณฑ์ สุขภาพที่มีส่วนผสมของ กัญชา กัญชง สมุนไพร และกระท่อม	๑ แห่ง	ต.ค.๖๕ - ก.ย.๖๖							อรุณรัตน์ กง.คุ้มครอง ผู้บริโภคฯ	
	พัฒนางานบริการด้านการ อนุมัติ/อนุญาต	๔. พัฒนางานบริการด้านการอนุมัติ/อนุญาต ๔.๑ พัฒนาระบบข้อมูลผู้ประกอบการ ๔.๒ พัฒนาเมนูบริการสำหรับผู้ประกอบการ	๔. เพื่อพัฒนางาน บริการด้านอนุมัติ/ อนุญาต		ต.ค.๖๕ - ก.ย.๖๖								

แผนปฏิบัติการและแผนงบประมาณ สำนักงานสาธารณสุขจังหวัดชัยนาท ประจำปีงบประมาณ พ.ศ. ๒๕๖๖

ประเด็นยุทธศาสตร์สาธารณสุขจังหวัดชัยนาท ที่ ๑ ด้านส่งเสริมสุขภาพ ป้องกันโรค และคุ้มครองผู้บริโภคเป็นเลิศ (Promotion Prevention & Protection Excellence)

ลำดับ	ตัวชี้วัดโครงการ	โครงการ/กิจกรรมหลัก	วัตถุประสงค์	เป้าหมาย/ จำนวน	ระยะเวลา (ตั้งแต่วันที่- ถึงวันที่)	งบประมาณ รวม (บาท)	แหล่ง งบประมาณ	งบประมาณรายไตรมาส (บาท)				ผู้รับผิดชอบ
								ไตรมาส ๑	ไตรมาส ๒	ไตรมาส ๓	ไตรมาส ๔	
								ต.ค.-ธ.ค.๖๕	ม.ค.-มี.ค.๖๖	เม.ย.-มิ.ย.๖๖	ก.ค.-ก.ย.๖๖	
	ส่งเสริมกระจายอำนาจให้องค์กรปกครองส่วนท้องถิ่นในการดำเนินงานด้านคุ้มครองผู้บริโภค	๕. ส่งเสริมกระจายอำนาจให้องค์กรปกครองส่วนท้องถิ่นในการดำเนินงานด้านการคุ้มครองผู้บริโภค ๕.๑ อบรมให้ความรู้เรื่องแนวทางการดำเนินงานคุ้มครองผู้บริโภค อาหารปลอดภัย RDU และการพัฒนาศักยภาพผู้บริโภคด้านผลิตภัณฑ์สุขภาพ การใช้ FDA Center / Line FDA Thai / Facebook “FDA Thai” / Facebook “FDA Chainat” ๕.๒ ตรวจเฝ้าระวังความปลอดภัยด้านอาหาร ยาชุด ยาอันตรายในร้านค้าร้านชำ ตลาดนัดร่วมกับเครือข่าย บวร.ร. และ ชมรมคุ้มครองผู้บริโภคผู้บริโภคระดับตำบล อำเภอ จังหวัด ๕.๓ มอบเกียรติบัตรรางวัลให้กับ อปท. ที่มีการดำเนินงานคุ้มครองผู้บริโภคครบทั้ง ๔ ประเด็น ดังนี้ - การผลิตสื่อ เผยแพร่ประชาสัมพันธ์ข้อมูลข่าวสารด้านอาหารและยา - การเสริมสร้างศักยภาพผู้บริโภคด้านความรู้ในการบริโภคและเรียกร้องสิทธิอันชอบธรรม - การสร้างและขยายเครือข่ายการมีส่วนร่วมในการคุ้มครองผู้บริโภคด้านสาธารณสุขของผู้บริโภคในท้องถิ่น - ตรวจสอบติดตามคุ้มครองผู้บริโภคด้านผลิตภัณฑ์อาหาร ยา เครื่องมือแพทย์ เครื่องสำอางและวัตถุอันตราย ในสถานที่จำหน่ายตามที่ระบุใน พ.ร.บ. แต่ละประเภท ๖. เสริมสร้างความเข้มแข็งให้ประชาชนและภาคีเครือข่าย ๖.๑ การสร้างความรู้ด้านผลิตภัณฑ์สุขภาพในโรงเรียนร่วมกับเครือข่าย อย. น้อย ๖.๒ อบรมให้ความรู้แก่นักเรียนโดยครู อย.น้อย เจ้าหน้าที่สาธารณสุขและเครือข่าย บวร.ร. ชมรมคุ้มครองผู้บริโภคระดับอำเภอและตำบล	๕. เพื่อเสริมสร้างความเข้มแข็งให้ภาคีเครือข่ายและประชาชนรวมทั้ง ส่งเสริมการกระจายอำนาจให้องค์กรปกครองส่วนท้องถิ่น ในการดำเนินงานด้านการคุ้มครอง ผู้บริโภคด้านผลิตภัณฑ์สุขภาพ	๑๔๐ คน	ต.ค.๖๕ - ก.ย.๖๖	๒๔,๐๐๐		-	-	๒๔,๐๐๐	-	กริช กง.คุ้มครอง ผู้บริโภคฯ
					ต.ค.๖๕ - ก.ย.๖๖							กริช กง.คุ้มครอง ผู้บริโภคฯ
				๑๐๐ คน	ต.ค.๖๕ - ก.ย.๖๖	๑๘,๐๐๐		-	-	๑๘,๐๐๐	-	กริช กง.คุ้มครอง ผู้บริโภคฯ

แผนปฏิบัติการและแผนงบประมาณ สำนักงานสาธารณสุขจังหวัดชัยนาท ประจำปีงบประมาณ พ.ศ. ๒๕๖๖

ประเด็นยุทธศาสตร์สาธารณสุขจังหวัดชัยนาท ที่ ๑ ด้านส่งเสริมสุขภาพ ป้องกันโรค และคุ้มครองผู้บริโภคเป็นเลิศ (Promotion Prevention & Protection Excellence)

ลำดับ	ตัวชี้วัดโครงการ	โครงการ/กิจกรรมหลัก	วัตถุประสงค์	เป้าหมาย/ จำนวน	ระยะเวลา (ตั้งแต่วันที่- ถึงวันที่)	งบประมาณ รวม (บาท)	แหล่ง งบประมาณ	งบประมาณรายไตรมาส (บาท)				ผู้รับผิดชอบ
								ไตรมาส ๑	ไตรมาส ๒	ไตรมาส ๓	ไตรมาส ๔	
								ต.ค.-ธ.ค.๖๕	ม.ค.-มี.ค.๖๖	เม.ย.-มิ.ย.๖๖	ก.ค.-ก.ย.๖๖	
		<p>๖.๓ การประเมินมาตรฐานการดำเนินงาน อย. น้อย ในโรงเรียน</p> <p>- อบรมให้ความรู้แก่นำนักเรียน อย. น้อย โรงเรียนครูประชาสรรค์</p> <p>๖.๔ ประเมินผลความรู้ด้านการบริโภคผลิตภัณฑ์สุขภาพของนักเรียน</p> <p>๖.๕ การประเมินมาตรฐานการดำเนินงาน อย. น้อย ในโรงเรียน</p> <p>๖.๖ การสร้างความรู้ด้านผลิตภัณฑ์สุขภาพในชุมชนร่วมกับเครือข่าย บวร.ร. และชมรมคุ้มครองผู้บริโภคระดับตำบล อำเภอ จังหวัด</p> <p>- อบรมให้ความรู้เรื่องแนวทางการดำเนินงาน บวร.ร. และชมรมคุ้มครองผู้บริโภคระดับตำบล อำเภอ จังหวัด การดำเนินงานอาหารปลอดภัย การใช้ยาอย่างสมเหตุสมผล และการบริโภคผลิตภัณฑ์สุขภาพที่ถูกต้อง การใช้ FDA Center / Line FDA Thai /Facebook “FDA Thai” / Facebook “FDA Chainat”</p> <p>- เครือข่าย บวร.ร.และ ชมรมคุ้มครองผู้บริโภคผู้บริโภคระดับตำบล อำเภอ จังหวัด ร่วมออกตรวจเฝ้าระวังความปลอดภัยด้านอาหาร ยาชุด ยาอันตรายในร้านชำ</p> <p>-จัดทำโปรแกรมแบบตรวจร้านชำในระบบออนไลน์</p> <p>-จัดประชุมคณะกรรมการชมรมคุ้มครองผู้บริโภคประจำจังหวัดชัยนาท</p>		<p>๕ แห่ง</p> <p>๔๐ คน</p>	<p>ต.ค.๖๕ - ก.ย.๖๖</p> <p>ต.ค.๖๕ - ก.ย.๖๖</p> <p>ต.ค.๖๕ - ก.ย.๖๖</p> <p>ต.ค.๖๕ - ก.ย.๖๖</p>	<p>๖,๐๐๐</p>		<p>-</p> <p>-</p> <p>-</p> <p>๖,๐๐๐</p>	<p>-</p> <p>-</p> <p>-</p> <p>๖,๐๐๐</p>	<p>กริช กง.คุ้มครอง ผู้บริโภคฯ</p>		
				๒๘ คน		๑,๔๐๐		-	๑,๔๐๐	-	-	กริช

แผนปฏิบัติการและแผนงบประมาณ สำนักงานสาธารณสุขจังหวัดชัยนาท ประจำปีงบประมาณ พ.ศ. ๒๕๖๖

ประเด็นยุทธศาสตร์สาธารณสุขจังหวัดชัยนาท ที่ ๑ ด้านส่งเสริมสุขภาพ ป้องกันโรค และคุ้มครองผู้บริโภคเป็นเลิศ (Promotion Prevention & Protection Excellence)

ลำดับ	ตัวชี้วัดโครงการ	โครงการ/กิจกรรมหลัก	วัตถุประสงค์	เป้าหมาย/ จำนวน	ระยะเวลา (ตั้งแต่วันที่- ถึงวันที่)	งบประมาณ รวม (บาท)	แหล่ง งบประมาณ	งบประมาณรายไตรมาส (บาท)				ผู้รับผิดชอบ
								ไตรมาส ๑	ไตรมาส ๒	ไตรมาส ๓	ไตรมาส ๔	
								ต.ค.-ธ.ค.๖๕	ม.ค.-มี.ค.๖๖	เม.ย.-มิ.ย.๖๖	ก.ค.-ก.ย.๖๖	
		๖.๗ การพัฒนาศักยภาพ อสม. ด้านงานคุ้มครองผู้บริโภค - ให้ความรู้ อสม. เรื่องการดำเนินงานอาหารปลอดภัย การใช้ยาอย่างสมเหตุสมผล และการบริโภคผลิตภัณฑ์ สุขภาพ ที่ถูกต้อง การใช้ FDA Center / Line FDA Thai /Facebook “FDA Thai” / Facebook “FDA Chainat”			ต.ค.๖๕ - ก.ย.๖๖							
		๖.๘ การประชาสัมพันธ์ความรู้ให้กับประชาชน - ประชาสัมพันธ์งานคุ้มครองผู้บริโภคผ่านวิทยุชุมชน จำนวน ๔ สถานี -ประชาสัมพันธ์งานคุ้มครองผู้บริโภคผ่านหอกระจายข่าว และเสียงตามสายของเทศบาลและ อบต. -ประชาสัมพันธ์งานคุ้มครองผู้บริโภคผ่าน Facebook “FDA Chainat” -ประชาสัมพันธ์ประชาชนให้เข้าใช้ FDA Center / Line FDA Thai /Facebook “FDA Thai”			ต.ค.๖๕ - ก.ย.๖๖	๑๕,๐๐๐		-	๕,๐๐๐	๑๐,๐๐๐	-	กริช
	การส่งเสริมการใช้ยาอย่างสม เหตุผล	๗ การส่งเสริมการใช้ยาอย่างสมเหตุผล  ๗.๑ ตรวจติดตามร้านชำ RDU  ๗.๒ ให้ความรู้ผู้ประกอบการร้านชำ และประชาชน	๖. เพื่อส่งเสริม พัฒนา และกำกับติดตามการ การดำเนินงานการใช้ยา อย่างเหมาะสม ในระดับโรงพยาบาล หน่วยบริการ	๘ อำเภอ  ๔๐๐ คน	ต.ค.๖๕ - ก.ย.๖๖	๖๐,๐๐๐		-	-	-	๖๐,๐๐๐	สุรางคณา
		๗.๓ อบรมศึกษาสถานการณ์ยาในบ้าน วัด และโรงเรียน ของจังหวัดชัยนาท และส่งเสริม Health literacy ใน ชุมชน  ๗.๔ ส่งเสริมความรู้เรื่องยาโรงเรียน ประเมินผลระดับการดำเนินงานร้านชำ โรงเรียน และ วัด RDU ผ่านระบบออนไลน์ เพื่อให้ประชาชนติดตามได้	ปฐมนุ้และร้านชำให้ ผ่านตามเกณฑ์ที่กำหนด รวมทั้งสร้างเครือข่าย  การดำเนินงานการใช้ยา อย่างเหมาะสมในชุมชน	๔๐๐ คน  ๘ อำเภอ		๖๐,๐๐๐		-	-	-	๖๐,๐๐๐	สุรางคณา ก.จ.คุ้มครอง ผู้บริโภคฯ

แผนปฏิบัติการและแผนงบประมาณ สำนักงานสาธารณสุขจังหวัดชัยนาท ประจำปีงบประมาณ พ.ศ. ๒๕๖๖

ประเด็นยุทธศาสตร์สาธารณสุขจังหวัดชัยนาท ที่ ๑ ด้านส่งเสริมสุขภาพ ป้องกันโรค และคุ้มครองผู้บริโภคเป็นเลิศ (Promotion Prevention & Protection Excellence)

ลำดับ	ตัวชี้วัดโครงการ	โครงการ/กิจกรรมหลัก	วัตถุประสงค์	เป้าหมาย/ จำนวน	ระยะเวลา (ตั้งแต่วันที่- ถึงวันที่)	งบประมาณ รวม (บาท)	แหล่ง งบประมาณ	งบประมาณรายไตรมาส (บาท)				ผู้รับผิดชอบ	
								ไตรมาส ๑	ไตรมาส ๒	ไตรมาส ๓	ไตรมาส ๔		
								ต.ค.-ธ.ค.๖๕	ม.ค.-มี.ค.๖๖	เม.ย.-มิ.ย.๖๖	ก.ค.-ก.ย.๖๖		
	การเฝ้าระวังคุ้มครองผู้บริโภค	๘. การเฝ้าระวังคุ้มครองผู้บริโภคด้านผลิตภัณฑ์สุขภาพ	๗. เพื่อพัฒนางาน อาหารปลอดภัย จังหวัดชัยนาท	๒๐ คน	ต.ค.๖๕ - ก.ย.๖๖	๑,๐๐๐							ธนัชพร
	ด้านผลิตภัณฑ์สุขภาพ	๘.๑ ประชุมคณะทำงานอาหารปลอดภัย จำนวน ๒ ครั้ง/ปี  ๘.๒ การตรวจสอบเฝ้าระวังสถานประกอบการด้านผลิตภัณฑ์สุขภาพและบริการสุขภาพ	๘. เพื่อตรวจสอบเฝ้า ระวังผลิตภัณฑ์ สุขภาพ และสถานประกอบการ ต่างๆ										
		๘.๒.๑ สถานประกอบการด้านยา / วัตถุออกฤทธิ์ต่อจิตและประสาท / ยาเสพติด -ตรวจร้านยากลุ่มเสี่ยง (ตรวจ ๑ ครั้ง / ปี) -ตรวจสถานที่ผลิตยาแผนโบราณ -ประชุมผู้ประกอบการร้านยา และเจ้าหน้าที่	ได้แก่ ยา อาหาร เครื่องสำอาง เครื่องมือ แพทย์ ผลิตภัณฑ์ สมุนไพร รวมทั้งจัดการ ปัญหาโฆษณาให้เป็น ระบบ เพื่อให้มีความ ปลอดภัยต่อผู้บริโภค	๖๐ แห่ง ๒ แห่ง ๑๓๐ คน ๑๒๐ คน ๑๗๘ แห่ง	ต.ค.๖๕ - ก.ย.๖๖	๑๕,๐๐๐  ๒๔,๔๕๐ ๑๕๓,๑๖๔							ภาณุวัตร  ภาณุวัตร ณทัตดา ธนัชพร นันทนา ภาณุวัตร
		๘.๒.๒ สถานประกอบการด้านอาหาร (ตรวจ ๑ ครั้ง / ปี)  ๑. การกำกับดูแลมาตรฐานของผลิตภัณฑ์น้ำบริโภคในภาชนะบรรจุ (๕๐ แห่ง) ที่ปิดสนิทและน้ำแข็ง  ๒. ตรวจสอบคุณภาพผลิตภัณฑ์ - ตรวจสอบเฝ้าระวังโดยหน่วยตรวจสอบเคลื่อนที่เร็ว  ๓. การเฝ้าระวังคุณภาพมาตรฐาน อาหาร -น้ำบริโภค  -น้ำแข็ง  -เกลือบริโภค -น้ำพริก (วัตถุดิบเสีย) -วัตถุดิบทำน้ำพริก (กะปิ) กรณีพิเศษ , ลูกเหิน , ร้องเรียน		๖๐ แห่ง  ๑,๔๐๐ ตัวอย่าง  ๒๐ ตัวอย่าง  ๑๑ ตัวอย่าง  ๑๖ ตัวอย่าง ๒๐ ตัวอย่าง ๑๐ ตัวอย่าง ๑๐ ตัวอย่าง	ต.ค.๖๕ - ก.ย.๖๖  ต.ค.๖๕ - ก.ย.๖๖								

แผนปฏิบัติการและแผนงบประมาณ สำนักงานสาธารณสุขจังหวัดชัยนาท ประจำปีงบประมาณ พ.ศ. ๒๕๖๖

ประเด็นยุทธศาสตร์สาธารณสุขจังหวัดชัยนาท ที่ ๑ ด้านส่งเสริมสุขภาพ ป้องกันโรค และคุ้มครองผู้บริโภคเป็นเลิศ (Promotion Prevention & Protection Excellence)

ลำดับ	ตัวชี้วัดโครงการ	โครงการ/กิจกรรมหลัก	วัตถุประสงค์	เป้าหมาย/ จำนวน	ระยะเวลา (ตั้งแต่วันที่- ถึงวันที่)	งบประมาณ รวม (บาท)	แหล่ง งบประมาณ	งบประมาณรายไตรมาส (บาท)				ผู้รับผิดชอบ	
								ไตรมาส ๑	ไตรมาส ๒	ไตรมาส ๓	ไตรมาส ๔		
								ต.ค.-ธ.ค.๖๕	ม.ค.-มี.ค.๖๖	เม.ย.-มิ.ย.๖๖	ก.ค.-ก.ย.๖๖		
		<p>๘.๓ การตรวจสอบเฝ้าระวังผลิตภัณฑ์เครื่องสำอางกลุ่มเสี่ยง</p> <p>-จัดทำข้อมูลจำนวนสถานที่ผลิต/นำเข้าเครื่องสำอางกลุ่มเสี่ยงทั้งหมดที่ตั้งอยู่ในจังหวัดชัยนาท</p> <p>-ตรวจประเมินสถานที่ผลิต/นำเข้าเครื่องสำอาง</p> <p>-สุ่มเก็บตัวอย่างเครื่องสำอางจากสถานที่ผลิต/นำเข้าเครื่องสำอาง</p> <p>-ตรวจสอบฉลากเครื่องสำอางกลุ่มเสี่ยงที่เก็บตัวอย่าง ณ สถานที่ผลิต/นำเข้าแห่งนั้น</p> <p>๘.๔ การสอดส่อง ดูแล เฝ้าระวัง ผู้กระทำผิด/ผู้ละเมิดกฎหมาย และดำเนินคดีต่อผู้กระทำผิดในเรื่องที่เกี่ยวกับผลิตภัณฑ์และบริการสุขภาพ</p> <p>๘.๕ การควบคุมการกระจายยาที่มีความเสี่ยงสูง ยาที่มีความเสี่ยงสูง (กองยา)</p> <p>-ตรวจสอบร้านขายยา คลินิก และโรงพยาบาลที่เป็นกลุ่มเสี่ยง</p> <p>- ตรวจสอบรายงานการกระจายวัตถุเสพติด (วจ.๒,๓,๔ / ยส.๓) ที่ส่วนกลางส่งให้ตรวจสอบ</p> <p>-ตรวจติดตามและเฝ้าระวังวัตถุเสพติดรั่วไหลออกนอกระบบ</p> <p>๘.๖ การพัฒนาระบบรับเรื่องร้องเรียนและการจัดการ การตรวจสอบเรื่องร้องเรียน</p> <p>-การให้ความรู้กับเจ้าหน้าที่ในกลุ่มงาน และเจ้าหน้าที่ในระดับอำเภอ เรื่องการรับเรื่องร้องเรียน</p> <p>- จัดทำทะเบียนและแบบร้องเรียน</p> <p>- ติดตามระบบการรับเรื่องในระดับอำเภอ และการดำเนินการอย่างเป็นเครือข่าย</p>		<p>๖ แห่ง</p> <p>๕ ตัวอย่าง</p> <p>๘ อำเภอ</p> <p>สถานประกอบการ ทุกแห่ง</p> <p>ร้านขายยา/คลินิก/ โรงพยาบาล</p> <p>ร้านขายยา/คลินิก/ โรงพยาบาล</p> <p>๑๐ เรื่อง</p>	<p>ต.ค.๖๕ - ก.ย.๖๖</p> <p>ต.ค.๖๕ - ก.ย.๖๖</p> <p>ต.ค.๖๕ - ก.ย.๖๖</p> <p>ต.ค.๖๕ - ก.ย.๖๖</p> <p>ต.ค.๖๕ - ก.ย.๖๖</p> <p>ต.ค.๖๕ - ก.ย.๖๖</p>	๑๖,๐๐๐					<p>-</p> <p>๑๖,๐๐๐</p> <p>-</p> <p>-</p>	<p>-</p> <p>-</p> <p>-</p> <p>-</p>	ณัทิตดา



แผนปฏิบัติการและแผนงบประมาณ สำนักงานสาธารณสุขจังหวัดชัยนาท ประจำปีงบประมาณ พ.ศ. ๒๕๖๖

ประเด็นยุทธศาสตร์สาธารณสุขจังหวัดชัยนาท ที่ ๑ ด้านส่งเสริมสุขภาพ ป้องกันโรค และคุ้มครองผู้บริโภคเป็นเลิศ (Promotion Prevention & Protection Excellence)

ลำดับ	ตัวชี้วัดโครงการ	โครงการ/กิจกรรมหลัก	วัตถุประสงค์	เป้าหมาย/ จำนวน	ระยะเวลา (ตั้งแต่วันที่- ถึงวันที่)	งบประมาณ รวม (บาท)	แหล่ง งบประมาณ	งบประมาณรายไตรมาส (บาท)				ผู้รับผิดชอบ
								ไตรมาส ๑	ไตรมาส ๒	ไตรมาส ๓	ไตรมาส ๔	
								ต.ค.-ธ.ค.๖๕	ม.ค.-มี.ค.๖๖	เม.ย.-มิ.ย.๖๖	ก.ค.-ก.ย.๖๖	
		๘.๗ ค่าน้ำมันเชื้อเพลิงในการตรวจสถานประกอบการ ๘.๘ ค่าวัสดุสำนักงาน/วัสดุคอมพิวเตอร์ ๘.๙ การโฆษณาทางสื่อออนไลน์ -การกำกับดูแลการโฆษณาผลิตภัณฑ์สุขภาพ - ติดตามตรวจสอบการโฆษณาทางวิทยุ กระจายเสียงในเขตพื้นที่ เดือนละ ๑ ครั้ง -อบรมผู้ประกอบการสื่อวิทยุ และเจ้าหน้าที่ (๑ ครั้ง)	๑๑.เพื่อพัฒนา กระบวนการจัดการ ปัญหาโฆษณาให้เป็น ระบบ และตอบโต้ทัน เหตุการณ์	วิทยุ / สื่อสิ่งพิมพ์ / ใบปลิว/ป้ายโฆษณา  ๘ อำเภอ  ๔๐ คน	ต.ค.๖๕ - ก.ย.๖๖  ต.ค.๖๕ - ก.ย.๖๖  ต.ค.๖๕ - ก.ย.๖๖	๔๐,๐๐๐  ๒๐,๐๐๐  ๒,๘๐๐		-  -	๒๐,๐๐๐  ๑๐,๐๐๐  -	๑๐,๐๐๐  ๑๐,๐๐๐  ๒,๘๐๐	๑๐,๐๐๐  -	
	ความมั่นคงทางเวชภัณฑ์	๙.ความมั่นคงทางเวชภัณฑ์  ๑.๑ การเตรียมความพร้อมเรื่องยา และเวชภัณฑ์ ใน ภาวะฉุกเฉิน - ประชุมคณะกรรมการ PTC จังหวัดชัยนาท (๒ ครั้ง/ปี)  ๑.๒ ลดภาระงานใน รพ.สต. IMM (ระบบ refill ยา)  -ประชุมคณะทำงาน IMM ด้านยา (๓ ครั้ง/ปี)	๙.เพื่อส่งเสริมการ บริหารเวชภัณฑ์ใน ภาพจังหวัดเพื่อให้เกิด ความมั่นคงทาง เวชภัณฑ์และเวชภัณฑ์ ในภาวะฉุกเฉิน  ๑๐. ลดภาระงานใน รพ.สต. IMM (ระบบ refill ยา)	๘ อำเภอ  ๓๐ คน  ๑๒ คน	ต.ค.๖๕ - ก.ย.๖๖							มาริสสา  นทนา
		<b>รวม</b>				<b>๕๐๐,๐๐๐</b>	<b>อ.ย.</b>	<b>-</b>	<b>๑๗๐,๕๐๐</b>	<b>๑๔๐,๓๓๖</b>	<b>๑๘๙,๑๖๔</b>	
๓๔	๑. ร้อยละ ๑๐๐ ของ สถานพยาบาลได้รับการอนุญาต  ๒. ร้อยละ ๑๐๐ ของสถาน พยาบาลที่มีความเสี่ยงสูง ได้รับการตรวจสอบเฝ้าระวัง  ๓. ร้อยละ ๘๐ ของสถาน บริการด้านสุขภาพได้รับการ ตรวจสอบเฝ้าระวัง	โครงการขับเคลื่อนงานคุ้มครองผู้บริโภคด้านบริการ สุขภาพในจังหวัดชัยนาท  - จัดประชุมคณะกรรมการสถานพยาบาล ประจำจังหวัดชัยนาท (๕ ครั้ง / ปี) รายละเอียดดังนี้  ๑. ค่าเบี้ยประชุมประธานอนุกรรมการสถานพยาบาล เป็นเงิน ๑,๐๐๐ บาท/ครั้ง ๕ ครั้ง เป็นเงิน ๕,๐๐๐ บาท  ๒. ค่าเบี้ยประชุมคณะกรรมการสถานพยาบาล จำนวน ๙ คนๆ ละ ๘๐๐ บาท/ครั้ง ๕ ครั้ง เป็นเงิน ๓๖,๐๐๐ บาท	๑.เพื่อขับเคลื่อนงาน คุ้มครองฯ ด้านบริการ สุขภาพในจังหวัดชัยนาท  ๒.เพื่อเฝ้าระวังสถาน พยาบาลในจังหวัดชัยนาท ที่มีความเสี่ยงสูง  ให้ปฏิบัติตามเกณฑ์ที่กำหนด ๓. เพื่อเฝ้าระวังสถาน บริการด้านสุขภาพใน	๑๐ คน	ธ.ค. ๖๕ - ก.ย. ๖๖	๔๑,๐๐๐	สป.	๘,๒๐๐	๘,๒๐๐	๘,๒๐๐	๑๖,๔๐๐	ณัทธดา นันทนา

แผนปฏิบัติการและแผนงบประมาณ สำนักงานสาธารณสุขจังหวัดชัยนาท ประจำปีงบประมาณ พ.ศ. ๒๕๖๖

ประเด็นยุทธศาสตร์สาธารณสุขจังหวัดชัยนาท ที่ ๑ ด้านส่งเสริมสุขภาพ ป้องกันโรค และคุ้มครองผู้บริโภคเป็นเลิศ (Promotion Prevention & Protection Excellence)

ลำดับ	ตัวชี้วัดโครงการ	โครงการ/กิจกรรมหลัก	วัตถุประสงค์	เป้าหมาย/ จำนวน	ระยะเวลา (ตั้งแต่วันที่- ถึงวันที่)	งบประมาณ รวม (บาท)	แหล่ง งบประมาณ	งบประมาณรายไตรมาส (บาท)				ผู้รับผิดชอบ
								ไตรมาส ๑	ไตรมาส ๒	ไตรมาส ๓	ไตรมาส ๔	
								ต.ค.-ธ.ค.๖๕	ม.ค.-มี.ค.๖๖	เม.ย.-มิ.ย.๖๖	ก.ค.-ก.ย.๖๖	
		-ค่าตอบแทนนอกเวลาราชการในการตรวจเฝ้าระวัง สถานพยาบาลที่มีความเสี่ยงสูงจังหวัดชัยนาท ๑.ค่าตอบแทนนอกเวลาราชการวันธรรมดา จำนวน ๑๐วันๆ ละ ๒๐๐ บาท/คน ๔ คน เป็นเงิน ๘,๐๐๐บาท -จัดประชุมคณะกรรมการเปรียบเทียบคดีประจำจังหวัด ชัยนาท (๑ ครั้ง/ปี) รายละเอียดดังนี้ ๑. ค่าเบี้ยประชุมประธานอนุกรรมการสถานพยาบาล เป็นเงิน ๑,๐๐๐ บาท/ครั้ง ๑ ครั้ง เป็นเงิน ๑,๐๐๐ บาท ๒. ค่าเบี้ยประชุมคณะอนุกรรมการสถานพยาบาล จำนวน ๖ คนๆ ละ ๘๐๐ บาท/ครั้ง ๑ ครั้ง เป็นเงิน ๔,๘๐๐ บาท -ตรวจเฝ้าระวังสถานบริการด้านสุขภาพในจังหวัดชัยนาท	จังหวัดชัยนาทให้ปฏิบัติตาม เกณฑ์ที่กำหนด ๔.สถานพยาบาลได้รับ อนุญาตในเวลาที่กำหนด	๘ อำเภอ  ๑๐ คน  ๘ อำเภอ	พ.ย. ๖๕ - เม.ย. ๖๖  ธ.ค.๖๕ - ก.ย.๖๖  พ.ย.๖๕ - พ.ค.๖๖	๘,๐๐๐  ๕,๘๐๐		๘,๐๐๐  -	-  ๕,๘๐๐	-  -	-  -	
		<b>รวม</b>				<b>๕๔,๘๐๐</b>	<b>สป.</b>	<b>๑๖,๒๐๐</b>	<b>๑๔,๐๐๐</b>	<b>๘,๒๐๐</b>	<b>๑๖,๔๐๐</b>	
๓๕	ร้อยละ ๑๐๐ของ กลุ่มเป้าหมายได้รับข้อมูล ข่าวสารงานสาธารณสุข	<b>สุขศึกษาและเผยแพร่ประชาสัมพันธ์</b> เผยแพร่บทความคอลัมน์ประจำผ่าน นสพ.ท้องถิ่น ๓ ฉบับ เดือนละ ๒ ครั้ง  งานผลิตสื่อตามงานนโยบายและภาวะวิกฤติ	เพื่อให้ประชาชนได้รับ การเผยแพร่ข้อมูล ข่าวสารงานสาธารณสุข  เพื่อให้ประชาชนได้รับ การเผยแพร่ข้อมูล ข่าวสารงานสาธารณสุข	ประชาชนทั่วไป  ประชาชนทั่วไป	ต.ค. ๖๕- ก.ย.๖๖  ต.ค. ๖๕- ก.ย.๖๖	๓๒,๔๐๐  ๑๕,๐๐๐	สป.  สป.	-  -	๑๐,๘๐๐  ๕,๐๐๐	๑๐,๘๐๐  ๕,๐๐๐	๑๐,๘๐๐  ๕,๐๐๐	อเนก ก.พัฒนา คุณภาพฯ
		<b>รวม</b>				<b>๔๗,๔๐๐</b>	<b>สป.</b>	<b>-</b>	<b>๑๕,๘๐๐</b>	<b>๑๕,๘๐๐</b>	<b>๑๕,๘๐๐</b>	
	<b>๓๕ โครงการ</b>	<b>รวมเงินทั้งหมด</b>				<b>๗๗๗,๓๘๐</b>		<b>๑๖,๒๐๐</b>	<b>๒๗๑,๕๕๐</b>	<b>๒๒๙,๖๖๖</b>	<b>๒๕๙,๙๖๔</b>	

# ประเด็นยุทธศาสตร์ที่ ๒

ด้านบริการเป็นเลิศ (Service Excellence)

จำนวน ๒๓ โครงการ เป็นเงิน ๓,๔๙๗,๔๓๐ บาท

แผนปฏิบัติการและแผนงบประมาณ สำนักงานสาธารณสุขจังหวัดชัยนาท ประจำปีงบประมาณ พ.ศ. ๒๕๖๖

ประเด็นยุทธศาสตร์สาธารณสุขจังหวัดชัยนาท ที่ ๒ ด้านบริการเป็นเลิศ (Service Excellence)

ลำดับ	โครงการ/กิจกรรมหลัก	งบประมาณรวม (บาท)	แหล่งงบประมาณ	งบประมาณรายไตรมาส (บาท)				กลุ่มงาน
				ไตรมาส ๑	ไตรมาส ๒	ไตรมาส ๓	ไตรมาส ๔	
				ต.ค.-ธ.ค.๖๕	ม.ค.-มี.ค.๖๖	เม.ย.-มิ.ย.๖๖	ก.ค.-ก.ย.๖๖	
๑	ประชุมขับเคลื่อนและพัฒนาระบบงานทันต-สาธารณสุขในเครือข่ายบริการสุขภาพ จังหวัดชัยนาท ปี ๒๕๖๖	-		-	-	-	-	ทันตสาธารณสุข
๒	พัฒนาระบบบริการการแพทย์แผนไทยและการแพทย์ทางเลือก และพัฒนาการท่องเที่ยวเชิงสุขภาพและการแพทย์ จังหวัดชัยนาท	๒๖๐,๑๑๐	กองทุนภูมิปัญญาการแพทย์แผนไทย	๒,๒๕๐	๑๓๘,๖๖๐	๘๕,๓๐๐	๓๓,๙๐๐	แพทย์แผนไทยฯ
๓	โครงการคัดกรองมะเร็งเต้านมโดยเครื่องเอกซเรย์เต้านมเคลื่อนที่(Mammogram)ในสตรีกลุ่มเสี่ยงและด้อยโอกาส ๔ หน่วย ๔ ภาค ทั่วประเทศ เณิมพระเกียรติและถวายเป็นพระราชกุศลแด่พระบาทสมเด็จพระวชิรเกล้าเจ้าอยู่หัวในโอกาสเจริญพระชนมพรรษาครบ ๗๐ พรรษา ๒๘ กรกฎาคม ๒๕๖๕	๑๖๒,๓๕๐	สป.	-	๗๕๐	๔,๕๐๐	๑๕๗,๑๐๐	ควบคุมโรคไม่ติดต่อฯ
๔	โครงการเฝ้าระวังป้องกันควบคุมโรคไตเรื้อรัง	-		-	-	-	-	ควบคุมโรคไม่ติดต่อฯ
๕	โครงการพัฒนาระบบบริการดูแลรักษาผู้ป่วยโรคตาต้อกระจก	-		-	-	-	-	ควบคุมโรคไม่ติดต่อฯ
๖	พัฒนาระบบบริการโรคปอดอุดกั้นเรื้อรัง (Chronic obstructive pulmonary disease: COPD)	-		-	-	-	-	ควบคุมโรคไม่ติดต่อฯ
๗	โครงการเฝ้าระวังและป้องกันโรคมะเร็ง	๑๘,๒๘๐	สป.และศูนย์อนามัยที่ ๓	๑๗,๗๘๐	-	๕๐๐	-	ควบคุมโรคไม่ติดต่อฯ
๘	ส่งเสริมการพัฒนาคุณภาพชีวิต และฟื้นฟูสมรรถภาพที่จำเป็นต่อสุขภาพ คนพิการ	-		-	-	-	-	ควบคุมโรคไม่ติดต่อฯ
๙	เฝ้าระวัง ส่งเสริม และดูแลสุขภาพกลุ่มเสี่ยง และกลุ่มผู้เสียหายจากการค้ำมนุษย์	-		-	-	-	-	ควบคุมโรคไม่ติดต่อฯ
๑๐	โครงการสนับสนุนการควบคุมการบริโภคยาสูบและเครื่องดื่มแอลกอฮอล์จังหวัดชัยนาท	๔๙๘,๔๐๐	กองยาสูบ สป.	๑๙๐,๘๐๐	๑๖๐,๑๕๐	๑๔๗,๔๕๐	-	ควบคุมโรคไม่ติดต่อฯ
๑๑	โครงการป้องกันการจมน้ำในเด็กอายุต่ำกว่า ๑๕ ปี	-		-	-	-	-	ควบคุมโรคไม่ติดต่อฯ

แผนปฏิบัติการและแผนงบประมาณ สำนักงานสาธารณสุขจังหวัดชัยนาท ประจำปีงบประมาณ พ.ศ. ๒๕๖๖

ประเด็นยุทธศาสตร์สาธารณสุขจังหวัดชัยนาท ที่ ๒ ด้านบริการเป็นเลิศ (Service Excellence)

ลำดับ	โครงการ/กิจกรรมหลัก	งบประมาณรวม (บาท)	แหล่งงบประมาณ	งบประมาณรายไตรมาส (บาท)				กลุ่มงาน
				ไตรมาส ๑	ไตรมาส ๒	ไตรมาส ๓	ไตรมาส ๔	
				ต.ค.-ธ.ค.๖๕	ม.ค.-มี.ค.๖๖	เม.ย.-มิ.ย.๖๖	ก.ค.-ก.ย.๖๖	
๑๒	การลดปัจจัยเสี่ยงทางสุขภาพด้านยาเสพติดแบบบูรณาการ ประจำปีงบประมาณ พ.ศ. ๒๕๖๖	๑,๓๕๐,๗๐๐	งบยาเสพติด	-	๗๐๑,๙๕๐	๖๔๘,๗๕๐	-	ควบคุมโรคไม่ติดต่อฯ
๑๓	โครงการพัฒนาระบบบริการสุขภาพสาขาโรคไม่ติดต่อเรื้อรัง	๓,๓๐๐	สป.	-	๑,๓๐๐	๗๐๐	๑,๓๐๐	ควบคุมโรคไม่ติดต่อฯ
๑๔	โครงการป้องกันภาวะเสี่ยงโรคหลอดเลือดสมองในกลุ่มผู้ป่วยโรคเรื้อรัง	-		-	-	-	-	ควบคุมโรคไม่ติดต่อฯ
๑๕	โครงการพัฒนาศักยภาพการบริการผู้ป่วยโรคหัวใจและหลอดเลือด	-		-	-	-	-	ควบคุมโรคไม่ติดต่อฯ
๑๖	โครงการป้องกันและแก้ไขปัญหาสุขภาพจิตในชุมชน	๓๕,๐๕๐	สป.	-	๑๗,๕๒๕	-	๑๗,๕๒๕	ควบคุมโรคไม่ติดต่อฯ
๑๗	โครงการ TO BE NUMBER ONE	๒๙๖,๕๒๐	สป.	๓๐,๐๐๐	๔๗,๐๐๐	๖๔,๐๐๐	๑๕๕,๕๒๐	ควบคุมโรคไม่ติดต่อฯ
๑๘	โครงการสนับสนุนการดำเนินงานระบบบริการการแพทย์ฉุกเฉิน จังหวัดชัยนาท ปี ๒๕๖๖	๗๗๔,๐๐๐	การแพทย์ฉุกเฉิน	๒๖,๐๗๕	๓๑๗,๖๐๐	๔๐๕,๙๕๐	๒๔,๓๗๕	ควบคุมโรคไม่ติดต่อฯ
๑๙	หน่วยแพทย์อาสาสมเด็จพระศรีนครินทราบรมราชชนนี (พอ.สว.) จังหวัดชัยนาท สมเด็จพระเจ้าน้องนางเธอ เจ้าฟ้าจุฬาภรณวลัยลักษณ์ อัครราชกุมารี กรมพระศรีสวางควัฒน วรขัตติยราชนารี	๓๖,๓๒๐	สป.	-	๒๐,๒๔๐	-	๑๖,๐๘๐	พัฒนาคุณภาพฯ
๒๐	พัฒนาระบบบริการสุขภาพ (Service Plan) จังหวัดชัยนาท	๖,๗๕๐	สป.	-	๒,๒๕๐	๒,๒๕๐	๒,๒๕๐	พัฒนาคุณภาพฯ
๒๑	พัฒนาระบบบริการสาธารณสุขสำหรับผู้ต้องขังในเรือนจำ ตามโครงการราชทัณฑ์ปันสุขทำความ ดี เพื่อชาติ ศาสน์ กษัตริย์	๖,๑๕๐	สป.	-	๒,๕๕๐	๑,๘๐๐	๑,๘๐๐	พัฒนาคุณภาพฯ
๒๒	หน่วยแพทย์เคลื่อนที่อาสา สมเด็จพระศรีนครินทราบรมราชชนนี (พอ.สว.) จังหวัดชัยนาท ปี ๒๕๖๖	๓๖,๐๐๐	งบกองทุนหมุนเวียน พอ.สว.	-	๑๐,๘๐๐	๑๐,๘๐๐	๑๔,๔๐๐	พัฒนาคุณภาพฯ
๒๓	การพัฒนาการขับเคลื่อนหน่วยบริการปฐมภูมิ/เครือข่ายหน่วยบริการปฐมภูมิ (PCU/NPCU)	๑๓,๕๐๐	งบปฐมภูมิ	-	๔,๕๐๐	๔,๕๐๐	๔,๕๐๐	พัฒนาคุณภาพฯ
	<b>รวม ๒๓ โครงการ</b>	<b>๓,๔๙๗,๔๓๐</b>		<b>๒๖๖,๙๐๕</b>	<b>๑,๔๒๕,๒๗๕</b>	<b>๑,๓๗๖,๕๐๐</b>	<b>๔๒๘,๗๕๐</b>	

แผนปฏิบัติการและแผนงบประมาณ สำนักงานสาธารณสุขจังหวัดชัยนาท ประจำปีงบประมาณ พ.ศ. ๒๕๖๖

ประเด็นยุทธศาสตร์สาธารณสุขจังหวัดชัยนาท ที่ ๒ ด้านบริการเป็นเลิศ (Service Excellence)

ลำดับ	ตัวชี้วัดโครงการ	โครงการ/กิจกรรมหลัก	วัตถุประสงค์	เป้าหมาย/จำนวน	ระยะเวลา (ตั้งแต่วันที่-ถึงวันที่)	งบประมาณรวม (บาท)	แหล่งงบประมาณ	งบประมาณรายไตรมาส (บาท)				ผู้รับผิดชอบ
								ไตรมาส ๑	ไตรมาส ๒	ไตรมาส ๓	ไตรมาส ๔	
								ต.ค.-ธ.ค.๖๕	ม.ค.-มี.ค.๖๖	เม.ย.-มิ.ย.๖๖	ก.ค.-ก.ย.๖๖	
๑	๑. อัตราการใช้บริการสุขภาพช่องปาก ของประชาชนในพื้นที่ไม่น้อยกว่า ร้อยละ ๔๐ ๒. จำนวนหน่วยบริการปฐมภูมิ(PCU)และเครือข่ายหน่วยบริการปฐมภูมิ(NPCU) ผ่านมาตรฐานการงานสุขภาพช่องปาก ๒.๑.มี PCU/NPCU ในจังหวัดที่ขึ้นทะเบียน ผ่านเกณฑ์ขั้นต่ำไม่น้อยกว่าร้อยละ ๒๕ ๒.๒.มี PCU/NPCU ในจังหวัดที่ขึ้นทะเบียน ผ่านเกณฑ์ขั้นสูงอย่างน้อย ๑ แห่ง	๑. ประชุมชี้แจงการขับเคลื่อนแนวทางการดำเนินงานทันตสาธารณสุข ปี ๒๕๖๖ (โดยใช้ช่องทางระบบ Web Ex-Conference) ๒. ประชุมขับเคลื่อนทีมคณะกรรมการพัฒนาระบบบริการสุขภาพ สาขาสุขภาพช่องปาก ปี ๒๕๖๖ ๓. ติดตาม ควบคุมกำกับพัฒนาระบบงานทันตสาธารณสุข(service plan) ของจังหวัดชัยนาท	๑. เพื่อผลักดันให้เกิดการขับเคลื่อนนโยบายงานทันตสาธารณสุขระดับจังหวัดชัยนาท ๒. เพื่อพัฒนาระบบบริการสุขภาพช่องปากในเครือข่ายบริการสุขภาพระดับอำเภอ ที่เหมาะสม	-ทันตบุคลากร จนท. สาธารณสุข ๖๔ คน คณะกรรมการ SP ๑๓ คน	พ.ย. ๖๕ - ก.ย.๖๖	-		-	-	-	-	ประเสริฐ เพ็ญพัฒน์ กง.ทันตสาธารณสุข
		<b>รวม</b>				-		-	-	-	-	
๒	๑ ร้อยละของจำนวนผู้ป่วยที่มีการตรวจวินิจฉัยโรคหลอดเลือดสมองอัมพฤกษ์ อัมพาตระยะกลาง (IntermediateCare) ที่ได้รับการดูแลด้วยการแพทย์แผนไทยและการแพทย์ทางเลือกเพิ่มขึ้น (ร้อยละ ๓) ๒ ร้อยละของประชาชนที่มารับบริการในระดับปฐมภูมิได้รับการรักษาด้วยการแพทย์แผนไทยและการแพทย์ทางเลือก (ร้อยละ ๓๕) ๓ ร้อยละของศูนย์เวลเนส (Wellness Center)แหล่งท่องเที่ยวเชิงสุขภาพที่ได้รับ	พัฒนาระบบบริการการแพทย์แผนไทยและการแพทย์ทางเลือก และพัฒนาการท่องเที่ยวเชิงสุขภาพและการแพทย์ จังหวัดชัยนาท	๑. เพื่อส่งเสริมให้ประชาชนเข้าถึงบริการด้านการแพทย์แผนไทยและการแพทย์ทางเลือกที่มีคุณภาพ ครอบคลุมหน่วยบริการสาธารณสุขทุกระดับ ๒. เพื่อสนับสนุนการดำเนินงานด้านการแพทย์แผนไทยและการแพทย์ทางเลือกในสถานบริการทุกระดับ ได้อย่างมี									กง.แพทย์แผนไทยฯ
		๑. ประชุมผู้รับผิดชอบงานการแพทย์แผนไทยฯ ขับเคลื่อนการดำเนินงานแพทย์แผนไทยและการแพทย์ทางเลือก - ค่าอาหารว่างและเครื่องดื่ม จำนวน ๓๐ คน x ๒๕ บาท จำนวน ๑ มื้อ เป็นเงิน ๗๕๐ บาท	คุณภาพ ครอบคลุมหน่วยบริการสาธารณสุขทุกระดับ	๑ ผู้รับผิดชอบงานแพทย์แผนไทย - สสจ. ๔ คน - รพท.,รพช. ๘ คน - สสอ. ๘ คน - รพ.สต. ๑๐ คน	๗๕๐	กองทุน ภูมิปัญญา การแพทย์แผนไทย	๗๕๐	-	-	-	-	ปิยพร ณรงค์ กฤติยา สยามล
		๒. สนับสนุนและพัฒนาระบบบริการการดำเนินงานแพทย์แผนไทยและการแพทย์ทางเลือก จังหวัดชัยนาท ๒.๑ ประชุมคณะกรรมการ/คณะทำงานการพัฒนา ระบบบริการ (Service Plan แพทย์แผนไทย) จังหวัดชัยนาท - ค่าอาหารว่างและเครื่องดื่ม จำนวน ๓๐ คน x ๒๕ บาท จำนวน ๔ มื้อ เป็นเงิน ๓,๐๐๐ บาท	คุณภาพตามเกณฑ์มาตรฐาน	คำสั่ง SP แพทย์แผนไทย จำนวน ๓๐ คน	๓,๐๐๐	กองทุน ภูมิปัญญา การแพทย์แผนไทย	๗๕๐	๗๕๐	๗๕๐	๗๕๐	๗๕๐	

แผนปฏิบัติการและแผนงบประมาณ สำนักงานสาธารณสุขจังหวัดชัยนาท ประจำปีงบประมาณ พ.ศ. ๒๕๖๖

ประเด็นยุทธศาสตร์สาธารณสุขจังหวัดชัยนาท ที่ ๒ ด้านบริการเป็นเลิศ (Service Excellence)

ลำดับ	ตัวชี้วัดโครงการ	โครงการ/กิจกรรมหลัก	วัตถุประสงค์	เป้าหมาย/จำนวน	ระยะเวลา (ตั้งแต่วันที่- ถึงวันที่)	งบประมาณ รวม (บาท)	แหล่ง งบประมาณ	งบประมาณรายไตรมาส (บาท)				ผู้รับผิดชอบ
								ไตรมาส ๑	ไตรมาส ๒	ไตรมาส ๓	ไตรมาส ๔	
								ต.ค.-ธ.ค.๖๕	ม.ค.-มี.ค.๖๖	เม.ย.-มิ.ย.๖๖	ก.ค.-ก.ย.๖๖	
	การยกระดับแบบมีส่วนร่วมและสร้างสรรค์ ด้านภูมิปัญญา การแพทย์แผนไทย การแพทย์ทางเลือก และสมุนไพรให้มีคุณค่าและมูลค่าสูงขึ้น (ร้อยละ ๒๐จากปีที่ผ่านมา : ๓๖แห่ง)	๒.๒ สนับสนุนการจัดตั้งคลินิกการแพทย์แผนไทยและการแพทย์ทางเลือกในระดับปฐมภูมิ ใน รพ.สต.ขนาด ใหญ่ หรือขนาดกลาง จำนวน ๕ แห่ง อ.เมืองชัยนาท ๑ แห่ง (รพ.สต.ชัยนาท) อ.มโนรมย์ ๑ แห่ง (รพ.สต.คิ่งสำเภา) อ.วัดสิงห์ ๑ แห่ง (รพ.สต.หนองน้อย) อ.หันคา ๑ แห่ง (รพ.สต.วังไก่อ่เรียน) อ.เนินขาม ๑ แห่ง (รพ.สต.สุขเดือนห้า)	๓. เพื่อส่งเสริมการดำเนินการอนุรักษ์และคุ้มครองการแพทย์แผนไทย การแพทย์พื้นบ้านและการแพทย์ทางเลือกจังหวัดชัยนาท	รพ.สต. ๕ แห่ง			เงินบำรุง หน่วยบริการ					
	๔ ร้อยละการให้บริการของหน่วยบริการสาธารณสุขที่มีการจัดบริการคลินิกกัญชาทางการแพทย์ ๔.๑ ร้อยละของผู้ป่วยที่มีการวินิจฉัยระยะประคับประคอง (Palliative care) ที่ได้รับการรักษาด้วยยา กัญชาทางการแพทย์ร้อยละ ๕ ๔.๒ ร้อยละของผู้ป่วยทั้งหมดที่ได้รับการรักษาด้วยยา กัญชาทางการแพทย์ เพิ่มขึ้นร้อยละ ๕ ๔.๓ จำนวนงานวิจัยและการจัดการความรู้ด้านกัญชาทางการแพทย์ในจังหวัด จังหวัดชัยนาทมีงานวิจัยอย่างน้อย ๑ เรื่อง และมีการจัดการความรู้อย่างน้อย ๑ ครั้ง	๒.๓ การบูรณาการแพทย์แผนไทยในผู้สูงอายุกิจกรรมการพัฒนาความเข้มแข็งด้านสังคมและบริการที่เอื้อประโยชน์ต่อสุขภาพของผู้สูงอายุด้วยภูมิปัญญาและแพทย์แผนไทย ๑) สถานบริการที่มีบุคลากรแพทย์แผนไทยและผู้ช่วยแพทย์แผนไทยร่วมทีมหมอครอบครัวออกเยี่ยมบ้าน และกลุ่มเป้าหมายตามกลุ่มวัย ๒.๔ บูรณาการบริการแพทย์แผนไทยและการแพทย์ทางเลือกในสถานบริการทุกระดับให้มีการบริการตรวจ วินิจฉัย ส่งเสริม รักษาโรคเรื้อรัง ๑) สถานบริการสาธารณสุขมีมีแพทย์แผนไทย/แพทย์แผนไทยประยุกต์ มีการจัดบริการแพทย์แผนไทยและการแพทย์ทางเลือกตรวจ วินิจฉัย ส่งเสริม รักษาโรคเรื้อรัง เช่น DM, HT, COPD, OA, CVA CA ฯลฯ เพื่อขึ้นอย่างน้อย ๑ โรค ๑.๑) ประชุมจัดทำแนวทางการให้บริการแพทย์แผนไทย CPG แผนไทย อย่างน้อย ๒ โรค ผ่านระบบการประชุมทางไกล ๑.๒) ประกาศใช้แนวทางการให้บริการแพทย์แผนไทย CPG แผนไทย อย่างน้อย ๒ โรค ๒) แพทย์แผนไทย/แพทย์แผนไทยประยุกต์ ใน รพท. รพช. ร่วมบูรณาการการดูแลผู้ป่วยโรคหลอดเลือดสมอง อัมพฤกษ์ อัมพาตระยะกลาง intermediate care ด้วยศาสตร์การแพทย์แผนไทยและการการแพทย์ทางเลือก	๔.เพื่อพัฒนาคุณภาพวัตถุดิบสมุนไพรในพื้นที่จังหวัดชัยนาท ๕. เพื่อส่งเสริมให้มีการใช้สมุนไพรไทยในท้องถิ่น ในการดูแลสุขภาพตนเอง และคนในครอบครัวได้ ๖. เพื่อสนับสนุนให้ภาคีเครือข่ายมีส่วนร่วมในการส่งเสริมการดำเนินการแพทย์แผนไทยและการแพทย์ทางเลือก	รพท.,รพช. ๘ แห่ง รพ.สต./สอ. ๘ แห่ง รพท.,รพช. ๘ ทีม รพท.,รพช. ๘ ทีม แพทย์แผนไทย/ ประยุกต์ จำนวน ๑๕ คน รพท.,รพช. ๘ ทีม	ช.ค. ๖๕- ม.ค.-๑๙๖๖ ช.ค. ๖๕- ม.๕. ๖๖ ช.ค. ๖๕- ก.ย. ๖๖ ช.ค. ๖๕- ก.ย. ๖๖ ช.ค. ๖๕- ก.ย. ๖๖		เงินบำรุง หน่วยบริการ เงินบำรุง หน่วยบริการ เงินบำรุง หน่วยบริการ เงินบำรุง หน่วยบริการ					

แผนปฏิบัติการและแผนงบประมาณ สำนักงานสาธารณสุขจังหวัดชัยนาท ประจำปีงบประมาณ พ.ศ. ๒๕๖๖  
 ประเด็นยุทธศาสตร์สาธารณสุขจังหวัดชัยนาท ที่ ๒ ด้านบริการเป็นเลิศ (Service Excellence)

ลำดับ	ตัวชี้วัดโครงการ	โครงการ/กิจกรรมหลัก	วัตถุประสงค์	เป้าหมาย/จำนวน	ระยะเวลา (ตั้งแต่วันที่- ถึงวันที่)	งบประมาณ รวม (บาท)	แหล่ง งบประมาณ	งบประมาณรายไตรมาส (บาท)				ผู้รับผิดชอบ
								ไตรมาส ๑	ไตรมาส ๒	ไตรมาส ๓	ไตรมาส ๔	
								ต.ค.-ธ.ค.๖๕	ม.ค.-มี.ค.๖๖	เม.ย.-มิ.ย.๖๖	ก.ค.-ก.ย.๖๖	
		๒.๑) รพท/รพช. ร่วมจัดบริการการดูแลฟื้นฟูผู้ป่วยอัมพฤกษ์ อัมพาต และ IMC ด้วยการแพทย์แผนไทยและ การแพทย์ทางเลือก ๒.๒) สนับสนุนการเพิ่มศักยภาพการฟื้นฟูผู้ป่วยอัมพฤกษ์ อัมพาต และ IMC ด้วยการแพทย์แผนไทยและ การแพทย์ทางเลือก ๒.๓) สนับสนุนการวิจัยเพื่อติดตาม/ประเมินประสิทธิ ผลและต้นทุนบริการแพทย์แผนไทย ร่วมกับส่วนกลาง 2) ส่งเสริมกิจกรรมการดูแลสุขภาพประชาชน ทุกกลุ่มวัย ด้วยศาสตร์การแพทย์แผนไทยฯ - สนับสนุนการนวดกระตุ้นพัฒนาเด็ก, ทักษะมือเกลือ มารดาหลังคลอด - ส่งเสริมการใช้สมุนไพร ในกลุ่มเด็กวัยเรียน - ลดบุหรี่ปัญญาพิษในกลุ่มวัยรุ่น - สนับสนุนการจัดบริการ NCD, office syndrome, ลดบุหรี่ปัญญาพิษในเกษตรกร ในกลุ่มวัยทำงาน - การฟื้นฟูสภาพผู้สูงอายุ การป้องกันสมองเสื่อม ข้อเข่าเสื่อม ในกลุ่มผู้สูงอายุ		จำนวน ๘ แห่ง รพท. ๑ แห่ง รพช. ๗ แห่ง  รพท.,รพช. ๘ แห่ง รพ.สต./สอ. ๖ แห่ง	ธ.ค. ๖๕- ก.ย. ๖๖  ธ.ค. ๖๕- ก.ย. ๖๖		เงินบำรุง หน่วยบริการ  เงินบำรุง หน่วยบริการ					
		<b>๓. สนับสนุนและพัฒนาระบบบริการคลินิกกัญชาทาง                      การแพทย์ จังหวัดชัยนาท</b> ๓.๑ ประชุมคณะกรรมการ/คณะทำงานการพัฒนา ระบบบริการ (Service Plan กัญชาทางการแพทย์) จังหวัดชัยนาท - ค่าอาหารว่างและเครื่องดื่ม จำนวน ๓๐ คน x ๒๕ บาท จำนวน ๔ มื้อ เป็นเงิน ๓,๐๐๐ บาท ๓.๒. อบรมการใช้กัญชาทางการแพทย์แผนไทยในผู้ป่วย Palliative care จังหวัดชัยนาท - ค่าอาหารกลางวัน จำนวน ๒๐ คน X ๑๐๐ บาท จำนวน ๑ วัน เป็นเงิน ๒,๐๐๐ บาท - ค่าอาหารว่างและเครื่องดื่ม จำนวน ๒๐ คน x ๒๕ บาท x ๒ มื้อ จำนวน ๑ วัน เป็นเงิน ๑,๐๐๐ บาท - ค่าตอบแทนวิทยากร จำนวน ๑ คน x ๖๐๐ บาท จำนวน ๖ ชั่วโมง x ๑ วัน รวมเป็นเงิน ๓,๖๐๐ บาท		คก.SP สาขา กัญชา ทางแพทย์ จำนวน ๓๐ คน  รพท.,รพช. ๘ แห่ง รพ.สต./สอ. ๖ แห่ง จำนวน ๒๐ คน	ธ.ค. ๖๕- ก.ย. ๖๖  มี.ค.-๖๖	๑๔,๘๕๐  ๓,๐๐๐  ๑๑,๘๕๐  ๒,๐๐๐  ๑,๐๐๐  ๓,๖๐๐	กองทุน ภูมิปัญญา การแพทย์ แผนไทย  กองทุน ภูมิปัญญา การแพทย์ แผนไทย	๗๕๐  ๗๕๐  -  -  -	๑๒,๖๐๐  ๗๕๐  ๑๑,๘๕๐  ๒,๐๐๐  ๑,๐๐๐  ๓,๖๐๐	๗๕๐  ๗๕๐  -  -	๗๕๐  ๗๕๐  -  -	



แผนปฏิบัติการและแผนงบประมาณ สำนักงานสาธารณสุขจังหวัดชัยนาท ประจำปีงบประมาณ พ.ศ. ๒๕๖๖

ประเด็นยุทธศาสตร์สาธารณสุขจังหวัดชัยนาท ที่ ๒ ด้านบริการเป็นเลิศ (Service Excellence)

ลำดับ	ตัวชี้วัดโครงการ	โครงการ/กิจกรรมหลัก	วัตถุประสงค์	เป้าหมาย/จำนวน	ระยะเวลา (ตั้งแต่วันที่- ถึงวันที่)	งบประมาณ รวม (บาท)	แหล่ง งบประมาณ	งบประมาณรายไตรมาส (บาท)				ผู้รับผิดชอบ
								ไตรมาส ๑	ไตรมาส ๒	ไตรมาส ๓	ไตรมาส ๔	
								ต.ค.-ธ.ค.๖๕	ม.ค.-มี.ค.๖๖	เม.ย.-มิ.ย.๖๖	ก.ค.-ก.ย.๖๖	
		- ค่าที่พักวิทยากร ๑ คืน ๘๕๐ บาท x ๑ ห้อง เป็นเงิน ๘๕๐ บาท - ค่าพาหนะวิทยากร เป็นเงิน ๒,๔๐๐ บาท - ค่าวัสดุสำนักงาน เป็นเงิน ๒,๐๐๐ บาท				๘๕๐		-	๘๕๐	-	-	
		<b>๔. พัฒนาศักยภาพบุคลากรด้านสาธารณสุข ได้แก่ แพทย์ พยาบาล สหวิชาชีพ แพทย์แผนไทย ให้มีความรู้ด้านการจัดการบริการการแพทย์แผนไทย เพื่อพัฒนาการบริการที่ได้มาตรฐาน</b> ๔.๑ สนับสนุนการอบรมหลักสูตรการดูแลผู้ป่วย Intermediate care ด้วยศาสตร์การแพทย์แผนไทย จำนวน ๓ วัน ประกอบด้วยแพทย์ พยาบาล แพทย์แผนไทย กายภาพบำบัด นักกิจกรรมบำบัด (งบประมาณเงินบำรุงของสถานบริการ) ๔.๒ จัดอบรมเชิงปฏิบัติการเกี่ยวกับการปรุงยาสมุนไพร เฉพาะราย ในสถานบริการสาธารณสุขสำหรับแพทย์แผนไทย/แพทย์แผนไทยประยุกต์ จำนวน ๑๕ คน ๑) ค่าตอบแทนวิทยากร จำนวน ๑๒ ชม. X ๑,๒๐๐ บาท จำนวน ๑ คน เป็นเงิน ๑๔,๔๐๐ บาท ๒) ค่าที่พักสำหรับวิทยากร จำนวน ๑ คืนๆละ ๘๕๐ บาท จำนวน ๑ คน ๓) ค่าอาหารกลางวัน จำนวน ๒ มื้อ x ๑๐๐ บาท จำนวน ๒๐ คน เป็นเงิน ๔,๐๐๐ บาท ๔) ค่าอาหารว่างและเครื่องดื่ม จำนวน ๔ มื้อ x ๒๕ บาท จำนวน ๒๐ คน เป็นเงิน ๒,๐๐๐ บาท ๕) ค่าจ้างเหมาเอกสารประกอบการอบรมเชิงปฏิบัติการ เกี่ยวกับการใช้ยาสมุนไพร จำนวน ๒๐ ชุด x ๒๕ บาท เป็นเงิน ๕๐๐ บาท ๖) ค่าวัสดุสำนักงานใช้ในการอบรมเชิงปฏิบัติการฯ เช่น วัสดุพิมพ์สมุนไพร ผงยาสมุนไพร ๔.๓ การอบรมนวดแผนไทยให้กับประชาชนจังหวัดชัยนาท เพื่อสนับสนุนการหน่วยบริการและการดำเนินงานดูแลผู้ป่วย Intermediate care ๑) ประชาสัมพันธ์รับสมัครผู้เข้ารับการอบรมหลักสูตร นวดแผนไทยหลักสูตร ๓๓๐ ชั่วโมง	จำนวน ๑ ทีม (รพท.)	มี.ค.-๖๖	๔๐,๗๙๐	กองทุน ภูมิปัญญา การแพทย์ แผนไทย เงินบำรุง หน่วยบริการ	-	๔๐,๗๙๐	-	-		
			แพทย์แผนไทย/แพทย์แผนไทยประยุกต์ จำนวน ๑๕ คน (รพ.ท./รพช./สอน/รพ.สต.)	ก.พ.๖๖	๒๓,๗๕๐	กองทุน ภูมิปัญญา การแพทย์ แผนไทย	-	๒๓,๗๕๐	-	-		
						๑๔,๔๐๐		-	๑๔,๔๐๐	-	-	
						๘๕๐		-	๘๕๐	-	-	
						๔,๐๐๐		-	๔,๐๐๐	-	-	
						๒,๐๐๐		-	๒,๐๐๐	-	-	
						๕๐๐		-	๕๐๐	-	-	
						๒,๐๐๐		-	๒,๐๐๐	-	-	
			ประชาชน จำนวน ๔๐ คน	ธ.ค. ๖๕, เม.ย.๖๖	๑๗,๐๔๐	กองทุน ภูมิปัญญา การแพทย์ แผนไทย	-	๑๗,๐๔๐	-	-		
					ธ.ค. ๖๕, ม.ค.-๖๖							

แผนปฏิบัติการและแผนงบประมาณ สำนักงานสาธารณสุขจังหวัดชัยนาท ประจำปีงบประมาณ พ.ศ. ๒๕๖๖

ประเด็นยุทธศาสตร์สาธารณสุขจังหวัดชัยนาท ที่ ๒ ด้านบริการเป็นเลิศ (Service Excellence)

ลำดับ	ตัวชี้วัดโครงการ	โครงการ/กิจกรรมหลัก	วัตถุประสงค์	เป้าหมาย/จำนวน	ระยะเวลา (ตั้งแต่วันที่- ถึงวันที่)	งบประมาณ รวม (บาท)	แหล่ง งบประมาณ	งบประมาณรายไตรมาส (บาท)				ผู้รับผิดชอบ
								ไตรมาส ๑	ไตรมาส ๒	ไตรมาส ๓	ไตรมาส ๔	
								ต.ค.-ธ.ค.๖๕	ม.ค.-มี.ค.๖๖	เม.ย.-มิ.ย.๖๖	ก.ค.-ก.ย.๖๖	
		๒) เปิดรับสมัครเข้ารับการอบรมหลักสูตรนวดแผนไทย หลักสูตร ๓๓๐ ชั่วโมง ๓) จัดอบรมหลักสูตรนวดแผนไทยหลักสูตร ๓๓๐ ชั่วโมง จำนวน ๔๐ คน - ค่าลงทะเบียน ของผู้เข้าร่วมอบรม จำนวน ๔๐ คน คนละ ๑๑,๐๐๐ บาท เป็นเงิน ๔๔๐,๐๐๐ บาท เป็นค่าใช้จ่าย (ค่าตอบแทนวิทยากร อาหารกลางวัน อาหารว่างและเครื่องดื่ม) -ค่าจ้างเหมาจัดทำคู่มือนวดแผนไทยหลักสูตร ๓๓๐ ชั่วโมง จำนวน ๔๕ เล่ม ๆ ละ ๓๐๐ บาท เป็นเงิน -ค่าป้ายไวนิล ขนาด ๑ เมตร*๓ เมตร เป็นเงิน ๕๔๐ บาท -ค่าวัสดุสำหรับจัดการอบรม เป็นเงิน ๓,๐๐๐ บาท			ม.ค.-ก.พ.๖๖  มี.ค.-เม.ย.๖๖  ก.พ.-๖๖  ก.พ.-๖๖  ก.พ.-๖๖	๑๓,๕๐๐  ๕๔๐  ๓,๐๐๐						
		<b>๕. สนับสนุนการพัฒนาศักยภาพการจัดการบริการ ตามมาตรฐานบริการด้านการแพทย์แผนไทยและ การแพทย์ทางเลือก</b> ๕.๑.สนับสนุนการพัฒนามาตรฐาน HA ด้านแพทย์แผนไทย ๕.๒ ขับเคลื่อนและพัฒนางานแพทย์แผนไทยฯโดยใช้ หลักการบันได ๔ ชั้น ๑) ชี้แจงแนวทางการขับเคลื่อนและพัฒนางานแพทย์ แผนไทยฯโดยใช้หลักการบันได ๔ ชั้น ๒) แต่งตั้งคณะกรรมการประเมินมาตรฐานบันได 4 ชั้น ๓) การประเมินการขับเคลื่อนและพัฒนางานแพทย์ แผนไทยฯโดยใช้หลักการบันได ๔ ชั้น ๓.๑) หน่วยบริการประเมินตนเอง จำนวน ๑ ครั้ง ๓.๒) คณะกรรมการประเมินมาตรฐานฯ ลงประเมินพื้นที่ สรุปผล ให้ประกาศนียบัตรให้กับหน่วยบริการ - ค่าอาหารกลางวันและอาหารว่างสำหรับเจ้าหน้าที่ ออกประเมินและรับรองมาตรฐาน จำนวน ๗ คน x ๔ วัน x ๑๒๐ บาท เป็นเงิน ๓,๓๖๐ บาท ๓.๔) ค่าจ้างเหมาจัดทำใบประกาศนียบัตรพร้อมกรอบ จำนวน ๑๔ อัน ๆ ละ ๑๘๐ บาท เป็นเงิน ๒,๕๒๐ บาท	รพท.,รพช. ๘ แห่ง รพ.สต./สอ.น. ๖ แห่ง  รพท.,รพช. ๘ แห่ง รพ.สต./สอ.น. ๖ แห่ง  รพท.,รพช. ๘ แห่ง รพ.สต./สอ.น. ๖ แห่ง  กก.ประเมินมาตรฐานฯ  กก.ประเมินมาตรฐานฯ	ธ.ค. ๖๕- ก.ย. ๖๖  ธ.ค. ๖๕- ก.ย. ๖๖ พ.ย.-๑๙๖๕  ม.ค. ๖๖  พ.ค. ๖๖  พ.ค. ๖๖  ก.ค. ๖๖	๑๐,๒๘๐  ๕,๘๘๐  ๓,๓๖๐  ๒,๕๒๐	กองทุน ภูมิปัญญา การแพทย์ แผนไทย  กก.ประเมินมาตรฐานฯ	- - - - - - -	- - - - - - -	๑๐,๒๘๐  ๕,๘๘๐  ๓,๓๖๐  ๒,๕๒๐	- - - - - - -		

แผนปฏิบัติการและแผนงบประมาณ สำนักงานสาธารณสุขจังหวัดชัยนาท ประจำปีงบประมาณ พ.ศ. ๒๕๖๖

ประเด็นยุทธศาสตร์สาธารณสุขจังหวัดชัยนาท ที่ ๒ ด้านบริการเป็นเลิศ (Service Excellence)

ลำดับ	ตัวชี้วัดโครงการ	โครงการ/กิจกรรมหลัก	วัตถุประสงค์	เป้าหมาย/จำนวน	ระยะเวลา (ตั้งแต่วันที่- ถึงวันที่)	งบประมาณ รวม (บาท)	แหล่ง งบประมาณ	งบประมาณรายไตรมาส (บาท)				ผู้รับผิดชอบ
								ไตรมาส ๑	ไตรมาส ๒	ไตรมาส ๓	ไตรมาส ๔	
								ต.ค.-ธ.ค.๖๕	ม.ค.-มี.ค.๖๖	เม.ย.-มิ.ย.๖๖	ก.ค.-ก.ย.๖๖	
		<p>๕.๓ การรับรองมาตรฐานการนวดไทยในสถานบริการสาธารณสุขของรัฐ สถานพยาบาลเอกชน และสถานประกอบการนวดไทย</p> <p>๕.๓.๑) รับสมัครสถานบริการภาครัฐและสถานประกอบการภาคเอกชนเข้าร่วมโครงการ</p> <p>๕.๓.๒) ประเมินโดยคณะกรรมการ จำนวน ๑ ครั้ง - ค่าอาหารกลางวันและอาหารว่างสำหรับเจ้าหน้าที่ ออกประเมินและรับรองมาตรฐาน จำนวน ๕ คน x ๔ วัน x ๑๒๐ บาท เป็นเงิน ๒,๔๐๐ บาท</p> <p>๕.๔ ค่าวัสดุสำนักงาน เป็นเงิน ๒,๐๐๐ บาท</p>		คก. ประเมิน. จำนวน ๕ คน	ม.ค.๖๕ - มิ.ย.๖๖ ม.ค.๖๕ มิ.ย.๖๖	๒,๔๐๐ ๒,๔๐๐ ๒,๐๐๐		- - ๒,๔๐๐	- - ๒,๔๐๐	- - ๒,๐๐๐		
		<p><b>๖ สนับสนุนการกระจายและการใช้ยาสมุนไพรในสถานบริการสาธารณสุข</b></p> <p>๖.๑ จัดทำแผนงาน ข้อกำหนดและมีแผนการรับซื้อสมุนไพรเป้าหมายที่จะทำเกษตรพันธสัญญาจากพื้นที่โดยรอบ เพื่อเข้าสู่โรงงาน WHO-GMP ในจังหวัดชัยนาท</p> <p>๖.๒ ดำเนินการจัดทำแผนการใช้ยาสมุนไพรและการกระจายยาสมุนไพรในระดับจังหวัด</p> <p>๖.๓ สนับสนุนให้สถานบริการสาธารณสุขในจังหวัดชัยนาท มีการใช้ยาสมุนไพรทดแทนยาแผนปัจจุบัน เพิ่มขึ้นอย่าง ๓ รายการ</p> <p>๑) ดำเนินการจัดประชุมเพื่อพิจารณาคัดเลือกยาสมุนไพรใช้ทดแทนยาแผนปัจจุบัน ผ่านระบบการประชุมทางไกล</p> <p>๒) ดำเนินการนำรายการบัญชียาสมุนไพรใช้ทดแทนยาแผนปัจจุบัน ในที่ประชุม PCT ระดับจังหวัดชัยนาท</p> <p>๓) ประกาศใช้รายการบัญชียาสมุนไพรทดแทนยาแผนปัจจุบัน</p> <p>๖.๔ สนับสนุนให้มีการสั่งใช้ยาสมุนไพรในสถานบริการสาธารณสุขทุกระดับ</p> <p>๑) ดำเนินการจัดสรรเงินเพื่อใช้จัดซื้อยาสมุนไพรในจังหวัด</p>		รพ.สรรคบุรี สสจ.ชัยนาท	พ.ย ๖๕ พ.ย ๖๕-ธ.ค.๖๕ พ.ย ๖๕-ก.ย.๖๖ ธ.ค.๖๕ ม.ค - มี.ค.๖๖ มี.ค.๖๖ พ.ย. ๖๕ - ก.ย.๖๖							

แผนปฏิบัติการและแผนงบประมาณ สำนักงานสาธารณสุขจังหวัดชัยนาท ประจำปีงบประมาณ พ.ศ. ๒๕๖๖

ประเด็นยุทธศาสตร์สาธารณสุขจังหวัดชัยนาท ที่ ๒ ด้านบริการเป็นเลิศ (Service Excellence)

ลำดับ	ตัวชี้วัดโครงการ	โครงการ/กิจกรรมหลัก	วัตถุประสงค์	เป้าหมาย/จำนวน	ระยะเวลา (ตั้งแต่วันที่- ถึงวันที่)	งบประมาณ รวม (บาท)	แหล่ง งบประมาณ	งบประมาณรายไตรมาส (บาท)				ผู้รับผิดชอบ	
								ไตรมาส ๑	ไตรมาส ๒	ไตรมาส ๓	ไตรมาส ๔		
								ต.ค.-ธ.ค.๖๕	ม.ค.-มี.ค.๖๖	เม.ย.-มิ.ย.๖๖	ก.ค.-ก.ย.๖๖		
		๗ สนับสนุนการพัฒนาองค์ความรู้และการวิจัย ด้านการแพทย์แผนไทยและการแพทย์ทางเลือก ๗.๑ สนับสนุนการวิจัย/R๒R ด้านการแพทย์แผนไทย - สนับสนุนให้สถานบริการจัดทำ วิจัย/R๒R ด้านการแพทย์แผนไทย อย่างอำเภอละ ๑ เรื่อง		รพ.ท./รพช. ๘ แห่ง สอน/รพ.สต. ๖ แห่ง			เงินบำรุง หน่วยบริการ						
		๘. พัฒนาระบบข้อมูลการแพทย์แผนไทยและ การแพทย์ทางเลือก จังหวัดชัยนาท ๘.๑ ติดตามการบันทึกข้อมูลการแพทย์แผนไทย และการแพทย์ทางเลือก จังหวัดชัยนาท ในสถานบริการต่างๆในจังหวัดชัยนาท		สสอ./สสจ. /รพท. รพช.	พ.ย. ๖๕ - ก.ย.๖๖								
		๙. การอนุรักษ์และคุ้มครองภูมิปัญญาด้านการแพทย์ แผนไทยและการแพทย์ทางเลือก และสมุนไพรในจังหวัด เป็นเงิน ๗๐,๐๔๐ บาท ๙.๑ การรวบรวมตำรับตำรายาสมุนไพร - ค่าเบี้ยเลี้ยงบุคลากรออกรวบรวมตำรายาสมุนไพร จำนวน ๒ คน x ๑๖ วัน x ๑๒๐ บาท เป็นเงิน ๓,๘๔๐ บาท ๙.๒ สนับสนุนการพัฒนาตำรับยาแผนไทยในจังหวัดชัยนาท และใช้ในระบบบริการสาธารณสุข อย่างน้อย ๑ ตำรับ ๙.๓ พัฒนาการนำเสนอเรื่องราวและปรับปรุงอาคาร ตำรายานวดแผนไทยวัดปากคลองมะขามเฒ่า - ค่าจ้างเหมาทำความสะอาดและผู้ดูแลอาคาร ตำรายาสมุนไพรหลวงปู่ศุข วัดปากคลองมะขามเฒ่า จำนวน ๑ คน x ๙ เดือน x ๑๖ วัน X ๓๐๐ บาท เป็นเงิน ๔๓,๒๐๐ บาท ๙.๔ ประชุมคณะกรรมการหมอยาพื้นบ้าน จังหวัดชัยนาท - ค่าอาหารว่างพร้อมเครื่องดื่ม จำนวน ๒๐ คน x ๒๕ บาท x ๒ มื้อ เป็นเงิน ๑,๐๐๐ บาท - เบี้ยประชุมกรรมการหมอยาพื้นบ้าน จังหวัดชัยนาท จำนวน ๒ ครั้ง ๆ ละ ๑๑,๐๐๐ บาท เป็นเงิน ๒๒,๐๐๐ บาท ๙.๕ ส่งเสริมการปลูกสมุนไพรในพื้นที่ป่าเขต อนุรักษ์/ นอกเขตอนุรักษ์/ป่าชุมชนซึ่งขึ้นทะเบียนกับกรมป่าไม้/ ป่าครอบครัว/สวน สมุนไพรชุมชน บูรณาการร่วมกับโครงการพัฒนาศักยภาพการผลิต		อย่างน้อย ๑ ตำรับ (รพ.สรรคบุรี)  จำนวน ๑ คน  คก.หมอยาพื้นบ้าน จำนวน ๒๐ คน  จำนวน ๓ แห่ง	ม.ค.-มิ.ย. ๖๖  ม.ค.-ก.ย. ๖๖  ม.ค.-ก.ย. ๖๖  ม.ค.-ก.ย. ๖๖	๗๐,๐๔๐  ๓,๘๔๐  ๔๓,๒๐๐  ๒๓,๐๐๐ ๑,๐๐๐ ๒๒,๐๐๐	กองทุน ภูมิปัญญา การแพทย์ แผนไทย  เงินบำรุง หน่วยบริการ  กองทุน ภูมิปัญญา การแพทย์ แผนไทย  กองทุน ภูมิปัญญา การแพทย์ แผนไทย	-  -  -  -	๒๗,๘๒๐  ๑,๙๒๐  ๑๔,๔๐๐  ๑๑,๕๐๐ ๕๐๐ ๑๑,๐๐๐	๑๖,๓๒๐  ๑,๙๒๐  ๑๔,๔๐๐  -	๒๕,๙๐๐  -  ๑๔,๔๐๐  ๑๑,๕๐๐ ๕๐๐ ๑๑,๐๐๐		

แผนปฏิบัติการและแผนงบประมาณ สำนักงานสาธารณสุขจังหวัดชัยนาท ประจำปีงบประมาณ พ.ศ. ๒๕๖๖

ประเด็นยุทธศาสตร์สาธารณสุขจังหวัดชัยนาท ที่ ๒ ด้านบริการเป็นเลิศ (Service Excellence)

ลำดับ	ตัวชี้วัดโครงการ	โครงการ/กิจกรรมหลัก	วัตถุประสงค์	เป้าหมาย/จำนวน	ระยะเวลา (ตั้งแต่วันที่- ถึงวันที่)	งบประมาณ รวม (บาท)	แหล่ง งบประมาณ	งบประมาณรายไตรมาส (บาท)				ผู้รับผิดชอบ
								ไตรมาส ๑	ไตรมาส ๒	ไตรมาส ๓	ไตรมาส ๔	
								ต.ค.-ธ.ค.๖๕	ม.ค.-มี.ค.๖๖	เม.ย.-มิ.ย.๖๖	ก.ค.-ก.ย.๖๖	
		การเพิ่มมูลค่า และการตลาดสินค้าเกษตรด้านพืชที่มีคุณภาพ ได้มาตรฐาน กิจกรรมหลัก โครงการชัยนาทเมืองสมุนไพร										
		๑๐. สนับสนุนและพัฒนาบุคลากรด้านการแพทย์แผนไทย ๗ กลุ่ม ได้แก่ กลุ่มหมอพื้นบ้าน, กลุ่มผู้ปลูก/แปรรูป สมุนไพร, กลุ่มผู้ผลิตจำหน่ายยาแผนไทย,กลุ่มนักวิชาการ, กลุ่มองค์กร เอกชน, กลุ่มผู้ประกอบการโรครักษา เป็นเงิน ๕๗,๒๐๐ บาท			ม.ค.-ก.ย. ๖๖	๕๗,๒๐๐	กองทุน ภูมิปัญญา การแพทย์ แผนไทย	-	-	๕๗,๒๐๐	-	
		๑๐.๑ ดำเนินการสำรวจข้อมูลหมอพื้นบ้านในระดับตำบลและอำเภอ ๑) การสำรวจข้อมูลหมอพื้นบ้านรายใหม่ระดับหมู่บ้าน ตำบล และอำเภอ ๒) การออกหนังสือรับรองหมอพื้นบ้าน ๓) จัดทำและปรับปรุงฐานข้อมูลบุคลากรด้านการแพทย์แผนไทย ๗ กลุ่ม ในระดับจังหวัด ๑๐.๒ จัดพิธีไหว้ครูแพทย์แผนไทยและหลวงปู่ศุข - ค่าจ้างเหมาเครื่องไหว้ครู และศาสนพิธี (พิธีพราหมณ์และพิธีสงฆ์ ) จำนวน ๑ ครั้ง x ๕๐,๐๐๐ บาท ๑๐.๓ การประกวดพื้นที่ต้นแบบดีเด่นด้านการแพทย์แผนไทย การแพทย์พื้นบ้านและการแพทย์ทางเลือก ระดับจังหวัด ๑) ค่าอาหารกลางวัน จำนวน ๓๐ คน x ๑ มื้อ x ๑๐๐ บาท เป็นเงิน ๓,๐๐๐ บาท ๒) ค่าอาหารว่างพร้อมเครื่องดื่ม จำนวน ๓๐ คน x ๒ มื้อ x ๒๕ บาท เป็นเงิน ๑,๕๐๐ บาท ๓) ค่าผ้าป้ายไวนิล ขนาด ๓ ตร.ม. x ๑๘๐ บาท เป็นเงิน ๕๔๐ บาท ๔) ค่าจัดทำเกียรติบัตรพร้อมกรอบรางวัล จำนวน ๔ ประเภท x ๓ รางวัล x ๑๘๐ บาท เป็นเงิน ๒,๑๖๐ บาท		จำนวน ๑ ครั้ง จำนวน ๑ ครั้ง รพท./รพช./สอน. รพ.สต.จำนวน ๓๐ คน	ม.ค.-ก.ย. ๖๖ ม.ค.-ก.ย. ๖๖ ม.ค.-ก.ย. ๖๖ พ.ค.๖๖ พ.ค.๖๖ พ.ค.๖๖	๕๐,๐๐๐ ๗,๒๐๐ ๓,๐๐๐ ๑,๕๐๐ ๕๔๐ ๒,๑๖๐	กองทุน ภูมิปัญญา การแพทย์ แผนไทย	- - - - - -	- - - - - -	๕๐,๐๐๐ ๗,๒๐๐ ๓,๐๐๐ ๑,๕๐๐ ๕๔๐ ๒,๑๖๐	- - - - - -	

แผนปฏิบัติการและแผนงบประมาณ สำนักงานสาธารณสุขจังหวัดชัยนาท ประจำปีงบประมาณ พ.ศ. ๒๕๖๖

ประเด็นยุทธศาสตร์สาธารณสุขจังหวัดชัยนาท ที่ ๒ ด้านบริการเป็นเลิศ (Service Excellence)

ลำดับ	ตัวชี้วัดโครงการ	โครงการ/กิจกรรมหลัก	วัตถุประสงค์	เป้าหมาย/จำนวน	ระยะเวลา (ตั้งแต่วันที่- ถึงวันที่)	งบประมาณ รวม (บาท)	แหล่ง งบประมาณ	งบประมาณรายไตรมาส (บาท)				ผู้รับผิดชอบ
								ไตรมาส ๑	ไตรมาส ๒	ไตรมาส ๓	ไตรมาส ๔	
								ต.ค.-ธ.ค.๖๕	ม.ค.-มี.ค.๖๖	เม.ย.-มิ.ย.๖๖	ก.ค.-ก.ย.๖๖	
		๑๑.การประชาสัมพันธ์การดำเนินงานแพทย์ แผนไทยและการแพทย์ทางเลือก จังหวัดชัยนาท เป็นเงิน ๖๓,๒๐๐ บาท		สสจ./สสอ. จำนวน ๙ แห่ง	ม.ค.-ก.ย. ๖๖	๖๓,๒๐๐	กองทุน ภูมิปัญญา การแพทย์ แผนไทย	-	๕๖,๗๐๐	-	๖,๕๐๐	
		๑๑.๑ การประชาสัมพันธ์การดำเนินงานแพทย์แผนไทย และการแพทย์ทางเลือก		สสจ.	กพ.,สค.๖๖	๑๗,๕๐๐		-	๑๑,๐๐๐	-	๖,๕๐๐	
		๑) ค่าจ้างเหมาจัดทำบูธนิทรรศการ ๒ ครั้ง x ๔,๕๐๐ บาท เป็นเงิน ๙,๐๐๐ บาท				๙,๐๐๐		-	๔,๕๐๐	-	๔,๕๐๐	
		๒) ค่าวัสดุจัดทำยาหม่อง ยาต้ม และ น้ำมันสมุนไพร เพื่อใช้ในการประชาสัมพันธ์ เป็นเงิน ๔,๐๐๐ บาท				๔,๐๐๐		-	๒,๐๐๐	-	๒,๐๐๐	
		๓) ค่าจ้างเหมาจัดทำสื่อประชาสัมพันธ์การจัดบริการ แพทย์แผนไทยและการใช้สมุนไพร ผ่านวิทยุ กระจายเสียง เป็นเงิน ๔,๕๐๐ บาท				๔,๕๐๐		-	๔,๕๐๐	-	-	
		๑๑.๒ จัดงานมหกรรม เวทีแลกเปลี่ยนการเรียนรู้ และผลการดำเนินงานการแพทย์แผนไทยฯ ระดับภาค		สสจ./รพท./รพช. สสอน./รพ.สต	มี.ค.๖๖	๔๕,๗๐๐	กองทุน ภูมิปัญญา การแพทย์ แผนไทย	-	๔๕,๗๐๐	-	-	
		๑) ค่าจ้างเหมาจัดนิทรรศการและตกแต่งสถานที่ เป็นเงิน ๘,๕๐๐ บาท		จำนวน ๑๖ คน		๘,๕๐๐		-	๘,๕๐๐	-	-	
		๒) ค่าเบี้ยเลี้ยง จำนวน ๑๖ คน x ๕ วัน x ๑๖๐ บาท เป็นเงิน ๑๒,๘๐๐ บาท				๑๒,๘๐๐		-	๑๒,๘๐๐	-	-	
		๓) ค่าที่พักสำหรับผู้เข้าร่วมกิจกรรม จำนวน ๑๖ คน x ๔ คืน x ๓๕๐ บาท เป็นเงิน ๒๒,๔๐๐ บาท				๒๒,๔๐๐		-	๒๒,๔๐๐	-	-	
		๔) ค่าน้ำมันเชื้อเพลิงและล้อเลื่อน และชดเชย ค่าน้ำมันเชื้อเพลิงและล้อเลื่อน เป็นเงิน ๒,๐๐๐ บาท				๒,๐๐๐		-	๒,๐๐๐	-	-	
		<b>รวม</b>				<b>๒๖๐,๑๑๐</b>	<b>กองทุนภูมิปัญญา การแพทย์แผนไทย</b>	<b>๒,๒๕๐</b>	<b>๑๓๘,๖๖๐</b>	<b>๘๕,๓๐๐</b>	<b>๓๓,๙๐๐</b>	

แผนปฏิบัติการและแผนงบประมาณ สำนักงานสาธารณสุขจังหวัดชัยนาท ประจำปีงบประมาณ พ.ศ. ๒๕๖๖

ประเด็นยุทธศาสตร์สาธารณสุขจังหวัดชัยนาท ที่ ๒ ด้านบริการเป็นเลิศ (Service Excellence)

ลำดับ	ตัวชี้วัดโครงการ	โครงการ/กิจกรรมหลัก	วัตถุประสงค์	เป้าหมาย/จำนวน	ระยะเวลา (ตั้งแต่วันที่-ถึงวันที่)	งบประมาณรวม (บาท)	แหล่งงบประมาณ	งบประมาณรายไตรมาส (บาท)				ผู้รับผิดชอบ				
								ไตรมาส ๑	ไตรมาส ๒	ไตรมาส ๓	ไตรมาส ๔					
								ต.ค.-ธ.ค.๖๕	ม.ค.-มี.ค.๖๖	เม.ย.-มิ.ย.๖๖	ก.ค.-ก.ย.๖๖					
๓	๑. ร้อยละของบุคลากรสาธารณสุข สตรีกลุ่มเสี่ยง และด้อยโอกาส มีความรู้ และทักษะในการตรวจเต้านม (ร้อยละ ๘๐)	โครงการคัดกรองมะเร็งเต้านมโดยเครื่องเอกซเรย์เต้านมเคลื่อนที่(Mammogram)ในสตรีกลุ่มเสี่ยงและด้อยโอกาส ๔ หน่วย ๔ ภาค ทั่วประเทศ เฉลิมพระเกียรติและถวายเป็นพระราชกุศลแด่พระบาทสมเด็จพระวชิรเกล้าเจ้าอยู่หัวในโอกาสเจริญพระชนมพรรษาครบ ๗๐ พรรษา ๒๘ กรกฎาคม ๒๕๖๕	๑. เพื่อเฉลิมพระเกียรติและถวายพระราชกุศลแด่พระบาทสมเด็จพระวชิรเกล้าเจ้าอยู่หัวในโอกาสเจริญพระชนมพรรษาครบ ๗๐ พรรษา ๒๘ กรกฎาคม ๒๕๖๕	๑. พื้นที่ในจังหวัดชัยนาท จำนวน ๕ อำเภอ ๑๐ วัน	ต.ค.๖๕-ก.ย. ๖๖						สุนันท์ กง.ควบคุมโรคไม่ติดต่อฯ และผู้รับผิดชอบระดับอำเภอ/สถานบริการสาธารณสุขทุกระดับ					
	๒. ร้อยละสตรีกลุ่มเสี่ยง และด้อยโอกาส ได้รับการคัดกรองปัจจัยเสี่ยงโรคมะเร็งเต้านม (ร้อยละ ๘๐ ขึ้นไป)	๑. ประชุมเตรียมการจัดกิจกรรมฯ (๓๐ คนx ๒๕ บาทx ๑ มื้อ =๗๕๐ บาท)	๒. เพื่อรณรงค์ให้สุขศึกษา ประชาสัมพันธ์ให้ประชาชนทั่วไป และสตรีเข้าใจเรื่องมะเร็งเต้านม	๒. สตรีกลุ่มเสี่ยงและสงสัยจะเป็นโรคมะเร็งเต้านม จำนวน ๖๐๐ ราย ได้รับการเอกซเรย์ด้วยเครื่องแมมโมแกรม (Mammogram)			๗๕๐	สป.	-	๗๕๐	-	-				
	๓. ร้อยละสตรีกลุ่มเสี่ยง ที่พบเสี่ยง ได้รับการตรวจคลำเต้านม (ร้อยละ ๑๐๐)	๒. แต่งตั้งคณะกรรมการคัดกรองมะเร็งเต้านมโดยเครื่องเอกซเรย์เต้านมเคลื่อนที่ (Mammogram) เฉลิมพระเกียรติฯ กำหนดบทบาทหน้าที่ของคณะกรรมการฯ	๓. เพื่อตรวจคัดกรองและเอกซเรย์เต้านมโดยเครื่องแมมโมแกรม (Mammogram) ในสตรีที่มีปัจจัยเสี่ยงต่อการเกิดมะเร็งเต้านมที่ด้อยโอกาส	๓. เจ้าหน้าที่สาธารณสุข และบุคลากรที่เกี่ยวข้อง (มูลนิธิกาญจนบารมี/วิทยาลัยพยาบาลบรมราชชนนี ชัยนาท/ ไฟฟ้า/ อสม.) จำนวน ๖๐ คน							๔,๕๐๐	สป.	-	-	๔,๕๐๐	-
	๔. ร้อยละสตรีกลุ่มเสี่ยง และสงสัยว่าจะเป็นมะเร็งเต้านม ได้รับการเอกซเรย์เต้านม (ร้อยละ ๘๐ ขึ้นไป)	๓. ประชาสัมพันธ์กิจกรรมโครงการฯ ๔. ประสานงานขอความร่วมมือส่วนราชการที่เกี่ยวข้อง ดำเนินการ ดังนี้ ๔.๑ รณรงค์ประชาสัมพันธ์ให้ อสม.ค้นหา คัดกรองให้ความรู้เกี่ยวกับโรคมะเร็งเต้านม สอนการตรวจเต้านมด้วยตนเองแก่สตรีอายุ ๒๕ ปีขึ้นไป อำเภอละ ๓๐๐ คน และส่งต่อสตรีที่มีความเสี่ยงให้บุคลากรสาธารณสุขตรวจคลำ เต้านม เพื่อมาร่วมงานในวันจัดกิจกรรมฯ (ถ่ายเอกสารแบบคัดกรองปัจจัยเสี่ยงฯ/แบบตรวจเต้านม ๓ ๙,๐๐๐ แผ่นx๕๐ สตางค์ = ๔,๕๐๐ บาท) ๔.๒ ส่งบุคลากรที่เกี่ยวข้อง เช่น แพทย์ พยาบาล เจ้าหน้าที่สาธารณสุข มาร่วมให้บริการในวันจัดกิจกรรม														

แผนปฏิบัติการและแผนงบประมาณ สำนักงานสาธารณสุขจังหวัดชัยนาท ประจำปีงบประมาณ พ.ศ. ๒๕๖๖

ประเด็นยุทธศาสตร์สาธารณสุขจังหวัดชัยนาท ที่ ๒ ด้านบริการเป็นเลิศ (Service Excellence)

ลำดับ	ตัวชี้วัดโครงการ	โครงการ/กิจกรรมหลัก	วัตถุประสงค์	เป้าหมาย/จำนวน	ระยะเวลา (ตั้งแต่วันที่- ถึงวันที่)	งบประมาณ รวม (บาท)	แหล่ง งบประมาณ	งบประมาณรายไตรมาส (บาท)				ผู้รับผิดชอบ
								ไตรมาส ๑	ไตรมาส ๒	ไตรมาส ๓	ไตรมาส ๔	
								ต.ค.-ธ.ค.๖๕	ม.ค.-มี.ค.๖๖	เม.ย.-มิ.ย.๖๖	ก.ค.-ก.ย.๖๖	
		๔.๓ จัดเตรียมสถานที่สำหรับจัดกิจกรรมฯ - เวทีกลาง พร้อมอุปกรณ์เครื่องเสียง - สถานที่สำหรับผู้ร่วมพิธีเปิด/ผู้ร่วมงานและผู้เข้าร่วมกิจกรรมฯ - สถานที่สำหรับ รถประชาสัมพันธ์, รถนิทรรศการ ,รถตรวจเต้านมและรถตรวจเอ็กซเรย์เต้านมเคลื่อนที่ (Mammogram) จำนวน ๔ คัน ๕. จัดกิจกรรมโครงการคัดกรองมะเร็งเต้านมโดยเครื่องเอกซเรย์เต้านมเคลื่อนที่ฯ ร่วมกับมูลนิธิกาญจนบารมี - อาหารกลางวันบุคลากรสาธารณสุขและที่เกี่ยวข้อง ๖๐ คน x ๑๐๐ บาท x ๑๐ วัน x ๑ มื้อ =๖๐,๐๐๐ บาท - ค่าอาหารว่างและเครื่องดื่มฯ ๖๐ คน x ๒๕ บาท x๑๐ วัน x ๒ มื้อ =๓๐,๐๐๐ บาท - เครื่องดื่มผู้เข้าร่วมกิจกรรม ๓,๐๐๐ คน x ๑๐ บาท= ๓๐,๐๐๐ บาท - ป้ายไวนิล ขนาด ๓x๕ เมตรx๑๘๐ บาท x ๒ ผืน=๕,๔๐๐ บาท - สติกเกอร์ข้อความอำเภอ ๓๐๐ บาท - ข้อความวันที่ เดือน ๒๐๐ บาท - ค่าจ้างเหมาจัดตกแต่งสถานที่พิธีเปิด = ๑๒,๐๐๐ บาท - ค่าจ้างเหมาประดับเวที๔ อำเภอx ๔,๘๐๐ บาท=๑๙,๒๐๐ บาท ๕.๑ ประชุมวิชาการให้ความรู้โรคมะเร็งเต้านม การตรวจเต้านมโดยบุคลากรสาธารณสุข และการตรวจเต้านมด้วยตนเอง ๕.๒ คัดกรอง ค้นหาผู้มีความเสี่ยงต่อการเกิดโรคมะเร็งเต้านม จากแบบคัดกรองปัจจัยเสี่ยงฯ ๕.๓ ให้ความรู้เกี่ยวกับโรคมะเร็งเต้านม ณ รถนิทรรศการเคลื่อนที่ ๕.๔ สอนการตรวจเต้านมด้วยตนเองจากหุ่นจำลองเต้านม ๕.๕ ตรวจเต้านมโดยพยาบาลและเจ้าหน้าที่สาธารณสุขตามแบบบันทึกการตรวจฯ ๕.๖ ตรวจเต้านมโดยแพทย์ ณ รถตรวจเต้านม				๑๕๗,๑๐๐	สป.	-	-	-	๑๕๗,๑๐๐	
						๖๐,๐๐๐		-	-	-	๖๐,๐๐๐	
						๓๐,๐๐๐		-	-	-	๓๐,๐๐๐	
						๓๐,๐๐๐		-	-	-	๓๐,๐๐๐	
						๕,๔๐๐		-	-	-	๕,๔๐๐	
						๓๐๐		-	-	-	๓๐๐	
						๒๐๐		-	-	-	๒๐๐	
						๑๒,๐๐๐		-	-	-	๑๒,๐๐๐	
						๑๙,๒๐๐		-	-	-	๑๙,๒๐๐	



แผนปฏิบัติการและแผนงบประมาณ สำนักงานสาธารณสุขจังหวัดชัยนาท ประจำปีงบประมาณ พ.ศ. ๒๕๖๖

ประเด็นยุทธศาสตร์สาธารณสุขจังหวัดชัยนาท ที่ ๒ ด้านบริการเป็นเลิศ (Service Excellence)

ลำดับ	ตัวชี้วัดโครงการ	โครงการ/กิจกรรมหลัก	วัตถุประสงค์	เป้าหมาย/จำนวน	ระยะเวลา (ตั้งแต่วันที่- ถึงวันที่)	งบประมาณ รวม (บาท)	แหล่ง งบประมาณ	งบประมาณรายไตรมาส (บาท)				ผู้รับผิดชอบ
								ไตรมาส ๑	ไตรมาส ๒	ไตรมาส ๓	ไตรมาส ๔	
								ต.ค.-ธ.ค.๖๕	ม.ค.-มี.ค.๖๖	เม.ย.-มิ.ย.๖๖	ก.ค.-ก.ย.๖๖	
		๕.๗ เอกซเรย์เต้านมโดยเครื่องแมมโมแกรม (Mammogram) ในสตรีกลุ่มเสี่ยงที่สงสัยว่าจะเป็นมะเร็งเต้านม ณ รถเอกซเรย์เคลื่อนที่ ๕.๘ ส่งต่อผู้ที่สงสัยจะเป็นมะเร็งเต้านมไปยังโรงพยาบาล หรือศูนย์รักษาโรคมะเร็ง เพื่อรักษาต่อ ๕.๙ สรุปผลการจัดกิจกรรม ๖. ติดตามผลการรักษา การส่งต่อผู้ที่สงสัยจะเป็นมะเร็งเต้านม ๗. สรุปผลการดำเนินโครงการฯ										
		<b>รวม</b>				<b>๑๖๒,๓๕๐</b>	<b>สป.</b>	<b>-</b>	<b>๗๕๐</b>	<b>๔,๕๐๐</b>	<b>๑๕๗,๑๐๐</b>	
<b>๔</b>	๑. ร้อยละของผู้ป่วย DM และ/หรือ HT ที่ได้รับการค้นหาและคัดกรองโรคไตเรื้อรัง เกณฑ์ (ร้อยละ ๘๐ ขึ้นไป)  ๒. ร้อยละของผู้ป่วย CKD ที่มีอัตราการลดลงของ EGFR <๕ml/min/๑.๗๓ml๒/yr (เกณฑ์ร้อยละ ๖๖ ขึ้นไป)  ๓. ร้อยละโรงพยาบาลมีการพัฒนาคุณภาพคลินิกบริการตามมาตรฐาน CKD Clinic (ร้อยละ ๘๐ ขึ้นไป)	<b>โครงการเฝ้าระวังป้องกันควบคุมโรคไตเรื้อรัง</b>  ๑. ทบทวนคำสั่งคณะกรรมการพัฒนาระบบบริการสาขาโรคไต  ๒. รวบรวมวิเคราะห์ คืบข้อมูลย้อนหลังให้ระดับอำเภอ/ตำบล  ๓. ประชุมชี้แจงนโยบาย/ขับเคลื่อนการดำเนินงานโรคไตเรื้อรังแก่ผู้ที่เกี่ยวข้อง  ๔. สนับสนุนการจัดทำคู่มือ สื่อให้ความรู้ ฯลฯ  ๕. สนับสนุนการประชุม/อบรมเจ้าหน้าที่ที่เกี่ยวข้อง/อบรม อสม.ทีมรักษาไต /พัฒนารูปแบบ สรรค์บุรี-หันคาโมเดล	๑. เพื่อค้นหา คัดกรองโรคไตเรื้อรังในผู้ป่วยเบาหวานและความดันโลหิตสูง  ๒. เพื่อให้กลุ่มผู้ป่วยเบาหวานและความดันโลหิตสูง ครอบครัวและผู้ดูแลได้รับการถ่ายทอดความรู้ และทักษะในการปรับเปลี่ยนพฤติกรรมได้อย่างถูกต้อง  ๓. เพื่อพัฒนาคุณภาพคลินิกบริการ ตามมาตรฐานCKD Clinic	๑. จ.ท.ที่เกี่ยวข้อง จำนวน ๕๐ คน  ๒. อสม. จำนวน ๑๕๐ คน  ๓. ไตโมเดล ๒ รพ.  ๔. ผู้ป่วย DM และ/หรือ HT จำนวน ๓๙,๕๗๗ คน  ๕. ผู้ป่วยโรคไตเรื้อรัง Stage ๓-๔ จำนวน ๕,๐๑๕ คน	ต.ค.๖๕-ก.ย.๖๖  ต.ค.-ธ.ค.๖๕  ต.ค.-ธ.ค.๖๕  พ.ย.๖๕  ต.ค.-ธ.ค.๖๕  ต.ค.๖๕-ก.ย.๖๖						สุนันท์ กง.ควบคุมโรคไม่ติดต่อฯ และผู้รับผิดชอบระดับอำเภอ/สถานบริการสาธารณสุขทุกระดับ	

แผนปฏิบัติการและแผนงบประมาณ สำนักงานสาธารณสุขจังหวัดชัยนาท ประจำปีงบประมาณ พ.ศ. ๒๕๖๖

ประเด็นยุทธศาสตร์สาธารณสุขจังหวัดชัยนาท ที่ ๒ ด้านบริการเป็นเลิศ (Service Excellence)

ลำดับ	ตัวชี้วัดโครงการ	โครงการ/กิจกรรมหลัก	วัตถุประสงค์	เป้าหมาย/จำนวน	ระยะเวลา (ตั้งแต่วันที่- ถึงวันที่)	งบประมาณ รวม (บาท)	แหล่ง งบประมาณ	งบประมาณรายไตรมาส (บาท)				ผู้รับผิดชอบ
								ไตรมาส ๑	ไตรมาส ๒	ไตรมาส ๓	ไตรมาส ๔	
								ต.ค.-ธ.ค.๖๕	ม.ค.-มี.ค.๖๖	เม.ย.-มิ.ย.๖๖	ก.ค.-ก.ย.๖๖	
		๖.สนับสนุน ติดตามการค้นหาและคัดกรองโรคไตเรื้อรัง ในผู้ป่วย DM และ/หรือ HT ทุกอำเภอ ๗.สนับสนุนการรณรงค์สร้างความตระหนัก ให้ความรู้ เรื่องอันตรายของโรคไตเรื้อรัง อาการและอาการแสดง ของโรคไตเรื้อรัง การออกกำลังกาย งดเหล้า บุหรี่ และอาหารเค็ม อย่าง ต่อเนื่องในสถานบริการ/ ชุมชน ๘.สนับสนุนการปรับเปลี่ยนพฤติกรรมผู้ป่วยโรคไต เรื้อรังระยะ ๑-๒ และระยะ ๓-๔ ที่ควบคุมได้ดี ร่วมกับ SP สาขา DM/HT ๙.สนับสนุนการสร้างเสริมพลังให้ชุมชนท้องถิ่นมีส่วน ร่วมในการลดเสี่ยง ลดโรค ชุมชนลดเค็ม/ชุมชนวิถีใหม่ ทั่วไกล NCDs ร่วมกับ SP DM/HT ๑๐. สนับสนุนการพัฒนาคุณภาพ มาตรฐานCKD Clinic ใน รพ.ทุกระดับ ๑๑. สนับสนุนการบูรณาการการทำงานคลินิกชะลอไต เชื่อมร่วมกับคลินิกNCD และคลินิกอื่นๆ ๑๒.สนับสนุนการดูแลประคับประคอง (palliative care) ในผู้ป่วยโรคไตเรื้อรังระยะสุดท้ายที่ปฏิเสธการ ทดแทนไต ๑๓.ติดตามการบริหารจัดการ การรับ-ส่งต่อ การคัด กรอง ลดอัตราป่วย อัตราตาย ๑๔. สนับสนุนการพัฒนา ค้นหานวัตกรรม/ best practice ในสถานบริการ/ ชุมชน	๖. โรงพยาบาล ๘ แห่ง	มค.,เม.ย. ,ก.ค.,กย.๖๖ ตค.๖๕-กย. ๖๖ ตค.๖๕-กย. ๖๖ ตค.๖๕-กย. ๖๖ ตค.๖๕-กย. ๖๖ ตค.๖๕-กย. ๖๖ ตค.๖๕-กย. ๖๖								
		<b>รวม</b>				-		-	-	-		
๕	๑.ร้อยละผู้สูงอายุ ๖๐ ปีขึ้นไป ได้รับการคัดกรองสายตา (ร้อยละ ๗๕)	โครงการพัฒนาระบบบริการดูแลรักษาผู้ป่วยโรคตา ต้อกระจก ๑. ทบทวนคำสั่งคณะกรรมการพัฒนาระบบบริการ สาขาโรคตา	๑.เพื่อให้ผู้สูงอายุ ๖๐ ปีขึ้นไป สามารถเข้าถึง บริการคัดกรองตาต่อ กระจกชนิดบอด	๑.ผู้สูงอายุ ๖๐ ปีขึ้นไป จำนวน ๗๘,๓๗๔ คน	ตค.๖๕- กย.๖๖ ตค.- ธค.๖๕	-		-	-	-	กง.ควบคุมโรค ไม่ติดตอฯ	

แผนปฏิบัติการและแผนงบประมาณ สำนักงานสาธารณสุขจังหวัดชัยนาท ประจำปีงบประมาณ พ.ศ. ๒๕๖๖

ประเด็นยุทธศาสตร์สาธารณสุขจังหวัดชัยนาท ที่ ๒ ด้านบริการเป็นเลิศ (Service Excellence)

ลำดับ	ตัวชี้วัดโครงการ	โครงการ/กิจกรรมหลัก	วัตถุประสงค์	เป้าหมาย/จำนวน	ระยะเวลา (ตั้งแต่วันที่- ถึงวันที่)	งบประมาณ รวม (บาท)	แหล่ง งบประมาณ	งบประมาณรายไตรมาส (บาท)				ผู้รับผิดชอบ
								ไตรมาส ๑	ไตรมาส ๒	ไตรมาส ๓	ไตรมาส ๔	
								ต.ค.-ธ.ค.๖๕	ม.ค.-มี.ค.๖๖	เม.ย.-มิ.ย.๖๖	ก.ค.-ก.ย.๖๖	
	๒. ร้อยละผู้ป่วยต้อกระจกชนิดบอด (Blinding Cataract) ได้รับการผ่าตัดภายใน ๓๐ วัน (ร้อยละ ๘๕)	๒. กำหนดและจัดทำคู่มือ การปฏิบัติครอบคลุมการส่งเสริม ป้องกัน การรักษา  ๓. สนับสนุน ติดตามการบันทึกฐานข้อมูลผู้สูงอายุ ผ่านโปรแกรม Vision ๒๐๒๐ ครอบคลุมทุกคน  ๔. สนับสนุนหน่วยบริการสาธารณสุขทุกแห่ง คัดกรองตาต้อกระจก โดย อสม. และ บันทึกใน Vision ๒๐๒๐ อย่างต่อเนื่อง  กรณีพบผิดปกติส่งต่อจักษุแพทย์เพื่อรับการวินิจฉัยและผ่าตัด  ๕. สนับสนุนการจัดระบบบริการการรักษา การผ่าตัด และการส่งต่อผู้ป่วย ข้อตกลงการส่งต่อ  ๖. สนับสนุนบุคลากรทางการแพทย์และสาธารณสุขเข้าร่วมประชุมวิชาการ/อบรม ระดับเขต/ประเทศ  ๗. คณะกรรมการระดับจังหวัดดำเนินงานและติดตามความก้าวหน้าการบริหารจัดการ การรับ-ส่งต่อ ผู้ป่วย / การคัดกรองฯ และ ลดอัตราป่วย	๒. เพื่อให้ผู้สูงอายุ ๖๐ ปีขึ้นไป ได้รับการคัดกรองสายตาค้างโดยเจ้าหน้าที่และได้รับการรายงานผลการคัดกรองในโปรแกรม vision ๒๐๒๐  ๓. เพื่อให้ผู้สูงอายุ ๖๐ ปีขึ้นไป ที่ป่วยต้อกระจกชนิดบอด ได้รับการส่งต่อจักษุแพทย์และได้รับการผ่าตัดภายใน ๓๐ วัน	๒. ผู้สูงอายุ ๖๐ ปีขึ้นไป ที่ป่วยต้อกระจกชนิดบอด ได้รับการส่งต่อจักษุแพทย์ จำนวน ๔๗๗ คน	ตค.- ธค.๖๕  ตค.๖๕-กย. ๖๖ ตค.๖๕-กย. ๖๖  ตค.๖๕-กย. ๖๖ ตค.๖๕-กย. ๖๖ ตค.๖๕-กย. ๖๖							
		<b>รวม</b>				-		-	-	-		
๖	๑. อัตราการมีคลินิกโรคปอดอุดกั้นเรื้อรังครบวงจรและได้มาตรฐาน (เกณฑ์ร้อยละ ๖๐)  ๒. อัตราการเกิดการกำเริบเฉียบพลันในผู้ป่วยโรคปอดอุดกั้นเรื้อรังต่อประชากรอายุ ๑๕ ปีขึ้นไป (เกณฑ์ไม่เกิน ๑๓๐ ครั้งต่อแสนประชากร)	พัฒนาระบบบริการโรคปอดอุดกั้นเรื้อรัง (Chronic obstructive pulmonary disease: COPD)  ๑. แต่งตั้งคณะกรรมการพัฒนาระบบบริการสุขภาพสาขาโรคปอดอุดกั้นเรื้อรัง  ๒. ประชุมถ่ายทอดนโยบายแก่ผู้ที่เกี่ยวข้องระดับจังหวัด/อำเภอ ผ่านระบบ web ex  ๓. สนับสนุนการจัดตั้งคลินิกโรคปอดอุดกั้นเรื้อรังตามแนวเวชปฏิบัติ ในโรงพยาบาลทุกแห่ง	เพื่อให้ผู้ป่วยโรคปอดอุดกั้นเรื้อรังเข้าถึงบริการในการป้องกันการกำเริบของโรค	๑. จำนวน ๘ โรงพยาบาล  ๒. ผู้ป่วยโรคปอดอุดกั้นเรื้อรัง จำนวน ๑,๐๕๒ คน	ตค.๖๕-กย.๖๖  ตค.- ธค.๖๕  ตค.- ธค.๖๕  ตค.๖๕-กย.๖๖	-		-	-	-	ก.ควบคุมโรค ไม่ติดต่อฯ	

แผนปฏิบัติการและแผนงบประมาณ สำนักงานสาธารณสุขจังหวัดชัยนาท ประจำปีงบประมาณ พ.ศ. ๒๕๖๖

ประเด็นยุทธศาสตร์สาธารณสุขจังหวัดชัยนาท ที่ ๒ ด้านบริการเป็นเลิศ (Service Excellence)

ลำดับ	ตัวชี้วัดโครงการ	โครงการ/กิจกรรมหลัก	วัตถุประสงค์	เป้าหมาย/จำนวน	ระยะเวลา (ตั้งแต่วันที่- ถึงวันที่)	งบประมาณ รวม (บาท)	แหล่ง งบประมาณ	งบประมาณรายไตรมาส (บาท)				ผู้รับผิดชอบ		
								ไตรมาส ๑	ไตรมาส ๒	ไตรมาส ๓	ไตรมาส ๔			
								ต.ค.-ธ.ค.๖๕	ม.ค.-มี.ค.๖๖	เม.ย.-มิ.ย.๖๖	ก.ค.-ก.ย.๖๖			
		๓. สนับสนุนหน่วยบริการทุกแห่งดูแลผู้ป่วยอย่างต่อเนื่องตามมาตรฐาน ๔. สนับสนุนโรงพยาบาลทุกแห่งประเมินตนเองตามมาตรฐานคลินิกโรคปอดอุดกั้นเรื้อรัง ๕. สนับสนุนบุคลากรทางการแพทย์และสาธารณสุขเข้าร่วมประชุมวิชาการ/อบรม ระดับเขต/ประเทศ ๖. บูรณาการการรณรงค์ประชาสัมพันธ์ร่วมกับงานบุรี ๗. กำกับ ติดตามการดำเนินงานคลินิกโรคปอดอุดกั้นเรื้อรัง (COPD clinic) ๘. ตรวจสอบวิเคราะห์ข้อมูล ควบคุมกำกับข้อมูลใน ๔๓ แฟ้ม ๙. ประเมินผลการดำเนินงาน			ตค.๖๕- กย.๖๖  มีย.๖๖  ตค.๖๕- กย.๖๖  ตค.๖๕- กย.๖๖  ตค.๖๕- กย.๖๖  ตค.๖๕- กย.๖๖  ตค.๖๕- กย.๖๖									
		<b>รวม</b>				-		-	-	-	-			
๗	๑. ร้อยละของบุคลากรสาธารณสุข สตรีกลุ่มเสี่ยง และด้อยโอกาส มีความรู้ และทักษะในการตรวจเต้านม (ร้อยละ ๘๐)  ๒. ร้อยละสตรีกลุ่มเสี่ยง และด้อยโอกาส ได้รับการคัดกรองปัจจัยเสี่ยงโรคมะเร็งเต้านม (ร้อยละ ๘๐ ขึ้นไป)  ๓. ร้อยละสตรีกลุ่มเสี่ยง และสงสัยว่าจะเป็นมะเร็งเต้านม ได้รับการเอกซเรย์เต้านมเคลื่อนที่ (ร้อยละ ๘๐ ขึ้นไป)	<b>โครงการเฝ้าระวังและป้องกันโรคมะเร็ง</b>  ๑. ทบทวนคำสั่งแต่งตั้งคณะกรรมการพัฒนาระบบบริการสุขภาพ สาขาโรคมะเร็ง  ๒. ประชุมคณะกรรมการพัฒนาระบบบริการสุขภาพ สาขาโรคมะเร็ง และผู้ที่เกี่ยวข้อง (ค่าอาหารว่าง ๒๐ คนx๒๕ บาทx ๒ ครั้ง= ๑๐๐๐ บาท)  ๓. จัดทำคู่มือการปฏิบัติงานโรคมะเร็ง และจัดทำ Website แหล่งสืบค้น และคลังข้อมูลความรู้ และบริการเรื่องโรคมะเร็งสนับสนุนหน่วยบริการสาธารณสุข	๑. เพื่อเฝ้าระวังป้องกันควบคุมโรคมะเร็งเต้านม มะเร็งปากมดลูก มะเร็งลำไส้ มะเร็งปอด และมะเร็งตับ  ๒. เพื่อให้ประชากรกลุ่มเป้าหมาย สามารถเข้าถึงบริการตรวจคัดกรองมะเร็งเต้านม มะเร็งปากมดลูก และมะเร็งลำไส้ได้อย่างครอบคลุม  ๓. เพื่อเฉลิมพระเกียรติและถวายพระราชกุศลแก่พระบาทสมเด็จพระเจ้าอยู่หัวในโอกาสเจริญพระราชชนมพรรษาครบ ๗๐ พรรษา ๒๘ กรกฎาคม ๒๕๖๕	๑. คณะกรรมการ SP มะเร็งและผู้ที่เกี่ยวข้อง จำนวน ๒๐ คน  ๒. บุคลากรสาธารณสุข และที่เกี่ยวข้องในกิจกรรมคัดกรองมะเร็งเต้านมเคลื่อนที่ฯ จำนวน ๖๐ คน  ๓. เจ้าหน้าที่ผู้รับผิดชอบงานคัดกรองมะเร็งเต้านม จำนวน ๘๐ คน	ตค.๖๕- กย.๖๖  ตค.-ธค.๖๕  ธค.๖๕, สค.๖๖  ธค.๖๕- มีค.๖๖	-	๑,๐๐๐	สป.	๕๐๐	-	๕๐๐	-	-	กง.ควบคุมโรค ไม่ติดต่อฯ

แผนปฏิบัติการและแผนงบประมาณ สำนักงานสาธารณสุขจังหวัดชัยนาท ประจำปีงบประมาณ พ.ศ. ๒๕๖๖

ประเด็นยุทธศาสตร์สาธารณสุขจังหวัดชัยนาท ที่ ๒ ด้านบริการเป็นเลิศ (Service Excellence)

ลำดับ	ตัวชี้วัดโครงการ	โครงการ/กิจกรรมหลัก	วัตถุประสงค์	เป้าหมาย/จำนวน	ระยะเวลา (ตั้งแต่วันที่-ถึงวันที่)	งบประมาณรวม (บาท)	แหล่งงบประมาณ	งบประมาณรายไตรมาส (บาท)				ผู้รับผิดชอบ
								ไตรมาส ๑	ไตรมาส ๒	ไตรมาส ๓	ไตรมาส ๔	
								ต.ค.-ธ.ค.๖๕	ม.ค.-มี.ค.๖๖	เม.ย.-มิ.ย.๖๖	ก.ค.-ก.ย.๖๖	
	๔. ร้อยละของสตรีกลุ่มเป้าหมาย (อายุ ๓๐ - ๗๐ ปี) มีการตรวจเต้านมด้วยตนเอง (Breast Self-Examination:BSE) (ร้อยละ ๘๐ ขึ้นไป)	๔.กำกับติดตาม พัฒนาคุณภาพข้อมูลการคัดกรองมะเร็งลำไส้ มะเร็งปากมดลูก และมะเร็งเต้านมใน HDC	๔.เพื่อสืบสานพระราชปณิธานสมเด็จพระเจ้าน้องนางเธอ เจ้าฟ้าจุฬาภรณวลัยลักษณ์ อัครราชกุมารี เสด็จฯแทนพระองค์ ทรงบำเพ็ญพระราชกุศลเนื่องในวโรกาสที่สมเด็จพระนางเจ้าสิริกิติ์ พระบรมราชินีนาถ พระบรมราชชนนีพันปีหลวง เสด็จสวรรคต	๔. สตรีกลุ่มเสี่ยงและด้อยโอกาสร่วมกิจกรรมคัดกรองมะเร็งเต้านมเคลื่อนที่ จำนวน ๓,๐๐๐ คน	ต.ค.๖๕-ก.ย.๖๖	-		-	-	-	-	
	๕. ร้อยละของสตรีกลุ่มเป้าหมาย (อายุ ๓๐ - ๗๐ ปี) ได้รับการตรวจคัดกรองมะเร็งเต้านม โดยบุคลากรสาธารณสุข (Clinical Breast Self-Examination:CBE)	๕.รวบรวม วิเคราะห์ นำเสนอ สถานการณ์ มะเร็ง และคืบหน้าข้อมูลให้ระดับอำเภอ และตำบล	๕. เพื่อลดอัตราป่วย อัตราตาย โรคมะเร็ง ๕ อันดับแรก(มะเร็งปอด มะเร็งตับ มะเร็งลำไส้ มะเร็งเต้านม และมะเร็งปากมดลูก)	๕.สตรีกลุ่มเสี่ยงและด้อยโอกาสฯ สงสัยจะเป็นโรคมะเร็งเต้านมได้รับการเอกซเรย์เต้านมเคลื่อนที่ จำนวน ๖๐๐ ราย	ม.ค.,เม.ย.,ก.ค.,ก.ย.๖๖	-		-	-	-	-	
	๖.ร้อยละสตรีกลุ่มเป้าหมาย ที่ตรวจคัดกรองมะเร็งเต้านมพบความผิดปกติได้รับการตรวจรักษา หรือส่งต่อ (ร้อยละ ๘๐ ขึ้นไป)	๖.ส่งเสริม สนับสนุนการตรวจคัดกรองมะเร็งเต้านม มะเร็งปากมดลูก และมะเร็งลำไส้ของทุกอำเภอ (คำ پایชัชวอนตรวจคัดกรองมะเร็งปากมดลูกด้วยวิธี HPV DNA test ๑X๒ เมตรx๑๘๐ บาทx๘ ผืน=๒,๘๘๐ บาท)		๔. สตรีกลุ่มเป้าหมายคัดกรองมะเร็งเต้านม (อายุ ๓๐ - ๗๐ ปี) จำนวน ๖๕,๘๔๙ คน	ต.ค.๖๕-มิ.ย.๖๕	๒,๘๘๐	สป.	๒,๘๘๐	-	-	-	
	๗. ร้อยละของสตรีกลุ่มเป้าหมาย (อายุ ๓๐ - ๕๙ ปี เดือน ๒๙ วัน) ได้รับการตรวจคัดกรองมะเร็งปากมดลูกด้วยวิธี HPV DNA	๗.รณรงค์สร้างกระแส สื่อสาร ประชาสัมพันธ์ ในวันสำคัญ ได้แก่ วันมะเร็งโลก (๔กพ)/วันงดสูบบุหรี่ (๓๑พค)/วันตับอักเสบโลก (๒๘ กค)/วันมะเร็งเต้านมสากล (๗ ตค)/วันต่อต้านโรคมะเร็งแห่งชาติ (๑๐ธค) และข้อมูลบริการด้านโรคมะเร็ง ของหน่วยบริการทุกแห่ง		๖.สตรีกลุ่มเป้าหมาย ที่ตรวจคัดกรองมะเร็งเต้านมพบความผิดปกติ จำนวน ๘๙ คน	ต.ค.๖๕-ก.ค.๖๖	-		-	-	-	-	
	๘.ร้อยละสตรีกลุ่มเป้าหมาย ที่ตรวจคัดกรองมะเร็งปากมดลูก พบ ผลตรวจเป็นบวก (Positive) ได้รับการส่งกล้อง หรือ ส่งต่อ หรือรักษา (ร้อยละ ๗๐ ขึ้นไป)	๘.บูรณาการกับงานบุหรีและแอลกอฮอล์ในการให้ความรู้และปรับเปลี่ยนพฤติกรรม การคัดกรอง บำบัด และติดตามเลิกบุหรี เลิกแอลกอฮอล์		๗. สตรีกลุ่มเป้าหมายคัดกรองมะเร็งปากมดลูก (อายุ ๓๐ - ๕๙ ปี) จำนวน ๙,๓๐๐ คน	ต.ค.๖๕-ก.ย.๖๖	-		-	-	-	-	
	๙. ร้อยละของประชาชน กลุ่มเป้าหมาย (๕๐ - ๗๐ ปี) ได้รับการคัดกรองมะเร็งลำไส้ใหญ่และลำไส้ตรงด้วยวิธีตรวจหาเลือดในอุจจาระ (Fecal Immunochemical Test: FIT) (ร้อยละ ๑๐ ขึ้นไป)	๙.สนับสนุนการคัดกรองมะเร็งตับ ด้วยการตรวจ ultrasound ในกลุ่มเสี่ยง		๘. สตรีที่ผลการคัดกรองมะเร็งปากมดลูกเป็นบวก (Positive) จำนวน ๑๙๔ คน	ต.ค.๖๕-ก.ย.๖๖	-		-	-	-	-	

แผนปฏิบัติการและแผนงบประมาณ สำนักงานสาธารณสุขจังหวัดชัยนาท ประจำปีงบประมาณ พ.ศ. ๒๕๖๖

ประเด็นยุทธศาสตร์สาธารณสุขจังหวัดชัยนาท ที่ ๒ ด้านบริการเป็นเลิศ (Service Excellence)

ลำดับ	ตัวชี้วัดโครงการ	โครงการ/กิจกรรมหลัก	วัตถุประสงค์	เป้าหมาย/จำนวน	ระยะเวลา (ตั้งแต่วันที่- ถึงวันที่)	งบประมาณ รวม (บาท)	แหล่ง งบประมาณ	งบประมาณรายไตรมาส (บาท)				ผู้รับผิดชอบ
								ไตรมาส ๑	ไตรมาส ๒	ไตรมาส ๓	ไตรมาส ๔	
								ต.ค.-ธ.ค.๖๕	ม.ค.-มี.ค.๖๖	เม.ย.-มิ.ย.๖๖	ก.ค.-ก.ย.๖๖	
	๑๐. ร้อยละของประชาชน กลุ่มเป้าหมาย (๕๐ - ๗๐ ปี) ที่มี ผลตรวจเป็นบวก (Positive) ได้รับการส่องกล้องดูลำไส้ (Colonoscopy) หรือส่งต่อ หรือ รักษา(ร้อยละ ๘๐ขึ้นไป)	๑๐. สนับสนุนการใช้ APP. ตรวจเต้านมด้วยตนเองร่วมกับ ศูนย์อนามัยที่ ๓ นครสวรรค์  ๑๑. อบรมเชิงปฏิบัติการฟื้นฟูความรู้การตรวจคัดกรองมะเร็ง เต้านม และการใช้ APP. ตรวจเต้านมด้วยตนเองร่วมกับ ร่วมกับศูนย์อนามัยที่ ๓ นครสวรรค์ (ค่าอาหาร = ๑๔,๔๐๐)  ๑๒. สนับสนุนบุคลากรทางการแพทย์และสาธารณสุขเข้าร่วม ประชุมวิชาการ/อบรม ระดับเขต/ประเทศ  ๑๓. ขับเคลื่อนการดำเนินงานรักษาและส่งต่อ ผ่าน Service Plan มะเร็ง  ๑๔. สนับสนุนการพัฒนา Chanel (ช่องทางด่วน) การส่งผู้ป่วย ที่สงสัยเป็นโรคมะเร็ง  ๑๕. สนับสนุนการพัฒนาแนวทางในการตรวจ วินิจฉัยและรักษา โรคมะเร็งรวมทั้ง ระบบการรับ-ส่งต่อผู้ป่วยโรคมะเร็ง  ๑๖. ส่งเสริม สนับสนุนการดำเนินโครงการพระราชดำริ และ โครงการเฉลิมพระเกียรติ  ๑๗.๑ รมรงค์ให้ความรู้ สอนตรวจเต้านมด้วยตนเองของ โครงการสืบสานพระราชปณิธานสมเด็จพระเจ้าตากสินมหาราช (มูลนิธิถันยรักษ์) ร่วมกับหน่วยแพทย์เคลื่อนที่ พอ.สว  ๑๗.๒ สนับสนุนการจัดกิจกรรมโครงการคัดกรองมะเร็งเต้านม โดยเครื่องเอกซเรย์เต้านมเคลื่อนที่ (Mammogram) ในสตรี กลุ่มเสี่ยงและด้อยโอกาส ๔ หน่วย ๔ ภาค ทั่วประเทศ เฉลิมพระเกียรติและถวายเป็นพระราชกุศลแด่ พระบาทสมเด็จพระ พระวชิรเกล้าเจ้าอยู่หัวในโอกาสเจริญพระชนมพรรษาครบ ๗๐ พรรษา ๒๘ กรกฎาคม ๒๕๖๕  ๑๘. สนับสนุนการประชุมวิชาการแลกเปลี่ยนเรียนรู้และ ประกวดนวัตกรรม /best practice การป้องกันดูแล รักษา โรคมะเร็ง  ๑๙. กำกับ ติดตามการบริหารจัดการ การรับ-ส่งต่อ การคัด กรอง ลดอัตราป่วย อัตราตาย โรคมะเร็ง และสรุปประเมินผล การดำเนินงาน เสนอผู้บริหาร และผู้ที่เกี่ยวข้อง	๙. ประชาชน กลุ่มเป้าหมายคัดกรอง มะเร็งลำไส้ (อายุ ๕๐-๗๐ ปี) จำนวน ๘,๑๖๔ คน  ๑๐. ประชาชนที่ผลคัด กรองมะเร็งลำไส้เป็น บวก (Positive) จำนวน ๖๕๘ คน	๖ค.๖๕  ๒๒ ๖ค.๖๕  ๓ค.๖๕- กย.๖๖ ๓ค.๖๕- กย.๖๖ ๓ค.๖๕- กย.๖๖ ๓ค.๖๕- กย.๖๖ มค.- สค.๖๖ มค.- สค.๖๖ เมย.-กย๖๖  ๓ค.๖๕- กย.๖๖ มค.,เมย,สค. ๖๖	-  ๑๔,๔๐๐  - - - - - - - - - - - - - -	ศูนย์ อนามัยที่ ๓ นครสวรรค์	-  ๑๔,๔๐๐  - - - - - - - - - - - - - -	-  - - - - - - - - - - - - - -	-  - - - - - - - - - - - - - -			
	<b>รวม</b>					<b>๑๘,๒๘๐</b>	<b>สป.และ ศูนย์อนามัยที่ ๓</b>	<b>๑๗,๗๘๐</b>	<b>-</b>	<b>๕๐๐</b>	<b>-</b>	

แผนปฏิบัติการและแผนงบประมาณ สำนักงานสาธารณสุขจังหวัดชัยนาท ประจำปีงบประมาณ พ.ศ. ๒๕๖๖

ประเด็นยุทธศาสตร์สาธารณสุขจังหวัดชัยนาท ที่ ๒ ด้านบริการเป็นเลิศ (Service Excellence)

ลำดับ	ตัวชี้วัดโครงการ	โครงการ/กิจกรรมหลัก	วัตถุประสงค์	เป้าหมาย/จำนวน	ระยะเวลา (ตั้งแต่วันที่- ถึงวันที่)	งบประมาณ รวม (บาท)	แหล่ง งบประมาณ	งบประมาณรายไตรมาส (บาท)				ผู้รับผิดชอบ
								ไตรมาส ๑	ไตรมาส ๒	ไตรมาส ๓	ไตรมาส ๔	
								ต.ค.-ธ.ค.๖๕	ม.ค.-มี.ค.๖๖	เม.ย.-มิ.ย.๖๖	ก.ค.-ก.ย.๖๖	
๘	<p>๑. ร้อยละคนพิการเข้าถึงสิทธิประโยชน์หรือบริการต่างๆ ทางด้านสาธารณสุข(ร้อยละ ๘๐)</p> <p>๒. ร้อยละของงานกายภาพบำบัดในโรงพยาบาลมีการพัฒนาระดับมาตรฐาน (ร้อยละ ๘๐)</p> <p>๓.สถานที่ราชการสังกัดกระทรวงสาธารณสุขมีสิ่งอำนวยความสะดวก/อารยสถาปัตย์ให้คนพิการ/ผู้สูงอายุเข้าถึงและใช้ประโยชน์อย่างน้อย ๕ ประเภท (ทางลาด ห้องน้ำ ที่จอดรถ บริการข้อมูล ป้ายสัญลักษณ์) (ร้อยละ ๑๐๐)</p> <p>๔.ร้อยละของเครือข่ายบริการสุขภาพ (CUP) /สสจ.ชัยนาท มีการจ้างงานคนพิการตามมาตรา ๓๓ หรือ ๓๕ (ร้อยละ ๒๕)</p> <p>๕.ร้อยละของ CUP มีแผนพัฒนาการดูแลสุขภาพคนพิการ ระยะ ๕ ปี (ร้อยละ ๑๐๐)</p>	<p>๑. ทบทวนแต่งตั้งคณะกรรมการ/คณะทำงานคนพิการด้านสุขภาพ</p> <p>๒.ประชุมชี้แจงการดำเนินงานแก่ผู้ที่เกี่ยวข้องระดับจังหวัด/อำเภอ</p> <p>๓.สนับสนุนหน่วยบริการสาธารณสุขสำรวจการเข้าถึงอุปกรณ์เครื่องช่วยความพิการ และบริการฟื้นฟูสมรรถภาพ จังหวัดชัยนาท</p> <p>๔.สนับสนุนหน่วยบริการสาธารณสุขให้ความรู้ ค้นคว้ารักษา และการบำบัดฟื้นฟูสุขภาพคนพิการ</p> <p>๕.สนับสนุนหน่วยบริการสาธารณสุขเยี่ยมบ้านคนพิการ ปีละอย่างน้อย ๑ ครั้ง</p> <p>๖.สนับสนุนหน่วยบริการสาธารณสุขใช้งบประมาณท้องถิ่น/กองทุนฟื้นฟูฯ/ ชุมชน /เอกชนฯ ดำเนินกิจกรรมฟื้นฟูและพัฒนาคุณภาพชีวิตคนพิการ</p>	<p>๑.เพื่อให้คนพิการเข้าถึงสิทธิประโยชน์หรือบริการต่างๆทางด้านสาธารณสุข</p> <p>๒.เพื่อส่งเสริมให้คนพิการเข้าถึงระบบบริการสุขภาพที่มีคุณภาพมาตรฐาน ตามมาตรฐานงานกายภาพบำบัดในโรงพยาบาล</p> <p>๓.เพื่อส่งเสริมให้คนพิการเข้าถึงและใช้ประโยชน์จากสิ่งอำนวยความสะดวก</p> <p>๔.เพื่อส่งเสริมให้คนพิการเข้าถึงบริการด้านสุขภาพ และได้รับการจ้างงานจากหน่วยงานสังกัดกระทรวงสาธารณสุขตามที่กฎหมายกำหนด</p>	<p>๑. คนพิการ ๑๓,๙๑๔ คน</p> <p>๒. มาตรฐานกายภาพบำบัด จำนวน ๗ โรงพยาบาล</p> <p>๓.จัดสิ่งอำนวยความสะดวกฯ ในสถานที่ราชการสังกัดกระทรวงสาธารณสุข จำนวน ๘๘ แห่ง</p> <p>๔. จ้างงานคนพิการ ๘ เครือข่ายบริการสุขภาพ (CUP) / ๑ สสจ.ชัยนาท</p>	<p>ตค.๖๕-กย.๖๖</p> <p>ตค.-ธค.๖๕</p> <p>ตค-ธค.๖๕</p> <p>ตค-ธค.๖๕</p> <p>ตค.๖๕-กย.๖๖</p> <p>ตค.๖๕-กย.๖๖</p>							ก.ควบคุมโรคไม่ติดต่อฯ

แผนปฏิบัติการและแผนงบประมาณ สำนักงานสาธารณสุขจังหวัดชัยนาท ประจำปีงบประมาณ พ.ศ. ๒๕๖๖

ประเด็นยุทธศาสตร์สาธารณสุขจังหวัดชัยนาท ที่ ๒ ด้านบริการเป็นเลิศ (Service Excellence)

ลำดับ	ตัวชี้วัดโครงการ	โครงการ/กิจกรรมหลัก	วัตถุประสงค์	เป้าหมาย/จำนวน	ระยะเวลา (ตั้งแต่วันที่- ถึงวันที่)	งบประมาณ รวม (บาท)	แหล่ง งบประมาณ	งบประมาณรายไตรมาส (บาท)				ผู้รับผิดชอบ
								ไตรมาส ๑	ไตรมาส ๒	ไตรมาส ๓	ไตรมาส ๔	
								ต.ค.-ธ.ค.๖๕	ม.ค.-มี.ค.๖๖	เม.ย.-มิ.ย.๖๖	ก.ค.-ก.ย.๖๖	
		๗. ส่งเสริม สนับสนุนการพัฒนาคุณภาพมาตรฐาน กายภาพบำบัดในโรงพยาบาล ๗.๑ งานกายภาพบำบัดพัฒนาคุณภาพมาตรฐาน และ ประเมินตนเอง ๗.๒ ทีมประเมินระดับจังหวัดประเมินรับรองฯ โรงพยาบาล ที่ผ่านเกณฑ์ระดับดีมาก ๘. ส่งเสริม สนับสนุน ติดตามการดำเนินงานตามแผนงาน/ โครงการ/กิจกรรมตามภารกิจกองทุนฟื้นฟูสมรรถภาพ ที่จำเป็นต่อสุขภาพจังหวัดชัยนาท ๙. ส่งเสริม สนับสนุนการจัดสิ่งอำนวยความสะดวก/ อารยสถาปัตย์ของสถานที่ราชการ ๑๐ ส่งเสริม สนับสนุน การจ้างงานคนพิการตามมาตรา ๓๓ และมาตรา ๓๕ ๑๑.สนับสนุนการจัดเวทีแลกเปลี่ยนเรียนรู้ประกวค นวัตกรรมคนพิการ			ตค.๖๕- กย.๖๖ ธค.๖๕-มี.ย. ๖๖ กค.๖๖ ตค.๖๕- กย.๖๖ ตค.๖๕- กย.๖๖ ตค.๖๕- กย.๖๖ ตค.๖๕- กย.๖๖							
		<b>รวม</b>				-		-	-	-	-	
๙	๑. ร้อยละของแรงงานต่างด้าว ที่ตรวจสุขภาพและประกัน สุขภาพ มีความรู้ ความสามารถ ป้องกันตนเองจากการค้ามนุษย์ (เกณฑ์ร้อยละ ๘๐)  ๒. ร้อยละกลุ่มผู้เสียหายจาก การค้ามนุษย์ได้รับการดูแล สุขภาพทางด้านร่างกายและจิตใจ (เกณฑ์ร้อยละ ๑๐๐)	๑. ประชุมร่วมกับหน่วยงานที่เกี่ยวข้องในการตรวจสอบ กลั่นกรอง และพิจารณาอนุมัติการจ่ายเงินโครงการที่ ขอรับการสนับสนุนจากกองทุนเพื่อการป้องกันและ ปราบปรามการค้ามนุษย์  ๒. บูรณาการความร่วมมือระหว่างหน่วยงานที่เกี่ยวข้องใน การออกตรวจพื้นที่เสี่ยง/จัดระเบียบสังคม  ๓. บูรณากับกลุ่มงานที่เกี่ยวข้องในการส่งเสริมการ เข้าถึงหลักประกันสุขภาพ บริการขั้นพื้นฐาน และ บริการส่งเสริมสุขภาพ (งานฝากครรภ์/งานสร้างเสริม ภูมิคุ้มกันในเด็ก/งานวางแผนครอบครัว) ของแรงงาน ต่างด้าว	๑. เพื่อให้แรงงานต่าง ต่างที่ตรวจสุขภาพและ ประกันสุขภาพ มี ความรู้ ความสามารถ ป้องกันตนเองจาก การค้ามนุษย์  ๒. เพื่อให้ผู้เสียหายจาก การค้ามนุษย์ได้รับการ ดูแลสุขภาพทั้งด้าน ร่างกายและจิตใจ	๑. แรงงานต่างด้าว จำนวน ๑,๒๑๙ คน/ ๗ รพ.  ๒. กลุ่มผู้เสียหายจาก การค้ามนุษย์ จำนวน ๓ ราย	ตค.๖๕- กย.๖๖ ตค.๖๕- กย.๖๖  ตค.๖๕- กย.๖๖						กง.ควบคุมโรค ไม่ติดต่อฯ	



แผนปฏิบัติการและแผนงบประมาณ สำนักงานสาธารณสุขจังหวัดชัยนาท ประจำปีงบประมาณ พ.ศ. ๒๕๖๖

ประเด็นยุทธศาสตร์สาธารณสุขจังหวัดชัยนาท ที่ ๒ ด้านบริการเป็นเลิศ (Service Excellence)

ลำดับ	ตัวชี้วัดโครงการ	โครงการ/กิจกรรมหลัก	วัตถุประสงค์	เป้าหมาย/จำนวน	ระยะเวลา (ตั้งแต่วันที่- ถึงวันที่)	งบประมาณ รวม (บาท)	แหล่ง งบประมาณ	งบประมาณรายไตรมาส (บาท)				ผู้รับผิดชอบ
								ไตรมาส ๑	ไตรมาส ๒	ไตรมาส ๓	ไตรมาส ๔	
								ต.ค.-ธ.ค.๖๕	ม.ค.-มี.ค.๖๖	เม.ย.-มิ.ย.๖๖	ก.ค.-ก.ย.๖๖	
		๔.ประสานพื้นที่และผู้ที่เกี่ยวข้องเข้ามามีบทบาทและมีส่วนร่วมการดูแลสุขภาพ ป้องกันและแก้ไขปัญหาการค้ำมนุษย์ร่วมกับหน่วยงานภายนอก กรณีส่งผู้เสียหายกลับภูมิลำเนาและกรณีดำเนินการเชิงรุก ๖.ติดตามประเมินผลการดำเนินงาน ๕.ติดตามประเมินผลการดำเนินงาน			ต.ค.๖๕- ก.ย.๖๖  ต.ค.๖๕- ก.ย.๖๖  ก.ย.๖๖							
		<b>รวม</b>				-		-	-	-	-	
๑๐	๑. ขับเคลื่อนกลไกการดำเนินงานควบคุมยาสูบ และเครื่องดื่มแอลกอฮอล์ระดับจังหวัด ๑.๑ มีแผนการควบคุมยาสูบและเครื่องดื่มแอลกอฮอล์จังหวัด จำนวน ๑ แผน/จังหวัด ๑.๒ จำนวนครั้งการประชุมคณะกรรมการควบคุมยาสูบระดับจังหวัด จำนวน ๒ ครั้ง คณะอนุกรรมการจังหวัด จำนวน ๒ ครั้ง ๑.๓ จำนวนครั้งการประชุมคณะกรรมการควบคุมเครื่องดื่มแอลกอฮอล์ระดับจังหวัดจำนวน ๒ ครั้ง คณะอนุกรรมการจังหวัด จำนวน ๒ ครั้ง ๑.๔ จำนวนนโยบายการควบคุมยาสูบไม่น้อยกว่า ๒ เรื่อง/จังหวัด และจำนวนนโยบายการควบคุมเครื่องดื่มแอลกอฮอล์ไม่น้อยกว่า	<b>โครงการสนับสนุนการควบคุมการบริโภคยาสูบและเครื่องดื่มแอลกอฮอล์จังหวัดชัยนาท</b> มาตรการ ๑ ขับเคลื่อนกลไกการดำเนินงานควบคุมยาสูบ และเครื่องดื่มแอลกอฮอล์ระดับจังหวัด ๑.๑ ประชุมคณะกรรมการควบคุมผลิตภัณฑ์ยาสูบจังหวัด ๑.๒ ประชุมคณะกรรมการควบคุมเครื่องดื่มแอลกอฮอล์จังหวัด ๑.๓ ประชุมคณะอนุกรรมการบังคับใช้กฎหมายควบคุมผลิตภัณฑ์ยาสูบจังหวัด ๑.๔ ประชุมคณะอนุกรรมการบังคับใช้กฎหมายควบคุมเครื่องดื่มแอลกอฮอล์จังหวัด	๑. เพื่อขับเคลื่อนกลไกการดำเนินงานควบคุมการบริโภคยาสูบและเครื่องดื่มแอลกอฮอล์ระดับจังหวัด ๒. เพื่อสนับสนุนการดำเนินงานสถานศึกษาปลอดบุหรี่และเครื่องดื่มแอลกอฮอล์ สร้างความตระหนักเรื่องพิษภัยและรู้เท่าทันกลยุทธ์ทางการตลาดและป้องกันนักสูบนักดื่มหน้าใหม่ ๓. เพื่อสร้างสิ่งแวดล้อมปลอดบุหรี่และสุรา/ลดแรงสนับสนุนการดื่มเพื่อควบคุมการบริโภคยาสูบและเครื่องดื่มแอลกอฮอล์ โดยการเฝ้าระวังบังคับใช้กฎหมาย	มาตรการ ๑ ๑.๒ จำนวนครั้งการประชุม กก.ควบคุมยาสูบระดับจังหวัด จำนวน ๒ ครั้ง คณะอนุ กก.จังหวัด จำนวน ๒ ครั้งจำนวน ๒๔ คน ๑.๓ จำนวนครั้งการประชุม กก. ควบคุมเครื่องดื่มแอลกอฮอล์ระดับจังหวัด จำนวน ๒ ครั้ง คณะอนุ กก.จังหวัด จำนวน ๒ ครั้ง จำนวน ๒๔ คน	๑๘ มี.ค. ๖๕ - ๓๑ ส.ค. ๖๖	<b>๔๙๘,๔๐๐</b>	กองยาสูบ สป.	๑๙๐,๘๐๐	๑๖๐,๑๕๐	๑๔๗,๔๕๐	-	กง.ควบคุมโรค ไม่ติดต่อฯ และกลุ่ม กฎหมาย

แผนปฏิบัติการและแผนงบประมาณ สำนักงานสาธารณสุขจังหวัดชัยนาท ประจำปีงบประมาณ พ.ศ. ๒๕๖๖

ประเด็นยุทธศาสตร์สาธารณสุขจังหวัดชัยนาท ที่ ๒ ด้านบริการเป็นเลิศ (Service Excellence)

ลำดับ	ตัวชี้วัดโครงการ	โครงการ/กิจกรรมหลัก	วัตถุประสงค์	เป้าหมาย/จำนวน	ระยะเวลา (ตั้งแต่วันที่- ถึงวันที่)	งบประมาณ รวม (บาท)	แหล่ง งบประมาณ	งบประมาณรายไตรมาส (บาท)				ผู้รับผิดชอบ
								ไตรมาส ๑	ไตรมาส ๒	ไตรมาส ๓	ไตรมาส ๔	
								ต.ค.-ธ.ค.๖๕	ม.ค.-มี.ค.๖๖	เม.ย.-มิ.ย.๖๖	ก.ค.-ก.ย.๖๖	
	๑. ขับเคลื่อนกลไกการดำเนินงานควบคุมยาสูบ และเครื่องดื่มแอลกอฮอล์ระดับจังหวัด (ต่อ) ๑.๕ จำนวนการกำกับ ติดตาม และประเมินผลการขับเคลื่อนกลไกการดำเนินงานควบคุมยาสูบ และเครื่องดื่มแอลกอฮอล์อย่างน้อย ๒ ครั้ง		๔. เพื่อพัฒนาระบบการเข้าถึงบริการ และช่วยให้ผู้สูบบุหรี่และผู้ดื่มเครื่องดื่มแอลกอฮอล์ ๕. เพื่อพัฒนามาตรการชุมชนเพื่อควบคุมการบริโภคยาสูบและเครื่องดื่มแอลกอฮอล์									
	๒. การบังคับใช้กฎหมาย และการดำเนินการสร้างสิ่งแวดล้อมปลอดบุหรี่สุรา ๒.๑ มีแผนการดำเนินการสร้างสิ่งแวดล้อมปลอดบุหรี่สุรา จำนวน ๒ แผน/จังหวัด ๒.๒ ร้อยละของเรื่องร้องเรียนที่ได้รับการตรวจสอบภายใน ๖๐ วัน นับจากวันได้รับเรื่อง จำนวนร้อยละ ๑๐๐/จังหวัด ๒.๓ จำนวนร้านค้า ร้านอาหาร ปฏิบัติตามกฎหมายอย่างถูกต้อง ไม่น้อยกว่า ๘๐๐ ราย/จังหวัด ๒.๔ การดำเนินการทางคดี ไม่น้อยกว่า ๒๐ คดี	มาตรการ ๒ การบังคับใช้กฎหมายและการดำเนินการสร้างสิ่งแวดล้อมปลอดบุหรี่สุรา		มาตรการ ๒ ออกตรวจ เดือน ประชาสัมพันธ์การบังคับใช้กฎหมาย จำนวน ๘ อำเภอ								กง.ควบคุมโรค ไม่ติดต่อฯ และกลุ่ม กฎหมาย

แผนปฏิบัติการและแผนงบประมาณ สำนักงานสาธารณสุขจังหวัดชัยนาท ประจำปีงบประมาณ พ.ศ. ๒๕๖๖

ประเด็นยุทธศาสตร์สาธารณสุขจังหวัดชัยนาท ที่ ๒ ด้านบริการเป็นเลิศ (Service Excellence)

ลำดับ	ตัวชี้วัดโครงการ	โครงการ/กิจกรรมหลัก	วัตถุประสงค์	เป้าหมาย/จำนวน	ระยะเวลา (ตั้งแต่วันที่- ถึงวันที่)	งบประมาณ รวม (บาท)	แหล่ง งบประมาณ	งบประมาณรายไตรมาส (บาท)				ผู้รับผิดชอบ
								ไตรมาส ๑	ไตรมาส ๒	ไตรมาส ๓	ไตรมาส ๔	
								ต.ค.-ธ.ค.๖๕	ม.ค.-มี.ค.๖๖	เม.ย.-มิ.ย.๖๖	ก.ค.-ก.ย.๖๖	
	<p>๓. การป้องกันนักสูบนักดื่มหน้าใหม่</p> <p>๓.๑ สถานศึกษายกระดับการดำเนินงานให้ผ่านเกณฑ์การประเมิน ดังนี้</p> <ul style="list-style-type: none"> <li>- ประศึกษา ร้อยละ ๒๐</li> <li>- มัธยมศึกษา ร้อยละ ๔๐</li> </ul> <p>๓.๒ สถานศึกษาระดับอาชีวศึกษาดำเนินการสถานศึกษาปลอดบุหรี่/สุรา ร้อยละ ๕๐</p> <p>๓.๓ ร้อยละของนักเรียนมีพฤติกรรมการดื่มสุราลดลงจากปีการศึกษา ๒๕๖๓ น้อยกว่าร้อยละ ๐.๓๙</p>	<p>มาตรการ ๓ การป้องกันนักสูบนักดื่มหน้าใหม่</p> <p>๓.๑ จัดประชุมชี้แจงการดำเนินงานสถานศึกษาปลอดบุหรี่/สุรา</p> <p>๓.๒ จัดประชุมเชิงปฏิบัติการ ครู นักเรียน เพื่อขยายสถานศึกษาปลอดบุหรี่</p> <p>๓.๓ เยี่ยมเสริมพลัง/นิเทศ ติดตามการดำเนินงานสถานศึกษาปลอดบุหรี่/สุรา</p> <p>๓.๔ จัดประชุมเชิงปฏิบัติการแลกเปลี่ยนเรียนรู้ การดำเนินงานสถานศึกษาปลอดบุหรี่และสุรา</p> <p>๓.๕ จัดสนับสนุนงบประมาณให้กับ รร. เพื่อจัดตั้ง "ชมรมปลอดบุหรี่และเครื่องดื่มแอลกอฮอล์"</p>		<p>มาตรการ ๓</p> <p>๓.๑ จัดประชุมชี้แจงการดำเนินงานสถานศึกษาปลอดบุหรี่/สุรา ให้แก่ครู ผรช.งาน สสอ. รพ. ทุกแห่ง จำนวน ๔๕ คน</p> <p>๓.๒ จัดประชุมเชิงปฏิบัติการ ครู นักเรียน เพื่อขยายสถานศึกษาปลอดบุหรี่ ให้แก่ ครู นักเรียน จำนวน ๘ รร. รร.ละ ๓๐ คน</p> <p>๓.๔ จัดประชุมเชิงปฏิบัติการแลกเปลี่ยนเรียนรู้ ครู ผรช. งาน สสอ. รพ. ทุกแห่งการดำเนินงานสถานศึกษาปลอดบุหรี่และสุรา จำนวน ๖๙ คน</p>								กง.ควบคุมโรคไม่ติดต่อฯ
	<p>๔. การบำบัดรักษา/การช่วยเหลือเลิกสูบบุหรี่</p> <p>๔.๑ ร้อยละของประชากรได้รับคัดกรองการสูบบุหรี่ ร้อยละ ๔๕</p> <p>๔.๒ ร้อยละของผู้สูบบุหรี่เข้าสู่ระบบบำบัด ร้อยละ ๕๐</p> <p>๔.๓ ร้อยละของผู้เข้ารับบำบัดสามารถเลิกบุหรี่ได้สำเร็จอย่างน้อย ๖ เดือน ร้อยละ ๑๐</p> <p>๔.๔ ร้อยละของประชากรได้รับการคัดกรองการดื่มสุรา ร้อยละ ๔๕</p> <p>๔.๕ ร้อยละของผู้มีปัญหาการดื่มสุราระดับปานกลาง และเสี่ยงสูงเข้ารับบำบัดแบบสั้น ร้อยละ ๑๐</p> <p>๔.๖ ร้อยละของผู้มีปัญหาการดื่มสุราระดับปานกลางและเสี่ยงสูงลดระดับความเสี่ยงลง ๑ ระดับ เป็นระยะเวลา ๑ ปี ร้อยละ ๑๐</p>	<p>มาตรการ ๔ การบำบัดรักษา/การช่วยเหลือเลิกสูบบุหรี่</p> <p>๔.๑ จัดอบรมเชิงปฏิบัติการในคัดกรอง/การช่วยเหลือเลิกสูบบุหรี่ ให้แก่ อสม.</p> <p>๔.๒ ลงพื้นที่เยี่ยมเสริมพลัง/นิเทศติดตามการดำเนินงานการบำบัดรักษา/การช่วยเหลือเลิกสูบบุหรี่</p>		<p>มาตรการ ๔</p> <p>จัดอบรมเชิงปฏิบัติการในคัดกรอง/การช่วยเหลือเลิกสูบบุหรี่ ให้แก่ อสม. จำนวน ๘ อำเภอ อำเภอละ ๔๐ คน</p>							กง.ควบคุมโรคไม่ติดต่อฯ	

แผนปฏิบัติการและแผนงบประมาณ สำนักงานสาธารณสุขจังหวัดชัยนาท ประจำปีงบประมาณ พ.ศ. ๒๕๖๖

ประเด็นยุทธศาสตร์สาธารณสุขจังหวัดชัยนาท ที่ ๒ ด้านบริการเป็นเลิศ (Service Excellence)

ลำดับ	ตัวชี้วัดโครงการ	โครงการ/กิจกรรมหลัก	วัตถุประสงค์	เป้าหมาย/จำนวน	ระยะเวลา (ตั้งแต่วันที่- ถึงวันที่)	งบประมาณ รวม (บาท)	แหล่ง งบประมาณ	งบประมาณรายไตรมาส (บาท)				ผู้รับผิดชอบ
								ไตรมาส ๑	ไตรมาส ๒	ไตรมาส ๓	ไตรมาส ๔	
								ต.ค.-ธ.ค.๖๕	ม.ค.-มี.ค.๖๖	เม.ย.-มิ.ย.๖๖	ก.ค.-ก.ย.๖๖	
	๕. สร้างมาตรการทำให้ชุมชนปลอดภัยและเครื่องดื่มแอลกอฮอล์ ๕.๑ จำนวน อปท.ดำเนินการชุมชนปลอดภัย/สุรา อย่างน้อย ตำบลละ ๑ หมู่บ้าน ๕.๒ งานบุญประเพณี เทศกาลปลอดภัย ปลอดภัย ดำเนินการโดย อปท. จำนวน ๑ งาน	มาตรการ ๕ สร้างมาตรการทำให้ชุมชนปลอดภัยและเครื่องดื่มแอลกอฮอล์ ๕.๑ จัดประชุมชี้แจงการดำเนินงานชุมชนปลอดภัยและสุรา แก่ อปท. ๕.๒ จัดประชุมเชิงปฏิบัติการ การดำเนินงาน "ชุมชนปลอดภัยและเครื่องดื่มแอลกอฮอล์" ๕.๓ ลงพื้นที่เยี่ยมเสริมพลัง/นิเทศติดตามการดำเนินงานชุมชนปลอดภัย/สุรา		๕.๑ จัดประชุมชี้แจงการดำเนินงานชุมชนปลอดภัยและสุรา แก่ อปท. จำนวน ๗๕ คน ๕.๒ จัดประชุมเชิงปฏิบัติการ การดำเนินงาน "ชุมชนปลอดภัยและเครื่องดื่มแอลกอฮอล์" ให้แก่ แกนนนำชุมชน อปท. จำนวน ๘ อำเภอ อำเภอละ ๒๕ คน								ก.ควบคุมโรคไม่ติดต่อ
		<b>รวม</b>				<b>๔๙๘,๔๐๐</b>		<b>๑๙๐,๘๐๐</b>	<b>๑๖๐,๑๕๐</b>	<b>๑๔๗,๔๕๐</b>	<b>-</b>	
๑๑	- ร้อยละการจมน้ำของเด็กมีการสอบสวน ร้อยละ ๑๐๐ (ทั้งเสียชีวิตและไม่เสียชีวิต) - อัตราการเสียชีวิตจากการจมน้ำของเด็กอายุต่ำกว่า ๑๕ ปีไม่เกิน ๒.๕	โครงการป้องกันการจมน้ำในเด็กอายุต่ำกว่า ๑๕ ปี - ประชุมชี้แจงแนวทางการดำเนินการป้องกันการจมน้ำในเด็กอายุต่ำกว่า ๑๕ ปี ตัวชี้วัด และแนวทางการประเมินทีมผู้ก่อการดี (MERIT MAKER) โดยทีม สคร.๓	เพื่อป้องกันการจมน้ำในเด็กอายุต่ำกว่า ๑๕ ปี	- สอบสวนการจมน้ำของเด็กทั้งเสียชีวิตและไม่เสียชีวิต ทุกเคส - มีทีมผู้ก่อการดี (MERIT MAKER) ในระดับอำเภอ หมู่บ้าน ตำบล	๑ ต.ค. ๖๕ - ๓๐ ก.ย. ๖๖	-		-	-	-	-	ก.ควบคุมโรคไม่ติดต่อ
		<b>รวม</b>				<b>-</b>		<b>-</b>	<b>-</b>	<b>-</b>	<b>-</b>	

แผนปฏิบัติการและแผนงบประมาณ สำนักงานสาธารณสุขจังหวัดชัยนาท ประจำปีงบประมาณ พ.ศ. ๒๕๖๖

ประเด็นยุทธศาสตร์สาธารณสุขจังหวัดชัยนาท ที่ ๒ ด้านบริการเป็นเลิศ (Service Excellence)

ลำดับ	ตัวชี้วัดโครงการ	โครงการ/กิจกรรมหลัก	วัตถุประสงค์	เป้าหมาย/จำนวน	ระยะเวลา (ตั้งแต่วันที่- ถึงวันที่)	งบประมาณ รวม (บาท)	แหล่ง งบประมาณ	งบประมาณรายไตรมาส (บาท)				ผู้รับผิดชอบ	
								ไตรมาส ๑	ไตรมาส ๒	ไตรมาส ๓	ไตรมาส ๔		
								ต.ค.-ธ.ค.๖๕	ม.ค.-มี.ค.๖๖	เม.ย.-มิ.ย.๖๖	ก.ค.-ก.ย.๖๖		
๑๒	๑) ร้อยละ ๖๐ ของผู้ป่วยยาเสพติดที่เข้าสู่กระบวนการบำบัดรักษา ได้รับการดูแลอย่างมีคุณภาพต่อเนื่องจนถึงการติดตาม (Retention Rate) ๒) ร้อยละ ๙๐ หน่วยบริการบำบัด(ศูนย์คัดกรอง/สถานพยาบาล/สถานฟื้นฟูสมรรถภาพผู้ติดยาเสพติด/ศูนย์ฟื้นฟูสภาพทางสังคม)พัฒนาคุณภาพตามเกณฑ์ที่กำหนด	การลดปัจจัยเสี่ยงทางสุขภาพด้านยาเสพติด แบบบูรณาการ ประจำปีงบประมาณ พ.ศ. ๒๕๖๖  กิจกรรม : ให้บริการรักษาพยาบาลและฟื้นฟูสภาพผู้ป่วยยาเสพติดในพื้นที่  ๑. สนับสนุนงบประมาณ บำบัดรักษาฯ ระบบสมัครใจ รวมเป็นเงิน ๑,๓๒๓,๑๐๐ บาท ดังนี้	๑) เพื่อพัฒนาระบบบริหารจัดการด้านการบำบัด รักษาฟื้นฟูผู้ป่วยยาเสพติด ๒) เพื่อพัฒนาสมรรถนะบุคลากรด้านการคัดกรองบำบัดรักษาและฟื้นฟูสมรรถภาพยาเสพติด ๓) เพื่อคัดกรอง และให้การบำบัดรักษาฟื้นฟูสมรรถภาพผู้ป่วยยาเสพติดในระบบสมัครใจ ๔) เพื่อติดตามดูแลช่วยเหลือ ผู้ผ่านการบำบัดรักษายาเสพติด	๑.คณะอนุกรรมการฯ ๒๔ คน  ๒.เจ้าหน้าที่ จำนวน ๘๘ คน (-รพ.๘ คน -สสอ.๘ คน -รพ.สต.๗๒ แห่ง -รพท./รพช.ทั้ง ๘ แห่ง )	ม.ค. - ส.ค.๖๖	๑,๒๗๘,๗๐๐	งบยาเสพติด	-	๖๔๕,๙๕๐	๖๓๒,๗๕๐	-	ปานทิพย์ ก.ควบคุมโรค ไม่ติดต่อฯ	
		๑.๑ จัดประชุมคณะอนุกรรมการด้านการบำบัดรักษายาเสพติด เป็นเงิน ๑๔,๖๐๐ บาท ดังนี้  - ค่าอาหารกลางวันผู้เข้าประชุม จำนวน ๒๔ คน ๆ ละ ๑๐๐ บาท จำนวน ๒ ครั้ง เป็นเงิน ๔,๘๐๐ บาท  - ค่าอาหารว่างผู้เข้าประชุมจำนวน ๒๔ คนๆ ละ ๕๐ บาท ๒ มื้อ / ๒ ครั้ง เป็นเงิน ๔,๘๐๐ บาท  - ค่าวัสดุ ๕๐๐๐ บาท					๑๔,๖๐๐		-	๗,๓๐๐	๗,๓๐๐		-
							๔,๘๐๐		-	๒,๔๐๐	๒,๔๐๐		-
							๔,๘๐๐		-	๒,๔๐๐	๒,๔๐๐		-
		๑.๒ จัดประชุมผู้รับผิดชอบงานยาเสพติดเป็นเงิน ๑๓,๒๐๐ บาท ดังนี้  - ค่าอาหารกลางวันผู้เข้าร่วมประชุมจำนวน ๘๘ คนๆ ละ ๑๐๐ บาท เป็นเงิน ๘,๘๐๐ บาท  - ค่าอาหารว่างผู้เข้าประชุม จำนวน ๘๘ คนจำนวน ๒ มื้อๆ ละ ๒๕ บาท เป็นเงิน ๔,๔๐๐ บาท			ม.ค.-มี.ค.๖๖	๑๓,๒๐๐		-	๑๓,๒๐๐	-	-		
						๘,๘๐๐		-	๘,๘๐๐	-	-		
						๔,๔๐๐		-	๔,๔๐๐	-	-		

แผนปฏิบัติการและแผนงบประมาณ สำนักงานสาธารณสุขจังหวัดชัยนาท ประจำปีงบประมาณ พ.ศ. ๒๕๖๖

ประเด็นยุทธศาสตร์สาธารณสุขจังหวัดชัยนาท ที่ ๒ ด้านบริการเป็นเลิศ (Service Excellence)

ลำดับ	ตัวชี้วัดโครงการ	โครงการ/กิจกรรมหลัก	วัตถุประสงค์	เป้าหมาย/จำนวน	ระยะเวลา (ตั้งแต่วันที่- ถึงวันที่)	งบประมาณ รวม (บาท)	แหล่ง งบประมาณ	งบประมาณรายไตรมาส (บาท)				ผู้รับผิดชอบ
								ไตรมาส ๑	ไตรมาส ๒	ไตรมาส ๓	ไตรมาส ๔	
								ต.ค.-ธ.ค.๖๕	ม.ค.-มี.ค.๖๖	เม.ย.-มิ.ย.๖๖	ก.ค.-ก.ย.๖๖	
		๑.๓ สนับสนุนงบประมาณ บำบัดรักษา ระบบสมัครใจ รวมเป็นเงิน ๑,๒๒๒,๘๐๐ บาท ดังนี้ - โรงพยาบาลชัยนาทฯ เป็นเงิน ๒๑๓,๒๔๘ บาท - โรงพยาบาลมโนรมย์ เป็นเงิน ๑๓๗,๐๘๘ บาท - โรงพยาบาลวัดสิงห์ เป็นเงิน ๑๑๔,๖๗๒ บาท - โรงพยาบาลสรรพยา เป็นเงิน ๑๕๐,๔๑๖ บาท - โรงพยาบาลสรรคบุรี เป็นเงิน ๑๙๘,๐๑๖ บาท - โรงพยาบาลหันคา เป็นเงิน ๑๕๒,๓๒๐ บาท - โรงพยาบาลหนองมะโมง เป็นเงิน ๑๔๐,๘๙๖ บาท - โรงพยาบาลเนินขาม เป็นเงิน ๑๑๖,๑๔๔ บาท			ม.ค.-มี.ค.๖๖	๑,๒๒๒,๘๐๐		-	๖๑๑,๔๐๐	๖๑๑,๔๐๐	-	
		๑.๔ สนับสนุนงบประมาณ ติดตามดูแล ช่วยเหลือผู้ผ่าน การบำบัดรักษา ยาเสพติดรวมเป็นเงิน ๒๘,๑๐๐ บาท ดังนี้ - โรงพยาบาลชัยนาทนเรนทร เป็นเงิน ๑๑,๖๒๘ บาท - โรงพยาบาลมโนรมย์ เป็นเงิน ๔,๑๐๔ บาท - โรงพยาบาลวัดสิงห์ เป็นเงิน ๙๑๒ บาท - โรงพยาบาลสรรพยา เป็นเงิน ๑,๘๒๔ บาท - โรงพยาบาลสรรคบุรี เป็นเงิน ๕,๗๐๐ บาท - โรงพยาบาลหันคา เป็นเงิน ๕๑๒ บาท - โรงพยาบาลหนองมะโมง เป็นเงิน ๒,๗๓๖ บาท - โรงพยาบาลเนินขาม เป็นเงิน ๖๘๔ บาท			ม.ค.-มี.ค.๖๖	๒๘,๑๐๐		-	๑๔,๐๕๐	๑๔,๐๕๐	-	
		๒. ส่งเสริมสนับสนุนให้ผู้รับผิดชอบงานยาเสพติดได้รับ การพัฒนาองค์ความรู้โดยเข้าร่วมประชุม/อบรม/ สัมมนา งานยาเสพติดโดยส่วนกลางเป็นผู้จัด - ค่าใช้สอยในการอบรมหลักสูตรต่างๆของยาเสพติด ๔๐,๐๐๐ บาท		ผู้รับผิดชอบงานยา เสพติด(สสจ/รพ/สสอ)	ม.ค.-มี.ค. ๖๖	๔๐,๐๐๐	งบยาเสพติด	-	๔๐,๐๐๐	-	-	

แผนปฏิบัติการและแผนงบประมาณ สำนักงานสาธารณสุขจังหวัดชัยนาท ประจำปีงบประมาณ พ.ศ. ๒๕๖๖

ประเด็นยุทธศาสตร์สาธารณสุขจังหวัดชัยนาท ที่ ๒ ด้านบริการเป็นเลิศ (Service Excellence)

ลำดับ	ตัวชี้วัดโครงการ	โครงการ/กิจกรรมหลัก	วัตถุประสงค์	เป้าหมาย/จำนวน	ระยะเวลา (ตั้งแต่วันที่- ถึงวันที่)	งบประมาณ รวม (บาท)	แหล่ง งบประมาณ	งบประมาณรายไตรมาส (บาท)				ผู้รับผิดชอบ
								ไตรมาส ๑	ไตรมาส ๒	ไตรมาส ๓	ไตรมาส ๔	
								ต.ค.-ธ.ค.๖๕	ม.ค.-มี.ค.๖๖	เม.ย.-มิ.ย.๖๖	ก.ค.-ก.ย.๖๖	
		๓. สนับสนุนงบประมาณ ติดตามดูแล ช่วยเหลือ ผู้ผ่านการบำบัดรักษายาเสพติด รวมเป็นเงิน ๓๒,๐๐๐ บาท ดังนี้ - โรงพยาบาลชัยนาทนเรนทร เป็นเงิน ๑๓,๘๔๖ บาท - โรงพยาบาลมโนรมย์ เป็นเงิน ๒,๗๖๐ บาท - โรงพยาบาลวัดสิงห์ เป็นเงิน ๑,๔๗๒ บาท - โรงพยาบาลสรรพยา เป็นเงิน ๒,๗๑๔ บาท - โรงพยาบาลสรรคบุรี เป็นเงิน ๘,๓๒๖ บาท - โรงพยาบาลหันคา เป็นเงิน ๗๖๖ บาท - โรงพยาบาลหนองมะโมง เป็นเงิน ๑,๒๔๒ บาท - โรงพยาบาลเนินขาม เป็นเงิน ๘๗๔ บาท	๔) เพื่อติดตามดูแล ช่วยเหลือ ผู้ผ่านการบำบัดรักษายาเสพติด	โรงพยาบาลทั่วไป และโรงพยาบาลชุมชน ๘ แห่ง	ม.ค.-มี.ค. ๖๖	๓๒,๐๐๐	งบยาเสพติด	-	๑๖,๐๐๐	๑๖,๐๐๐	-	
		<b>รวม</b>				<b>๑,๓๕๐,๗๐๐</b>	<b>งบยาเสพติด</b>	<b>-</b>	<b>๗๐๑,๙๕๐</b>	<b>๖๔๘,๗๕๐</b>	<b>-</b>	
๑๓	๑. ร้อยละของประชากรอายุ ๓๕ ปีขึ้นไปที่ได้รับการคัดกรอง ๑.๑ เบาหวาน ≥ ๙๐ % ๑.๒ ความดันโลหิตสูง ≥ ๙๐ %  ๒. ร้อยละการตรวจติดตามกลุ่มเสี่ยงป่วย ๒.๑ เบาหวาน ≥ ๘๐ % ๒.๒ ความดันโลหิตสูง ≥ ๘๐ %  ๓. ร้อยละผู้ป่วย DM/HT ที่ควบคุมระดับน้ำตาล /ความดันได้ดี ๓.๑ ร้อยละผู้ป่วยเบาหวานที่ควบคุมระดับน้ำตาลในเลือดได้ดี ≥ ๔๐ % ๓.๒ ร้อยละผู้ป่วยความดันโลหิตสูงที่ควบคุมระดับความดันโลหิตได้ดี ≥ ๔๐ %  ๔. ร้อยละผู้ป่วยเบาหวานรายใหม่จากกลุ่มเสี่ยงเบาหวาน ≤ ๑.๗๕ %	๑.๑ ประชุมคณะกรรมการดำเนินงานป้องกันควบคุมโรคไม่ติดต่อ(NCD Board) จำนวน ๒ ครั้ง  ๑.๒ ประชุมคณะทำงานการดำเนินงานป้องกันควบคุมโรคไม่ติดต่อระดับจังหวัด จำนวน ๓ ครั้ง  ๑.๓ สนับสนุนติดตาม การคัดกรอง ติดตามการรักษา และควบคุมผลลัพธ์ตามตัวชี้วัดและการเฝ้าระวังภาวะแทรกซ้อน ตา ไต เท้า ในพื้นที่ระดับอำเภอ จำนวน ๘ อำเภอ  ๑.๔ สนับสนุนการจัดทำฐานข้อมูลรายบุคคลของกลุ่มป่วยกลุ่มเสี่ยงป่วยโรค DM/HT เพื่อติดตามและควบคุมกำกับ	๑.เพื่อให้ประชาชนกลุ่มเสี่ยงได้รับการคัดกรองโรค DM/HT  ๒.เพื่อการวินิจฉัยโรคที่ถูกต้อง  ๓.เพื่อลดผู้ป่วย DM/HT รายใหม่  ๔.เพื่อลดภาวะแทรกซ้อนของโรค DM/HT	- คัดกรองเบาหวาน ประชากรอายุ ๓๕ ปีขึ้นไป จำนวน ๑๓๓.๐๓๔ คน  - คัดกรองความดันโลหิตสูงประชากรอายุ ๓๕ ปีขึ้นไป จำนวน ๑๐๗,๖๗๕ คน  - กลุ่มเสี่ยงป่วยDM (อายุ ๓๕ ปีขึ้นไปและมีระดับน้ำตาลในเลือด ≥ ๑๒๖ มก./ดล.) จำนวน ๑,๒๒๘ คน  - กลุ่มเสี่ยงป่วยHT (อายุ ๓๕ ปีขึ้นไปและมีภาวะความดันโลหิตสูง) จำนวน ๖,๒๐๓ คน	ต.ค.๖๕ - กย.๖๖  ต.ค.๖๕ - กย.๖๖  ต.ค.๖๕ - กย.๖๖  ต.ค.๖๕ - กย.๖๖	๑,๒๐๐  ๒,๑๐๐  -	สป.  สป.  -	-  ๖๐๐  ๗๐๐  -	-  ๖๐๐  ๗๐๐  -	๖๐๐  ๗๐๐  -	ก.ควบคุมโรคไม่ติดต่อ ฯ และผู้รับผิดชอบระดับเภอ/สถานบริการสาธารณสุขทุกระดับ	

แผนปฏิบัติการและแผนงบประมาณ สำนักงานสาธารณสุขจังหวัดชัยนาท ประจำปีงบประมาณ พ.ศ. ๒๕๖๖

ประเด็นยุทธศาสตร์สาธารณสุขจังหวัดชัยนาท ที่ ๒ ด้านบริการเป็นเลิศ (Service Excellence)

ลำดับ	ตัวชี้วัดโครงการ	โครงการ/กิจกรรมหลัก	วัตถุประสงค์	เป้าหมาย/จำนวน	ระยะเวลา (ตั้งแต่วันที่- ถึงวันที่)	งบประมาณ รวม (บาท)	แหล่ง งบประมาณ	งบประมาณรายไตรมาส (บาท)				ผู้รับผิดชอบ
								ไตรมาส ๑	ไตรมาส ๒	ไตรมาส ๓	ไตรมาส ๔	
								ต.ค.-ธ.ค.๖๕	ม.ค.-มี.ค.๖๖	เม.ย.-มิ.ย.๖๖	ก.ค.-ก.ย.๖๖	
	<p>๕. ร้อยละของผู้ป่วยความดันโลหิตสูงรายใหม่จากกลุ่มเสี่ยงความดันโลหิตสูง ≤ ๑.๗๕ %</p> <p>๖. ร้อยละของสถานบริการสาธารณสุขที่มีการดำเนินงาน NCD Clinic Plus ผ่านเกณฑ์ในระดับดีขึ้น (ร้อยละ ๖๕)</p>	<p>๑.๕ พัฒนาศักยภาพจนท.ผู้รับผิดชอบงาน - ประชุมวิชาการ DM และ HT โดยแพทย์ผู้เชี่ยวชาญ (ระบบออนไลน์)</p> <p>๑.๖ สนับสนุน ติดตามประเมิน NCD Clinic Plus ใน รพ.ทุกแห่ง ให้ผ่านระดับพื้นฐาน</p> <p>๑.๗ รณรงค์สื่อสารประชาสัมพันธ์ลดเสี่ยงลดโรคเบาหวานความดันโลหิตสูงในวาระต่างๆ เช่น วันเบาหวานโลก (๑๔ พ.ย.)</p> <p>๑.๘ ตรวจสอบ วิเคราะห์ข้อมูล / ควบคุมกำกับใน HDC</p> <p>๑.๙ ติดตามโครงการแก้ไขปัญหาในพื้นที่ในอำเภอที่พบปัญหาด้านข้อมูล/ระบบบริการ/ระบบสนับสนุนการตัดสินใจ/การเชื่อมโยงชุมชน</p>		<p>- กลุ่มผู้ป่วยโรคเบาหวาน จำนวน ๒๒,๙๓๑ คน</p> <p>- กลุ่มผู้ป่วยความดันโลหิตสูงจำนวน ๕๑,๖๕๕ คน</p>	<p>ต.ค.๖๕ - ก.ย.๖๖</p> <p>ต.ค.๖๕ - ก.ย.๖๖</p> <p>ต.ค.๖๕ - ก.ย.๖๖</p> <p>ต.ค.๖๕ - ก.ย.๖๖</p> <p>ต.ค.๖๔ - ก.ย.๖๕</p>	-	-	-	-	-	-	-
		<b>รวม</b>				<b>๓,๓๐๐</b>	<b>สป.</b>	<b>-</b>	<b>๑,๓๐๐</b>	<b>๗๐๐</b>	<b>๑,๓๐๐</b>	
๑๔	<p>๑. ร้อยละอัตราการตายของผู้ป่วยโรคหลอดเลือดสมองและระยะเวลาที่ได้รับการรักษาที่เหมาะสม</p> <p>- อัตราตายของผู้ป่วยโรคหลอดเลือดสมอง (Stroke:1๖๐-1๖๙) น้อยกว่าร้อยละ ๗</p> <p>- อัตราตายของผู้ป่วยโรคหลอดเลือดสมองแตก (Hemorrhagic Stroke:1๖๐-1๖๙) น้อยกว่าร้อยละ ๒๕</p>	<p>๑. ทบทวนคำสั่งคณะกรรมการพัฒนาระบบบริการสาขาโรคหลอดเลือดสมอง</p> <p>๒. อบรมฟื้นฟูความรู้บุคลากรระดับปฐมภูมิในการให้การรักษเบื้องต้นในชุมชนประเมินอาการและส่งต่อผู้ป่วยให้ปลอดภัยร่วมกับ SP DM/HT</p> <p>๓. สนับสนุนสถานบริการทุกระดับให้บริการรักษาตามมาตรฐานแนวปฏิบัติของ STROKE</p>	<p>๑. เพื่อลดอัตราการตายผู้ป่วยโรคหลอดเลือดสมอง</p> <p>๒. เพื่อลดความพิการจากการเจ็บป่วยด้วยโรคหลอดเลือดสมอง</p>	<p>๑. ผู้ป่วยโรคหลอดเลือดสมอง (Stroke:1๖๐-1๖๙) ในพื้นที่รับผิดชอบ จำนวน ๓๖๔ คน</p> <p>๒. ผู้ป่วยโรคหลอดเลือดสมองแตก (hemorrhagic Stroke:1๖๐-1๖๙)</p> <p>๓. ผู้ป่วยโรคหลอดเลือดสมองตีบ / อุดตัน (Ischemic Stroke:1๖๓) จำนวน ๒๗๔ คน</p>	<p>ต.ค.๖๕ - ก.ย.๖๖</p> <p>ต.ค.๖๕ - ก.ย.๖๖</p> <p>ต.ค.๖๕ - ก.ย.๖๖</p>	-	-	-	-	-	-	<p>ก.ควบคุมโรคไม่ติดต่อฯ และผู้รับผิดชอบระดับอำเภอ/สถานบริการสาธารณสุขทุกระดับ</p>



แผนปฏิบัติการและแผนงบประมาณ สำนักงานสาธารณสุขจังหวัดชัยนาท ประจำปีงบประมาณ พ.ศ. ๒๕๖๖

ประเด็นยุทธศาสตร์สาธารณสุขจังหวัดชัยนาท ที่ ๒ ด้านบริการเป็นเลิศ (Service Excellence)

ลำดับ	ตัวชี้วัดโครงการ	โครงการ/กิจกรรมหลัก	วัตถุประสงค์	เป้าหมาย/จำนวน	ระยะเวลา (ตั้งแต่วันที่- ถึงวันที่)	งบประมาณ รวม (บาท)	แหล่ง งบประมาณ	งบประมาณรายไตรมาส (บาท)				ผู้รับผิดชอบ
								ไตรมาส ๑	ไตรมาส ๒	ไตรมาส ๓	ไตรมาส ๔	
								ต.ค.-ธ.ค.๖๕	ม.ค.-มี.ค.๖๖	เม.ย.-มิ.ย.๖๖	ก.ค.-ก.ย.๖๖	
๒.	อัตราการตายของผู้ป่วยโรคหลอดเลือดสมองตีบ/อุดตัน(Ischemic Stroke:1๖๓) น้อยกว่าร้อยละ ๕	๔.สนับสนุนติดตามการคัดกรองปัจจัยเสี่ยงและให้การ รักษาปัจจัยเสี่ยงร่วมกับ DM/HT และบูรณาการกับงาน ลดละเลิกบุหรี่ยาสูบ แอลกอฮอล์		๔.ผู้ป่วยโรคหลอดเลือด สมองตีบ/อุดตัน ระยะเฉียบพลัน (1๖๓)จำนวน ๒๗๔ คน	ต.ค.๖๕ - กย.๖๖	-		-	-	-		
๓.	ร้อยละผู้ป่วยโรคหลอดเลือด สมองตีบ/อุดตันเฉียบพลันที่มี อาการไม่เกิน ๔.๕ ชม. ได้รับการ รักษาด้วยยาละลายลิ่มเลือดทาง หลอดเลือดดำภายใน ๖๐ นาที	๕.ติดตามการควบคุมปัจจัยเสี่ยงและป้องกันการกลับ เป็นซ้ำของสถานบริการทุกระดับ		๕.ผู้ป่วยโรคหลอดเลือด สมอง (1๖๐-1๖๔)ที่มีอาการ ไม่เกิน ๗๒ ชั่วโมง ได้รับการรักษาใน Stroke Unit)	ต.ค.๖๕ - กย.๖๖	-		-	-	-		
๔.	ร้อยละของผู้ป่วยโรคหลอดเลือด สมอง (1๖๐-1๖๔)ที่มีอาการ ไม่เกิน ๗๒ ชั่วโมงได้รับการรักษา ใน Stroke Unit มากกว่าหรือ เท่ากับร้อยละ ๖๐	๖.บูรณาการการดำเนินงานกับ FR/EMS เพื่อส่งต่อไปยัง โรงพยาบาลที่มีศักยภาพ  ๗.รณรงค์เรื่องการออกกำลังกาย งดเหล้า บุหรี่ และ อาหารที่มีรสเค็ม ร่วมกับ SP สาขา DM/HT ๘.ประชาสัมพันธ์อันตรายของโรคหลอดเลือดสมอง อาการ และอาการแสดงของโรค ตลอดจนจุดให้บริการ ต่างๆ ๙.สนับสนุนให้ชุมชนมีส่วนร่วมในการดูแลผู้ป่วย เช่น care giver ๑๐.บูรณาการกับกองทุนท้องถิ่นในกิจกรรมชุมชนเพื่อ ป้องกันการเกิดโรคหลอดเลือดสมอง เช่น ลานออกกำลังกาย			ต.ค.๖๕ - กย.๖๖  ต.ค.๖๕ - กย.๖๖  ต.ค.๖๕ - กย.๖๖  ต.ค.๖๕ - กย.๖๖	-		-	-	-		

แผนปฏิบัติการและแผนงบประมาณ สำนักงานสาธารณสุขจังหวัดชัยนาท ประจำปีงบประมาณ พ.ศ. ๒๕๖๖

ประเด็นยุทธศาสตร์สาธารณสุขจังหวัดชัยนาท ที่ ๒ ด้านบริการเป็นเลิศ (Service Excellence)

ลำดับ	ตัวชี้วัดโครงการ	โครงการ/กิจกรรมหลัก	วัตถุประสงค์	เป้าหมาย/จำนวน	ระยะเวลา (ตั้งแต่วันที่- ถึงวันที่)	งบประมาณ รวม (บาท)	แหล่ง งบประมาณ	งบประมาณรายไตรมาส (บาท)				ผู้รับผิดชอบ	
								ไตรมาส ๑	ไตรมาส ๒	ไตรมาส ๓	ไตรมาส ๔		
								ต.ค.-ธ.ค.๖๕	ม.ค.-มี.ค.๖๖	เม.ย.-มิ.ย.๖๖	ก.ค.-ก.ย.๖๖		
		๑๑.คณะกรรมการ SP ติดตามความก้าวหน้า - การบริการรักษาโรคหลอดเลือดสมองตีบหรืออุดตัน อย่างเหมาะสม เช่น การให้ยาละลายลิ่มเลือด SFT (Stroke Fast Track) - การดูแลในหออภิบาลโรคหลอดเลือดสมอง SU (Stroke Unit) และ/หรือได้รับยาต้านเกร็ดเลือด ภายใน ๔๘ ชั่วโมง - บริการฟื้นฟูสมรรถภาพและระบบการรับและส่งต่อ ของ รพ. - การส่งต่อผู้ป่วยโรคหลอดเลือดสมองในระยะ เฉียบพลันไปยัง รพ.ที่มีศักยภาพสูงกว่า  ๑๒.สนับสนุนการพัฒนาระบบส่งต่อโดยเฉพาะระบบ FR กรณี Acute Stroke			ต.ค.๖๕ - กย.๖๖            ต.ค.๖๕ - กย.๖๖	-							
		<b>รวม</b>				-		-	-	-	-		
๑๕	๑.ร้อยละของผู้ป่วย DM/HT ที่ ชั้นทะเบียนได้รับการประเมิน โอกาสเสี่ยงต่อโรคหัวใจและหลอดเลือด (CVD Risk) ร้อยละ ๙๐            ๒.อัตราการตายของผู้ป่วยโรค กล้ามเนื้อหัวใจตายเฉียบพลัน ชนิด STEMI และการให้การ รักษาตามมาตรฐานเวลาที่กำหนด - อัตราตายของผู้ป่วยโรค กล้ามเนื้อหัวใจตายเฉียบพลัน ชนิด STEMI ไม่เกินร้อยละ ๘ - ร้อยละของการให้การรักษ ผู้ป่วย STEMI ได้ตามมาตรฐาน เวลาที่กำหนด	<b>โครงการพัฒนาศักยภาพการบริการผู้ป่วยโรคหัวใจ                      และหลอดเลือด</b>  ๑.ทบทวนคำสั่งคณะกรรมการพัฒนาระบบบริการสาขา โรคหัวใจ            ๒.สนับสนุนบุคลากรทางการแพทย์เข้าร่วมประชุม วิชาการระดับเขตระดับประเทศ เพื่อสามารถตรวจ วินิจฉัยภาวะ Acute coronary syndrome (ACS) ภาวะ Hearth failure เบื้องต้น การช่วยชีวิตขั้นสูง (ACLS provider) และส่งผู้ป่วยไปสถานพยาบาลที่มี ศักยภาพสูงกว่าได้อย่างรวดเร็ว เหมาะสม	เพื่อลดอัตราการตายของ ผู้ป่วยโรคกล้ามเนื้อ หัวใจตายเฉียบพลัน ชนิด STEMI	๑.จน.ผู้ป่วยโรค DM (E๑๐-E๑๕) HT (I๑๐-I๑๕) อายุ ๓๕-๖๐ ปีที่ขึ้น ทะเบียนอยู่ในพื้นที่ รับผิดชอบจำนวน ๑๗,๓๑๒ คน            ๒.ผู้ป่วยโรค กล้ามเนื้อหัวใจตาย เฉียบพลันชนิด STEMI จำนวน ๔๒ คน	ต.ค.๖๕ - กย.๖๖            ต.ค.๖๕ - กย.๖๖	-						กง.ควบคุมโรค ไม่ติดต่อฯ	

แผนปฏิบัติการและแผนงบประมาณ สำนักงานสาธารณสุขจังหวัดชัยนาท ประจำปีงบประมาณ พ.ศ. ๒๕๖๖

ประเด็นยุทธศาสตร์สาธารณสุขจังหวัดชัยนาท ที่ ๒ ด้านบริการเป็นเลิศ (Service Excellence)

ลำดับ	ตัวชี้วัดโครงการ	โครงการ/กิจกรรมหลัก	วัตถุประสงค์	เป้าหมาย/จำนวน	ระยะเวลา (ตั้งแต่วันที่- ถึงวันที่)	งบประมาณ รวม (บาท)	แหล่ง งบประมาณ	งบประมาณรายไตรมาส (บาท)				ผู้รับผิดชอบ
								ไตรมาส ๑	ไตรมาส ๒	ไตรมาส ๓	ไตรมาส ๔	
								ต.ค.-ธ.ค.๖๕	ม.ค.-มี.ค.๖๖	เม.ย.-มิ.ย.๖๖	ก.ค.-ก.ย.๖๖	
		๓.อบรม จนท.เพื่อคัดกรองและการดูแลต่อเนื่อง และสามารถทราบวิธีการดูแลผู้ป่วยที่ได้รับยาต้านการแข็งตัวของเลือด (ยาวาร์ฟาริน) ร่วมกับ SP สาขา DM/HT/STROKE			ต.ค.๖๕ - กย.๖๖	-		-	-	-	-	
		๔.สนับสนุน ติดตามการคัดกรองผู้ป่วยกลุ่มเสี่ยง ทุกสถานบริการ เช่น DM/HT/DLP			ต.ค.๖๕ - กย.๖๖	-		-	-	-	-	
		๕.รณรงค์เรื่องการออกกำลังกาย งดเหล้า บุหรี่ และอาหารลดเค็ม ร่วมกับ SP สาขา DM/HT			ต.ค.๖๕ - กย.๖๖	-		-	-	-	-	
		๖.ประชาสัมพันธ์อันตรายของโรคหัวใจอาการและอาการแสดงของโรคหัวใจ ตลอดจนจุดให้บริการต่างๆ			ต.ค.๖๕ - กย.๖๖	-		-	-	-	-	
		๗.พัฒนาระบบการจัดการฐานข้อมูลผู้ป่วยโรคหัวใจให้เชื่อมโยงกับ รพ.ทุกระดับและระบบการจัดการฐานข้อมูลผู้ป่วยที่ได้รับยาต้านการแข็งตัวของเลือด (ยาวาร์ฟาริน)			ต.ค.๖๕ - กย.๖๖	-		-	-	-	-	
		๘.พัฒนาระบบฐานข้อมูลการส่งต่อไป-กลับ			ต.ค.๖๕ - กย.๖๖	-		-	-	-	-	
		๙.คณะกรรมการระดับจังหวัดติดตามความก้าวหน้า - การรักษาด้วยยาละลายลิ่มเลือด เป็นแม่ข่ายในการให้การปรึกษา รักษาแก่ รพ.ลูกข่าย และส่งผู้ป่วยหนักไปรพ.ที่มีศักยภาพสูงกว่า ของ รพ.ระดับ S - การให้บริการให้ยาละลายลิ่มเลือด ส่งผู้ป่วยหนักไป รพ.ที่มีศักยภาพสูงกว่า ของ รพ.ระดับ F๒-F๓ - ความสามารถวินิจฉัยภาวะ Acute coronary syndrome (ACS) เบื้องต้นได้ และส่งผู้ป่วยไปสถานพยาบาลที่มีศักยภาพสูงกว่าได้อย่างรวดเร็วของหน่วยบริการระดับปฐมภูมิ			ต.ค.๖๕ - กย.๖๖	-		-	-	-	-	
		๑๐.สรุป ประเมินผล			ต.ค.๖๕ - กย.๖๖	-		-	-	-	-	
		<b>รวม</b>				-		-	-	-	-	

แผนปฏิบัติการและแผนงบประมาณ สำนักงานสาธารณสุขจังหวัดชัยนาท ประจำปีงบประมาณ พ.ศ. ๒๕๖๖

ประเด็นยุทธศาสตร์สาธารณสุขจังหวัดชัยนาท ที่ ๒ ด้านบริการเป็นเลิศ (Service Excellence)

ลำดับ	ตัวชี้วัดโครงการ	โครงการ/กิจกรรมหลัก	วัตถุประสงค์	เป้าหมาย/จำนวน	ระยะเวลา (ตั้งแต่วันที่- ถึงวันที่)	งบประมาณ รวม (บาท)	แหล่ง งบประมาณ	งบประมาณรายไตรมาส (บาท)				ผู้รับผิดชอบ	
								ไตรมาส ๑	ไตรมาส ๒	ไตรมาส ๓	ไตรมาส ๔		
								ต.ค.-ธ.ค.๖๕	ม.ค.-มี.ค.๖๖	เม.ย.-มิ.ย.๖๖	ก.ค.-ก.ย.๖๖		
๑๖	๑. อัตราการฆ่าตัวตายสำเร็จไม่เกิน ≤ ๘.๐ ต่อแสน ปชก.  ๒. ร้อยละของผู้ป่วยโรคซึมเศร้าเข้าถึงบริการสุขภาพจิต ≥ ๗๔  ๓. ร้อยละของผู้พยายามฆ่าตัวตายไม่กลับมาทำร้ายตัวเองซ้ำในระยะเวลา ๑ ปี ร้อยละ ๙๐  ๔. ประชุมคณะอนุกรรมการประสานงานเพื่อการบังคับใช้กฎหมายว่าด้วยสุขภาพจิตระดับจังหวัด  ๕. สรุปประเมินผลการดำเนินงาน  ๖. สนับสนุนและผลักดันการบังคับใช้กฎหมายว่าด้วยสุขภาพจิต - ดำเนินการจัดประชุมคณะอนุกรรมการปีละ ๒ ครั้ง (ค่าตอบแทนคณะอนุกรรมการ เป็นเงิน ๓๔,๐๐๐ บาท ค่าอาหารว่าง ๑,๐๕๐ บาท)	๑. โครงการป้องกันและแก้ไขปัญหาสุขภาพจิตในชุมชน	๑. เพื่อส่งเสริมสุขภาพจิตของประชาชน	- กลุ่มโรคเรื้อรัง - กลุ่มผู้สูงอายุ - กลุ่มหญิงตั้งครรภ์ - กลุ่มเสี่ยงอื่นๆ	ต.ค.๖๕ - กย.๖๖	-		-	-	-	-	กง.ควบคุมโรค ไม่ติดต่อฯ	
		๒. ตรวจคัดกรองประเมินภาวะสุขภาพจิตและค้นหาผู้มีภาวะซึมเศร้า เสี่ยงฆ่าตัวตายและผู้มีอาการทางจิต	๒. เพื่อเฝ้าระวังและดูแลสุขภาพจิตในชุมชน		ต.ค.๖๕ - กย.๖๖	-		-	-	-	-		-
		๓. จัดทำฐานข้อมูลการคัดกรองภาวะสุขภาพจิตและโรคจิตเวช	๓. ชุมชนมีส่วนร่วมในการดูแลสุขภาพจิตคนในชุมชน		ต.ค.๖๕ - กย.๖๖	-		-	-	-	-		-
		๔. จัดระบบการส่งต่อผู้ป่วยเพื่อเข้าถึงบริการรับการรักษา			ต.ค.๖๕ - กย.๖๖	-		-	-	-	-		-
		๕. สนับสนุนและผลักดันการบังคับใช้กฎหมายว่าด้วยสุขภาพจิต		คณะอนุกรรมการประสานงานเพื่อการบังคับใช้กฎหมายว่าด้วยสุขภาพจิตระดับจังหวัด จำนวน ๒๑ คน	มี.ค.,กค. ๖๖	๓๕,๐๕๐	สป.	-	๑๗,๕๒๕	-	๑๗,๕๒๕		
<b>รวม</b>						<b>๓๕,๐๕๐</b>	<b>สป.</b>	<b>-</b>	<b>๑๗,๕๒๕</b>	<b>-</b>	<b>๑๗,๕๒๕</b>		
๑๗	๑. เยาวชนต้นแบบเก่งและดี TO BE NUMBER ONE IDOL จังหวัดชัยนาท เข้าร่วมประกวดเยาวชนต้นแบบเก่งและดี TO BE NUMBER ONE IDOL ระดับภาคกลางและภาคตะวันออก	๑. โครงการ TO BE NUMBER ONE ๑. การรณรงค์เพื่อปลูกจิตสำนึก และสร้างกระแสที่เอื้อต่อการป้องกันและแก้ไขปัญหายาเสพติด ๑.๑ ประชุมคัดเลือก และเตรียมความพร้อม ตัวแทนเยาวชนต้นแบบเก่งและดี TO BE NUMBER ONE IDOL ๑.๒ ตัวแทนเยาวชนเข้าร่วมประกวด เยาวชนต้นแบบเก่งและดี TO BE NUMBER ONE IDOL ระดับภาคกลางและภาคตะวันออก	๑. เพื่อสร้างกระแสนิยมในกลุ่มเยาวชนไม่ยุ่งเกี่ยวกับยาเสพติด ๒. เพื่อสนับสนุนให้เยาวชนและชุมชนได้จัดกิจกรรมสร้างสรรค์ โดยการสนับสนุนของสังคม	๑. กลุ่มเยาวชนอายุ ๑๕-๑๘ ปี ในสถานศึกษา จำนวน ๘ คน ๒. ตัวแทนจากสถานศึกษา/ตัวแทนจากสสจ.ชัยนาท จำนวน ๑๒ คน รวมทั้งสิ้นจำนวน ๒๐ คน	กพ.-มี.ค.๖๖	๑๒,๐๐๐		-	๑๒,๐๐๐	-	-	ปานทิพย์ กง.ควบคุมโรค ไม่ติดต่อฯ	

แผนปฏิบัติการและแผนงบประมาณ สำนักงานสาธารณสุขจังหวัดชัยนาท ประจำปีงบประมาณ พ.ศ. ๒๕๖๖

ประเด็นยุทธศาสตร์สาธารณสุขจังหวัดชัยนาท ที่ ๒ ด้านบริการเป็นเลิศ (Service Excellence)

ลำดับ	ตัวชี้วัดโครงการ	โครงการ/กิจกรรมหลัก	วัตถุประสงค์	เป้าหมาย/จำนวน	ระยะเวลา (ตั้งแต่วันที่- ถึงวันที่)	งบประมาณ รวม (บาท)	แหล่ง งบประมาณ	งบประมาณรายไตรมาส (บาท)				ผู้รับผิดชอบ
								ไตรมาส ๑	ไตรมาส ๒	ไตรมาส ๓	ไตรมาส ๔	
								ต.ค.-ธ.ค.๖๕	ม.ค.-มี.ค.๖๖	เม.ย.-มิ.ย.๖๖	ก.ค.-ก.ย.๖๖	
๒.เยาวชนเข้าร่วมการแข่งขัน TO BE NUMBER ONE TEEN DANCERCISE ระดับระดับภาค กลางและภาคตะวันออก / ประเทศ	๒.การรณรงค์เพื่อปลูกจิตสำนึก และสร้างกระแสที่เอื้อต่อการป้องกันและแก้ไขปัญหายาเสพติด ๒.๑ ประชุมคัดเลือก และเตรียมความพร้อม ตัวแทนเยาวชน TO BE NUMBER ONE TEEN DANCERCISE ๒.๒ ตัวแทนเยาวชนเข้าร่วมประกวด TO BE NUMBER ONE TEEN DANCERCISE ระดับระดับภาค กลางและภาคตะวันออก /ประเทศ	๑.เพื่อสร้างกระแสนิยมในกลุ่มเยาวชนไม่ยุ่งเกี่ยวกับยาเสพติด ๒.เพื่อสนับสนุนให้เยาวชนและชุมชนได้จัดกิจกรรมสร้างสรรค์ โดยการสนับสนุนของสังคม	๑.กลุ่มเยาวชนอายุ ๖-๒๒ ปี ในสถานศึกษา จำนวน ๑๗ คน ๒.ตัวแทนจากสถานศึกษา /ตัวแทนจาก สสจ. ชัยนาท จำนวน ๘ คน รวมทั้งสิ้นจำนวน ๒๕ คน	พย.-ธค. ๖๕	๓๐,๐๐๐		๓๐,๐๐๐	-	-	-		
๓.เยาวชนสมาชิกเครือข่าย TO BE NUMBER ONE จังหวัดชัยนาทได้มีโอกาสแลกเปลี่ยนเรียนรู้ประสบการณ์ในการทำงาน	๓.แลกเปลี่ยนเรียนรู้การดำเนินงานกิจกรรม TO BE NUMBER ONE จังหวัดชัยนาท ปีงบประมาณ ๒๕๖๕ ๓.๑ การแลกเปลี่ยนเรียนรู้การดำเนินงาน TO BE NUMBER ONE ในระดับสถานศึกษา โรงเรียนครูประชาสรรค์ อ.สรรคบุรี จ.ชัยนาท ๓.๒ การแลกเปลี่ยนเรียนรู้การดำเนินงาน TO BE NUMBER ONE ในระดับอำเภอ อ.สรรคบุรี จ.ชัยนาท	๑.เพื่อพัฒนาศักยภาพสมาชิกเครือข่าย TO BE NUMBER ONE ผู้ปฏิบัติงานในโครงการ TO BE NUMBER ONE และผู้เกี่ยวข้องให้สามารถดำเนินงานป้องกันและแก้ไขปัญหาเสพติดภายใต้โครงการ TO BE NUMBER ONE ได้อย่างเข้มแข็งและมีประสิทธิภาพ	๑.เยาวชนสมาชิก TO BE NUMBER ONE ในสถานศึกษา จำนวน ๕๐ คน ๒.เยาวชนสมาชิก TO BE NUMBER ONE ผู้ปฏิบัติงาน ระดับอำเภอ จำนวน ๓๐ คน รวมทั้งสิ้นจำนวน ๘๐ คน	มีย.-กค. ๖๖	๑๓,๐๐๐		-	-	๑๓,๐๐๐	-		
๔.จังหวัด/ชมรม TO BE NUMBER ONE ชัยนาทเข้าร่วมนำเสนอผลงานจังหวัด/ชมรม TO BE NUMBER ONE ระดับภาค กลางและภาคตะวันออก/ระดับพื้นที่/ระดับประเทศ	๔.นำเสนอผลงานจังหวัด/ชมรม TO BE NUMBER ONE ระดับภาคกลางและภาคตะวันออก/พื้นที่/ระดับประเทศปีงบประมาณ๒๕๖๖ ๔.๑ การนำเสนอผลงานจังหวัด/ชมรม TO BE NUMBER ONE ระดับภาคกลางและภาคตะวันออก ๔.๒ รับการประเมินของคณะกรรมการในพื้นที่จังหวัด/ชมรม TO BE NUMBER ONEระดับประเทศ ๔.๓ นำเสนอ จังหวัด/ชมรม TO BE NUMBER ONE ระดับประเทศ เมืองทองธานี	๑.เพื่อสร้างกระแสนิยมในกลุ่มเยาวชนไม่ยุ่งเกี่ยวกับยาเสพติด ๒.เพื่อสนับสนุนให้เยาวชนและชุมชนได้จัดกิจกรรมสร้างสรรค์ โดยการสนับสนุนของสังคม ๓.เพื่อพัฒนาศักยภาพสมาชิกเครือข่าย TO BE NUMBER ONE ผู้ปฏิบัติงานในโครงการ TO BE NUMBER ONE และผู้เกี่ยวข้องให้สามารถดำเนินงานป้องกันและแก้ไขปัญหาเสพติดภายใต้โครงการ TO BE NUMBER ONE ได้อย่างเข้มแข็งและมีประสิทธิภาพ	จังหวัด/ชมรม TO BE NUMBER ONE ชัยนาท ๘ อำเภอ	มค. -กค. ๖๖	๒๔๑,๕๒๐		-	๓๕,๐๐๐	๕๑,๐๐๐	๑๕๕,๕๒๐		
		<b>รวม</b>				<b>๒๙๖,๕๒๐</b>	<b>สป.</b>	<b>๓๐,๐๐๐</b>	<b>๔๗,๐๐๐</b>	<b>๖๔,๐๐๐</b>	<b>๑๕๕,๕๒๐</b>	

แผนปฏิบัติการและแผนงบประมาณ สำนักงานสาธารณสุขจังหวัดชัยนาท ประจำปีงบประมาณ พ.ศ. ๒๕๖๖

ประเด็นยุทธศาสตร์สาธารณสุขจังหวัดชัยนาท ที่ ๒ ด้านบริการเป็นเลิศ (Service Excellence)

ลำดับ	ตัวชี้วัดโครงการ	โครงการ/กิจกรรมหลัก	วัตถุประสงค์	เป้าหมาย/จำนวน	ระยะเวลา (ตั้งแต่วันที่- ถึงวันที่)	งบประมาณ รวม (บาท)	แหล่ง งบประมาณ	งบประมาณรายไตรมาส (บาท)				ผู้รับผิดชอบ
								ไตรมาส ๑	ไตรมาส ๒	ไตรมาส ๓	ไตรมาส ๔	
								ต.ค.-ธ.ค.๖๕	ม.ค.-มี.ค.๖๖	เม.ย.-มิ.ย.๖๖	ก.ค.-ก.ย.๖๖	
๑๘	เพื่อเพิ่มคุณภาพการบริการตามมาตรฐานสถาบันการแพทย์ฉุกเฉินแห่งชาติ	<p>โครงการสนับสนุนการดำเนินงานระบบบริการการแพทย์ฉุกเฉิน จังหวัดชัยนาท ปี ๒๕๖๖</p> <p>๑.กิจกรรม : การประชุมคณะกรรมการการแพทย์ฉุกเฉินและคณะกรรมการแพทย์ฉุกเฉิน จังหวัดชัยนาท</p> <p>กิจกรรม : ประชุมคณะกรรมการแพทย์ฉุกเฉินจังหวัดชัยนาทและเครือข่าย (จำนวน ๒ ครั้ง)</p> <p>กิจกรรม : ประชุมชี้แจงตัวชี้วัดการดำเนินงานป้องกันการบาดเจ็บและเสียชีวิตจากการจราจรทางถนนร่วมกับสำนักงานป้องกันควบคุมโรค ที่ ๓</p> <p>กิจกรรม : เฝ้าระวัง/ซ้อมแผนอุบัติเหตุทางถนนช่วงปกติช่วงเทศกาลปีใหม่/สงกรานต์ วันหยุดต่อเนื่อง/วิเคราะห์ข้อมูล</p> <p>- ประชุมเตรียมความพร้อมช่วงเทศกาลปีใหม่/สงกรานต์/วันหยุดต่อเนื่อง และซ้อมแผนอุบัติเหตุ</p> <p>- ค่าตอบแทน จนท.อยู่เวรช่วงเทศกาลปีใหม่/สงกรานต์/วันหยุดต่อเนื่อง</p> <p>- จัดทำสื่อประชาสัมพันธ์</p>	<p>เพื่อให้มีการพัฒนาการจัดระบบการแพทย์ฉุกเฉินในพื้นที่</p>	<p>คณะกรรมการการแพทย์ฉุกเฉิน จำนวน ๒๕ คน</p> <p>คณะกรรมการแพทย์ฉุกเฉินจังหวัดชัยนาทและเครือข่าย จำนวน ๒๐ คน</p> <p>เจ้าหน้าที่ รพ./สสอ. จำนวน ๒๕ คน</p> <p>เจ้าหน้าที่ สสอ./รพ./สสจ. จำนวน ๒๐ คน</p>	<p>๑ ต.ค.๖๕ - ๓๐ ก.ย.๖๖</p> <p>๑ ต.ค.๖๕ - ๓๐ ก.ย.๖๖</p> <p>๑ ต.ค.๖๕ - ๓๐ ก.ย.๖๖</p> <p>๑ ต.ค.๖๕ - ๓๐ ก.ย.๖๖</p>	<p>๔๗,๗๕๐</p> <p>๑,๐๐๐</p> <p>-</p> <p>๔๔,๐๐๐</p>	<p>การแพทย์ฉุกเฉิน</p>	<p>๒๓,๘๗๕</p> <p>๕๐๐</p> <p>-</p> <p>๑,๗๐๐</p>	<p>-</p> <p>-</p> <p>-</p> <p>๒๐,๓๐๐</p>	<p>-</p> <p>-</p> <p>-</p> <p>๒๒,๐๐๐</p>	<p>๒๓,๘๗๕</p> <p>๕๐๐</p> <p>-</p> <p>-</p>	<p>ปานทิพย์ กง.ควบคุมโรค ไม่ติดต่อฯ</p>

แผนปฏิบัติการและแผนงบประมาณ สำนักงานสาธารณสุขจังหวัดชัยนาท ประจำปีงบประมาณ พ.ศ. ๒๕๖๖

ประเด็นยุทธศาสตร์สาธารณสุขจังหวัดชัยนาท ที่ ๒ ด้านบริการเป็นเลิศ (Service Excellence)

ลำดับ	ตัวชี้วัดโครงการ	โครงการ/กิจกรรมหลัก	วัตถุประสงค์	เป้าหมาย/จำนวน	ระยะเวลา (ตั้งแต่วันที่- ถึงวันที่)	งบประมาณ รวม (บาท)	แหล่ง งบประมาณ	งบประมาณรายไตรมาส (บาท)				ผู้รับผิดชอบ	
								ไตรมาส ๑	ไตรมาส ๒	ไตรมาส ๓	ไตรมาส ๔		
								ต.ค.-ธ.ค.๖๕	ม.ค.-มี.ค.๖๖	เม.ย.-มิ.ย.๖๖	ก.ค.-ก.ย.๖๖		
	สนับสนุนการพัฒนาขับเคลื่อนพื้นที่ ตามแผนหลักการแพทย์ฉุกเฉินฉบับที่ และตัวชี้วัดที่ กพฉ. มอพบหมายประจำปี ๒๕๖๖	๒.พัฒนาศักยภาพบุคลากรในระบบการแพทย์ฉุกเฉินจังหวัดชัยนาท ปี ๒๕๖๖ กิจกรรม : อบรมเชิงปฏิบัติการหลักสูตรปฐมพยาบาลและช่วยปฏิบัติการแพทย์ขั้นพื้นฐาน (Emergency Medical Responder : EMR) หลักสูตร ๔๐ ชั่วโมง จำนวน ๑ รุ่น ๔๐ คน  กิจกรรม : อบรมเชิงปฏิบัติการอาสาสมัครฉุกเฉินชุมชน (อฉช.) จังหวัดชัยนาท - จำนวน ๘ อำเภอๆ ละ ๑ รร.ๆ ละ ๕๐ คน รวม ๔๐๐ คน - จำนวน ๘ อำเภอๆ ละ ๑ ชุมชน.ๆ ละ ๕๐ คน รวม ๔๐๐ คน - ตร.จำนวน ๔ รุ่นๆละ ๕๐ คน รวม ๒๐๐ คน	เพื่อให้เกิดการพัฒนาบุคลากรในระบบการแพทย์ฉุกเฉิน	เจ้าหน้าที่ รพ./อปท./สมาคมอาสาสมัครฯ รวมผู้จัด จำนวน ๔๕ คน	๑ ต.ค.๖๕ - ๓๐ ก.ย.๖๖	๒๒๔,๙๕๐	การแพทย์ฉุกเฉิน	-	-	๒๒๔,๙๕๐	-	ปานทิพย์ กง.ควบคุมโรค ไม่ติดต่อฯ	
		กิจกรรม : ประชุมวางแผนขับเคลื่อนการดำเนินงาน จัดตั้งหน่วยปฏิบัติการในระดับตำบลที่ยังไม่มีหน่วยปฏิบัติการแพทย์ฉุกเฉิน จำนวน ๕๒ ตำบล  ตำบลนำร่องขับเคลื่อนที่ปลอดภัยจากอุบัติเหตุการจราจรทางถนน จังหวัดชัยนาท ปี ๒๕๖๖ กิจกรรม : จัดตั้งคณะทำงานตำบลนำร่องขับเคลื่อนที่ปลอดภัยเพื่อวางแผน วิเคราะห์แก้ไขปัญหา การเกิดอุบัติเหตุในชุมชน โดยเชื่อมโยงและบูรณาการกับคณะกรรมการพัฒนาคุณภาพชีวิตระดับอำเภอ (พชอ./ศูนย์ปฏิบัติการความปลอดภัยทางถนนอำเภอ (ศปถ.อำเภอ)	เพื่อให้มีการพัฒนาจัดระบบการแพทย์ฉุกเฉินในองค์กรปกครองส่วนท้องถิ่นพัฒนาวิชาการสนับสนุนการปฏิบัติการฉุกเฉิน	เจ้าหน้าที่ อปท./สสอ. จำนวน ๖๐ คน	๑ ต.ค.๖๕ - ๓๐ ก.ย.๖๖	๑๔,๓๐๐	-	-	๑๔,๓๐๐	-	-	-	
		กิจกรรม : สนับสนุนการจัดกิจกรรมรณรงค์การขับขี่ปลอดภัยในสถานศึกษา ร่วมกับหน่วยงานที่เกี่ยวข้อง	สนับสนุนเจ้าหน้าที่ให้ความรู้ สื่อ ในการดำเนินกิจกรรมในพื้นที่ ทั้ง ๘ อำเภอ	๑ ต.ค.๖๕ - ๓๐ ก.ย.๖๖	-	-	-	-	-	-	-	-	
		กิจกรรม : ประชุมเชิงปฏิบัติการป้องกันและลดการเกิดอุบัติเหตุในตำบลนำร่องโดยการจัดการความปลอดภัยทางถนน ๕ ด้าน ได้แก่ การบริการและช่วยเหลือ, การรณรงค์ขับขี่ปลอดภัย, การพัฒนาศักยภาพคน รถ ถนน, การจัดสภาพถนนและสิ่งแวดล้อม, การพัฒนานโยบาย	เจ้าหน้าที่ สสอ./ตร./แกนนำชุมชน จำนวน ๑๐๐ คน	๑ ต.ค.๖๕ - ๓๐ ก.ย.๖๖	๗๑,๒๐๐	-	๗๑,๒๐๐	-	-	-	-	-	

แผนปฏิบัติการและแผนงบประมาณ สำนักงานสาธารณสุขจังหวัดชัยนาท ประจำปีงบประมาณ พ.ศ. ๒๕๖๖

ประเด็นยุทธศาสตร์สาธารณสุขจังหวัดชัยนาท ที่ ๒ ด้านบริการเป็นเลิศ (Service Excellence)

ลำดับ	ตัวชี้วัดโครงการ	โครงการ/กิจกรรมหลัก	วัตถุประสงค์	เป้าหมาย/จำนวน	ระยะเวลา (ตั้งแต่วันที่- ถึงวันที่)	งบประมาณ รวม (บาท)	แหล่ง งบประมาณ	งบประมาณรายไตรมาส (บาท)				ผู้รับผิดชอบ				
								ไตรมาส ๑	ไตรมาส ๒	ไตรมาส ๓	ไตรมาส ๔					
								ต.ค.-ธ.ค.๖๕	ม.ค.-มี.ค.๖๖	เม.ย.-มิ.ย.๖๖	ก.ค.-ก.ย.๖๖					
		กิจกรรม : รมรงค์ประชาสัมพันธ์การขับขี้อวดภัยสวมหมวกนิรภัย/คาดเข็มขัดนิรภัย/เมาไม่ขับ/ง่วงไม่ขับ/ไม่ขับเร็วเกินกว่าที่กฎหมายกำหนด ผ่านสื่อประชาสัมพันธ์ทุกรูปแบบ ครอบคลุมทุกหมู่บ้าน		รพ.สต.จำนวน ๗๒ แห่ง รพ.จำนวน ๘ แห่ง สสอ.จำนวน ๘ แห่ง	๑ ต.ค.๖๕ - ๓๐ ก.ย.๖๖	๕๒,๘๐๐		-	๕๒,๘๐๐	-	-					
		<b>รวม</b>				<b>๗๗๔,๐๐๐</b>	<b>การแพทย์ฉุกเฉิน</b>	<b>๒๖,๐๗๕</b>	<b>๓๑๗,๖๐๐</b>	<b>๔๐๕,๙๕๐</b>	<b>๒๔,๓๗๕</b>					
๑๙	ร้อยละ ๑๐๐ ประชาชน เข้าร่วมกิจกรรม	<p><b>หน่วยแพทย์อาสาสมเด็จพระศรีนครินทราบรมราชชนนี (พอ.สว.) จังหวัดชัยนาท สมเด็จพระเจ้าอนังนางเธอ เจ้าฟ้าจุฬาภรณวลัยลักษณ์ อัครราชกุมารี กรมพระศรีสวางควัฒน วรขัตติยราชนารี</b></p> <p>๑. กิจกรรมออกหน่วยแพทย์เทิดพระเกียรติ ในวันคล้ายวันประสูติ สมเด็จพระเจ้าอนังนางเธอฯ กรมพระศรีสวางควัฒน วรขัตติยราชนารี</p> <p>- ค่าอาหารกลางวัน แพทย์ พยาบาล เจ้าหน้าที่สาธารณสุข สมาชิก พอ.สว. และประชาชน ที่มาร่วมหน่วยแพทย์อาสา จำนวน ๑๐๐ คนๆ ละ ๑ มื้อ ๆ ละ ๙๐ บาท เป็นเงิน ๙,๐๐๐ บาท</p> <p>- ค่าจ้างเหมาจัดทำป้ายไวนิล จำนวน ๑ ผืน ขนาด ๒.๕ x ๑.๒ ตารางเมตรๆ ละ ๑๘๐ บาท เป็นเงิน ๕๔๐ บาท</p> <p>- ค่าจ้างเหมาจัดทำพานพุ่มดอกไม้สดเทิดพระเกียรติวันคล้ายวันประสูติสมเด็จพระเจ้าฟ้าฯ กรมพระศรีสวางควัฒน วรขัตติยราชนารี จำนวน ๕ พานๆ ละ ๕๐๐ บาท เป็นเงิน ๒,๕๐๐ บาท</p> <p>- พานกรวยดอกไม้เปิด จำนวน ๑ พานๆ ละ ๑,๐๐๐ บาท</p> <p>- ค่าจ้างเหมาจัดตกแต่งสถานที่ (จับผ้าเวทีพิธี+บริเวณงาน) ๒,๐๐๐ บาท</p>	<p>๑. เพื่อให้ประชาชนที่อยู่ในพื้นที่ ห่างไกลทุรกันดาร ได้มีโอกาส ในการรับบริการ และได้รับการดูแล ทั้งด้านการส่งเสริมสุขภาพ การควบคุม</p> <p>ป้องกันโรค การรักษาพยาบาล และการฟื้นฟูสภาพอย่างครอบคลุมและทั่วถึง</p> <p>๒. เพื่อเป็นการเทิดพระเกียรติ สมเด็จพระเจ้าอนังนางเธอ เจ้าฟ้าจุฬาภรณวลัยลักษณ์ อัครราชกุมารี กรมพระศรีสวางควัฒน วรขัตติยราชนารี</p>	<p>๑. ประชาชนพื้นที่จังหวัดชัยนาท จำนวน ๑๐๐ คน</p> <p>๒. สมาชิก พอ.สว. จำนวน ๕๐ คน</p> <p>๓. แพทย์ พยาบาลและเจ้าหน้าที่สาธารณสุขพื้นที่จังหวัดชัยนาท จำนวน ๕๐ คน รวมทั้ง ๒๐๐ คน</p>	๔ ก.ค.๖๖	๙,๐๐๐	๕๔๐	๒,๕๐๐	๑,๐๐๐	๒,๐๐๐	๙,๐๐๐	๕๔๐	๒,๕๐๐	๑,๐๐๐	๒,๐๐๐	ณภาพักง.พัฒนาคุณภาพฯ



แผนปฏิบัติการและแผนงบประมาณ สำนักงานสาธารณสุขจังหวัดชัยนาท ประจำปีงบประมาณ พ.ศ. ๒๕๖๖

ประเด็นยุทธศาสตร์สาธารณสุขจังหวัดชัยนาท ที่ ๒ ด้านบริการเป็นเลิศ (Service Excellence)

ลำดับ	ตัวชี้วัดโครงการ	โครงการ/กิจกรรมหลัก	วัตถุประสงค์	เป้าหมาย/จำนวน	ระยะเวลา (ตั้งแต่วันที่- ถึงวันที่)	งบประมาณ รวม (บาท)	แหล่ง งบประมาณ	งบประมาณรายไตรมาส (บาท)				ผู้รับผิดชอบ
								ไตรมาส ๑	ไตรมาส ๒	ไตรมาส ๓	ไตรมาส ๔	
								ต.ค.-ธ.ค.๖๕	ม.ค.-มี.ค.๖๖	เม.ย.-มิ.ย.๖๖	ก.ค.-ก.ย.๖๖	
		<p>๒. กิจกรรมออกหน่วยแพทย์เคลื่อนที่ พอ.สว.</p> <p>๒.๑ ป้ายไวนิล หน่วยแพทย์เคลื่อนที่ พอ.สว. ถวาย เป็นพระราชกุศลวันคล้ายวันสิ้นพระชนม์ สมเด็จพระ เจ้าพี่นางเธอเจ้าฟ้ากัลยาณิวัฒนา กรมหลวงนราธิวาส ราชนครินทร์ ขนาด ๒.๕ x ๑.๒ เมตร ตารางเมตรละ ๑๘๐ บาท เป็นเงิน ๕๔๐ บาท</p> <p>- ค่าจ้างเหมาจัดทำพานพุ่มดอกไม้สดเทิดพระเกียรติวัน คล้ายวันสิ้นพระชนม์ สมเด็จพระเจ้าพี่นางเธอเจ้าฟ้า กัลยาณิวัฒนา กรมหลวงนราธิวาสราชนครินทร์ จำนวน พานๆ ละ ๕๐๐ บาท เป็นเงิน ๕๐๐ บาท</p> <p>๒.๒ ป้ายไวนิล หน่วยแพทย์เคลื่อนที่ พอ.สว. ถวาย เป็นพระราชกุศล วันคล้ายวันสวรรคต สมเด็จพระศรี นครินทราบรมราชชนนี ขนาด ๒.๕ x ๑.๒ เมตร ตารางเมตร ละ ๑๘๐ บาท เป็นเงิน ๕๔๐ บาท</p> <p>- ค่าจ้างเหมาจัดทำพานพุ่มดอกไม้สดเทิดพระเกียรติ วันคล้ายวันสวรรคต สมเด็จพระศรีนครินทราบรมราช ชนนี จำนวน ๑ พานๆ ละ ๕๐๐ บาท</p>			ม.ค.-๖๖	๕๔๐		-	๕๔๐	-	-	
					ม.ค.-๖๖	๕๐๐		-	๕๐๐	-	-	
					ก.ค.-๖๖	๕๔๐		-	-	-	๕๔๐	
					ก.ค.-๖๖	๕๐๐		-	-	-	๕๐๐	
		<p>๓. กิจกรรมถวายความเคารพ สมเด็จพระเจ้าน้องนาง เธอฯ กรมพระศรีสวางควัฒน วรขัตติยราชนารี</p> <p>๓.๑ ผ้าสีเขียวใช้ในกิจกรรมออกหน่วยแพทย์เคลื่อนที่ ฯ ขนาด ๑.๕ x ๑.๘ เมตร จำนวน ๑๐ ชิ้นๆ ละ ๕๐๐ บาท เป็นเงิน ๕,๐๐๐ บาท (ทดแทน)</p> <p>๓.๒ ผ้าสีแดง (สีประจำพระองค์สมเด็จพระศรีนครินทราบ รมราชชนนี) จำนวน ๓ ม้วนๆ ละ ๑,๒๐๐ บาท</p> <p>๓.๓ ผ้าสีขาวใช้ในกิจกรรมออกหน่วยแพทย์เคลื่อนที่ ฯ จำนวน ๓ ม้วนๆ ละ ๑,๒๐๐ บาท</p> <p>๓.๔ หญ้าเทียม ขนาด ๒ เมตร X ๕ เมตร จำนวน ๒ ผืนๆ ละ ๒,๐๐๐ บาท</p> <p>๓.๕ พรมแดง ขนาด ๒ เมตร X ๕ เมตร จำนวน ๒ ผืนๆ ละ ๑,๕๐๐ บาท</p>			ม.ค.-๖๖	๕,๐๐๐		-	๕,๐๐๐	-	-	
					ม.ค.-๖๖	๓,๖๐๐		-	๓,๖๐๐	-	-	
					ม.ค.-๖๖	๓,๖๐๐		-	๓,๖๐๐	-	-	
					ม.ค.-๖๖	๔,๐๐๐		-	๔,๐๐๐	-	-	
					ม.ค.-๖๖	๓,๐๐๐		-	๓,๐๐๐	-	-	
		<b>รวม</b>				<b>๓๖,๓๒๐</b>	<b>สป.</b>	<b>-</b>	<b>๒๐,๒๔๐</b>	<b>-</b>	<b>๑๖,๐๘๐</b>	

แผนปฏิบัติการและแผนงบประมาณ สำนักงานสาธารณสุขจังหวัดชัยนาท ประจำปีงบประมาณ พ.ศ. ๒๕๖๖

ประเด็นยุทธศาสตร์สาธารณสุขจังหวัดชัยนาท ที่ ๒ ด้านบริการเป็นเลิศ (Service Excellence)

ลำดับ	ตัวชี้วัดโครงการ	โครงการ/กิจกรรมหลัก	วัตถุประสงค์	เป้าหมาย/จำนวน	ระยะเวลา (ตั้งแต่วันที่- ถึงวันที่)	งบประมาณ รวม (บาท)	แหล่ง งบประมาณ	งบประมาณรายไตรมาส (บาท)				ผู้รับผิดชอบ
								ไตรมาส ๑	ไตรมาส ๒	ไตรมาส ๓	ไตรมาส ๔	
								ต.ค.-ธ.ค.๖๕	ม.ค.-มี.ค.๖๖	เม.ย.-มิ.ย.๖๖	ก.ค.-ก.ย.๖๖	
๒๐	ร้อยละการประชุมของ คณะกรรมการขับเคลื่อนและ คณะทำงานพัฒนา  ระบบบริการสุขภาพ(Service Plan) จังหวัดชัยนาท	<b>พัฒนาระบบบริการสุขภาพ (Service Plan) จังหวัด ชัยนาท</b>  ๑. ทบทวนคำสั่งคณะกรรมการขับเคลื่อนและ คณะทำงานพัฒนาระบบบริการสุขภาพ (Service Plan) จังหวัดชัยนาท ปี ๒๕๖๕  ๒. ประชุมคณะกรรมการขับเคลื่อนและติดตามพัฒนา ระบบบริการสุขภาพ (Service Plan) จังหวัดชัยนาท ปี ๒๕๖๕  - ค่าอาหารว่างและเครื่องดื่ม ประชุม ๓ ครั้งๆละ ๙๐ คนละ ๒๕ บาท เป็นเงิน ๖,๗๕๐ บาท  ๓. ติดตาม ควบคุม กำกับการจัดส่งรายงาน ตาม ตัวชี้วัดหลัก ตัวชี้วัดย่อย ๒๑ สาขา และ ๔ สาขา ของ กลุ่มงาน  ระบบบริการสุขภาพสาขาอายุรกรรม (Sepsis) ระบบบริการสุขภาพสาขาการดูแลผู้ป่วยระยะสุดท้าย (Palliative Care) ระบบบริการสุขภาพสาขาการดูแลระยะกลาง (Intermediate Care) ระบบบริการสุขภาพสาขาศัลยกรรมออร์โธปิดิกส์ ระบบบริการสุขภาพสาขาปฐมภูมิ เพื่อจัดส่งให้เขตสุขภาพที่ ๓ รับการนิเทศ และตรวจ ราชการ ตามรอบการตรวจราชการ  ๔. สรุปผลโครงการ	เพื่อขับเคลื่อนการ ดำเนินงานพัฒนา  ระบบบริการสุขภาพ (Service Plan)  ให้เกิดการวางแผน ดำเนินการตามแผน  และควบคุม กำกับ ติดตามประเมินผล  ได้อย่างมีประสิทธิภาพ	คณะกรรมการ ขับเคลื่อนและ คณะทำงานฯ  ๙๐ คน รพท. ๑ แห่ง  รพช.๗ แห่ง คณะกรรมการ ฯ  -  -  -	ต.ค. - พ.ย. ๖๕  ต.ค.๖๕ - ก.ย.๖๖  -  -  ก.ย.๖๕	๖,๗๕๐	สป.	-	๒,๒๕๐	๒,๒๕๐	๒,๒๕๐	ณภาพัช ก.พัฒนา คุณภาพฯ
		<b>รวม</b>				๖,๗๕๐	สป.	-	๒,๒๕๐	๒,๒๕๐	๒,๒๕๐	

แผนปฏิบัติการและแผนงบประมาณ สำนักงานสาธารณสุขจังหวัดชัยนาท ประจำปีงบประมาณ พ.ศ. ๒๕๖๖

ประเด็นยุทธศาสตร์สาธารณสุขจังหวัดชัยนาท ที่ ๒ ด้านบริการเป็นเลิศ (Service Excellence)

ลำดับ	ตัวชี้วัดโครงการ	โครงการ/กิจกรรมหลัก	วัตถุประสงค์	เป้าหมาย/จำนวน	ระยะเวลา (ตั้งแต่วันที่-ถึงวันที่)	งบประมาณรวม (บาท)	แหล่งงบประมาณ	งบประมาณรายไตรมาส (บาท)				ผู้รับผิดชอบ
								ไตรมาส ๑	ไตรมาส ๒	ไตรมาส ๓	ไตรมาส ๔	
								ต.ค.-ธ.ค.๖๕	ม.ค.-มี.ค.๖๖	เม.ย.-มิ.ย.๖๖	ก.ค.-ก.ย.๖๖	
๒๑	ระดับความสำเร็จในการดำเนินงานพัฒนาระบบบริการสาธารณสุข สำหรับผู้ต้องขังในเรือนจำ ตามโครงการราชทัณฑ์ปันสุขทำความดี เพื่อชาติ ศาสน์ กษัตริย์	พัฒนาระบบบริการสาธารณสุขสำหรับผู้ต้องขังในเรือนจำ ตามโครงการราชทัณฑ์ปันสุขทำความดี เพื่อชาติ ศาสน์ กษัตริย์ ๑. ทบทวนแต่งตั้งคณะกรรมการฯ ด้านการพัฒนาระบบบริการสาธารณสุขสำหรับผู้ต้องขังในเรือนจำจังหวัดชัยนาท ๑.๑ ประชุมคณะทำงานฯ ยกร่างแผนบูรณาการร่วมกัน-ค่าอาหารว่างและเครื่องดื่ม จำนวน ๓๐ คน x ๒๕ บาท x ๑ ครั้ง = ๗๕๐ บาท ๑.๒ ประชุมคณะกรรมการฯ จัดทำแผนบูรณาการร่วมกันทุกภาคส่วน และติดตามความก้าวหน้าการดำเนินงาน รับทราบปัญหาอุปสรรค นำสู่การแก้ไข-ค่าอาหารว่างและเครื่องดื่ม จำนวน ๕๐ คน x ๒๕ บาท x ๓ ครั้ง = ๓,๗๕๐ บาท-ค่าวัสดุ ๑,๖๕๐ บาท (กระดาษฟลิปชาร์ต/ปากปากเมจิ/กระดาษ A๔) ๒.ประสานจัดหาแพทย์จิตอาสา ออกตรวจรักษาในเรือนจำร่วมกับแพทย์ประจำ ๓.สนับสนุน รพ.แม่ข่ายจัดทีมออกปฏิบัติงานตามแผนที่กำหนด ๔. สนับสนุนให้มีระบบสารสนเทศเพื่อการส่งข้อมูลผลการดำเนินงานเชื่อมกับ รพ.ชัยนาทนครินทร์ / Telemedicins ๕.กำหนดแผนกำกับ ติดตาม บริหารจัดการ รายงานผลการปฏิบัติงาน และสรุปให้คณะกรรมการฯ ได้รับทราบ ๖. ประเมินผลโครงการ	เพื่อเป็นการเติมเต็มสิทธิของผู้ต้องขังให้ได้รับการบริการทางสุขภาพ แยก เช่นประชาชนทั่วไป ซึ่งนอกเหนือจากการส่งเสริมสุขภาพกาย สุขภาพใจที่ดี เพื่อพร้อมต่อการพัฒนาเรียนรู้ของผู้ต้องขังในการเป็นคนดีคืนสู่สังคมแล้วยังเป็นการเสริมสร้างทัศนคติ ความเป็นจิตอาสาอีกด้วย	รพท.๑ แห่ง เรือนจำจังหวัดชัยนาท คณะกรรมการ และคณะทำงาน ๕๐ คน	ม.ค.-มี.ค.๖๖ ม.ค.-มี.ค.๖๖ ก.ย.๖๖	๗๕๐ ๓,๗๕๐ ๑,๖๕๐	สป.	- - -	๗๕๐ ๑,๒๕๐ ๕๕๐	- ๑,๒๕๐ ๕๕๐	- ๑,๒๕๐ ๕๕๐	ชมพูนุช กง.พัฒนาคุณภาพฯ
<b>รวม</b>						<b>๖,๑๕๐</b>	<b>สป.</b>	<b>-</b>	<b>๒,๕๕๐</b>	<b>๑,๘๐๐</b>	<b>๑,๘๐๐</b>	

แผนปฏิบัติการและแผนงบประมาณ สำนักงานสาธารณสุขจังหวัดชัยนาท ประจำปีงบประมาณ พ.ศ. ๒๕๖๖

ประเด็นยุทธศาสตร์สาธารณสุขจังหวัดชัยนาท ที่ ๒ ด้านบริการเป็นเลิศ (Service Excellence)

ลำดับ	ตัวชี้วัดโครงการ	โครงการ/กิจกรรมหลัก	วัตถุประสงค์	เป้าหมาย/จำนวน	ระยะเวลา (ตั้งแต่วันที่- ถึงวันที่)	งบประมาณ รวม (บาท)	แหล่ง งบประมาณ	งบประมาณรายไตรมาส (บาท)				ผู้รับผิดชอบ
								ไตรมาส ๑	ไตรมาส ๒	ไตรมาส ๓	ไตรมาส ๔	
								ต.ค.-ธ.ค.๖๕	ม.ค.-มี.ค.๖๖	เม.ย.-มิ.ย.๖๖	ก.ค.-ก.ย.๖๖	
๒๒		หน่วยแพทย์เคลื่อนที่อาสา สมเด็จพระศรีนครินทราบรมราชชนนี (พอ.สว.) จังหวัดชัยนาท ปี ๒๕๖๖  -ค่าอาหารกลางวันอาสาสมัคร พอ.สว. ออกปฏิบัติฯ (จำนวน ๔๐ คน x ๙๐ บาท x ๑๐ ครั้ง) เป็นเงิน ๓๖,๐๐๐ บาท	เพื่อให้ประชาชนผู้ยากไร้ ที่อยู่ในพื้นที่ห่างไกล ทุรกันดาร ได้มีโอกาสในการรับบริการทางการแพทย์และสาธารณสุขอย่างทั่วถึง และได้รับการดูแลทั้งด้านการส่งเสริมสุขภาพ การควบคุมป้องกันโรค การรักษาพยาบาลและการฟื้นฟูสภาพ และถวายเป็นพระราชกุศลแด่สมเด็จพระศรีนครินทราบรมราชชนนี และสมเด็จพระเจ้าพี่นางเธอ เจ้าฟ้ากัลยาณิวัฒนา กรมหลวงนราธิวาสราชนครินทร์	๑.ประชาชนในจังหวัดชัยนาท ๘ อำเภอ  ๒.สมาชิก พอ.สว. ๘ อำเภอ ๆ ละ ๔๐ คน รวม ๓๒๐ คน	๑ ม.ค.- ๓๐ ก.ย. ๖๖	๓๖,๐๐๐	งบกองทุน หมุนเวียน พอ.สว.	-	๑๐,๘๐๐	๑๐,๘๐๐	๑๔,๔๐๐	ณภาพัช กง.พัฒนา คุณภาพฯ
		<b>รวม</b>				๓๖,๐๐๐	งบกองทุน หมุนเวียน พอ.สว.	-	๑๐,๘๐๐	๑๐,๘๐๐	๑๔,๔๐๐	
๒๓		การพัฒนาการขับเคลื่อนหน่วยบริการปฐมภูมิ / เครือข่ายหน่วยบริการปฐมภูมิ (PCU/NPCU)  ๑. ทบทวนคำสั่งคณะกรรมการ การพัฒนาการขับเคลื่อนคลินิกหมอครอบครัว ปี ๒๕๖๖  ๒. จัดตั้งคำสั่งคณะกรรมการสนับสนุนและพัฒนาการขับเคลื่อน (PCU/NPCU)  ๓. ประชุมคณะกรรมการพัฒนาหน่วยบริการปฐมภูมิ และเครือข่ายหน่วยบริการปฐมภูมิ ๓ ครั้ง (ทุก ๓ เดือน) - ค่าอาหารกลางวัน ๓๐ คนๆ ๓ มื้อๆ ละ ๑๐๐ บาท - ค่าอาหารว่างและเครื่องดื่ม ๓๐ คนๆ ละ ๖ มื้อๆ ละ ๒๕ บ. รวมเป็นเงิน ๔,๕๐๐ บาท  ๔. ติดตามเยี่ยมเสริมพลังและติดตามผลการดำเนินงาน (PCU/NPCU) ต้นแบบอำเภอละ ๑ ทีม (จำนวน ๘ ทีม)  ๕. สรุปผลการดำเนินงาน	เพื่อให้ประชาชนได้รับบริการโดย  แพทย์เวชศาสตร์ครอบครัวและ  ทีมสหวิชาชีพ ตาม สัดส่วนที่เหมาะสม	คณะกรรมการ  พัฒนาหน่วยบริการ ปฐมภูมิและเครือข่าย  หน่วยบริการปฐมภูมิ  จำนวน ๓๐ คน	ม.ค. - ก.ย.  ๖๖		งบปฐมภูมิ	-	๓,๐๐๐	๓,๐๐๐	๓,๐๐๐	ณภาพัช กง.พัฒนา คุณภาพฯ
		<b>รวม</b>				๔,๕๐๐	งบปฐมภูมิ	-	๓,๐๐๐	๓,๐๐๐	๓,๐๐๐	
	๒๓ โครงการ	<b>รวมเงินทั้งหมด</b>				๓,๔๙๗,๔๓๐		๒๖๖,๙๐๕	๑,๔๒๕,๒๗๕	๑,๓๗๖,๕๐๐	๔๒๘,๗๕๐	

# ประเด็นยุทธศาสตร์ที่ ๓

ด้านบุคลากรเป็นเลิศ (People Excellence)

จำนวน ๔ โครงการ เป็นเงิน ๓๔๗,๕๗๐ บาท

แผนปฏิบัติการและแผนงบประมาณ สำนักงานสาธารณสุขจังหวัดชัยนาท ประจำปีงบประมาณ พ.ศ.๒๕๖๖

ประเด็นยุทธศาสตร์สาธารณสุขจังหวัดชัยนาท ที่ ๓ ด้านบุคลากรเป็นเลิศ (People Excellence)

ลำดับ	โครงการ/กิจกรรมหลัก	งบประมาณรวม (บาท)	แหล่ง งบประมาณ	งบประมาณรายไตรมาส (บาท)				กลุ่มงาน
				ไตรมาส ๑	ไตรมาส ๒	ไตรมาส ๓	ไตรมาส ๔	
				ต.ค.-ธ.ค.๖๕	ม.ค.-มี.ค.๖๖	เม.ย.-มิ.ย.๖๖	ก.ค.-ก.ย.๖๖	
๑	โครงการพัฒนาบุคลากร ปี ๒๕๖๖	๒๗๘,๐๐๐	สป.	๔,๕๐๐	๑๕,๐๐๐	๒๕๘,๕๐๐	-	บริหารทรัพยากรบุคคล
๒	โครงการพัฒนาเครือข่ายงานบริหารทรัพยากรบุคคล ปี ๒๕๖๖	๖,๐๐๐	สป.	-	๖,๐๐๐	-	-	บริหารทรัพยากรบุคคล
๓	โครงการบริหารจัดการกำลังคนด้านสุขภาพ ปี ๒๕๖๖	๓๔,๘๐๐	สป.	-	-	๓๔,๘๐๐	-	บริหารทรัพยากรบุคคล
๔	โครงการประชุมแลกเปลี่ยนเรียนรู้ และนำเสนอผลงานดีเด่น อสม. หมอคนที่ ๑	๒๘,๗๗๐	งปฐภูมิ	๒๔,๔๕๐	๔,๓๒๐	-	-	พัฒนาคุณภาพฯ
	รวม ๔ โครงการ	๓๔๗,๕๗๐		๒๘,๙๕๐	๒๕,๓๒๐	๒๙๓,๓๐๐	-	

แผนปฏิบัติการและแผนงบประมาณ สำนักงานสาธารณสุขจังหวัดชัยนาท ประจำปีงบประมาณ พ.ศ. ๒๕๖๖

ประเด็นยุทธศาสตร์สาธารณสุขจังหวัดชัยนาท ที่ ๓ ด้านบุคลากรเป็นเลิศ (People Excellence)

ลำดับ	ตัวชี้วัดโครงการ	โครงการ/กิจกรรมหลัก	วัตถุประสงค์	เป้าหมาย/ จำนวน	ระยะเวลา (ตั้งแต่วันที่- ถึงวันที่)	งบประมาณ รวม (บาท)	แหล่ง งบประมาณ	งบประมาณรายไตรมาส (บาท)				ผู้รับผิดชอบ	
								ไตรมาส ๑	ไตรมาส ๒	ไตรมาส ๓	ไตรมาส ๔		
								ต.ค.-ธ.ค.๖๕	ม.ค.-มี.ค.๖๖	เม.ย.-มิ.ย.๖๖	ก.ค.-ก.ย.๖๖		
๑	ร้อยละ ๘๐ ของผู้เข้ารับการอบรมได้รับการพัฒนา ทักษะความรู้ ความเข้าใจเพื่อเข้าสู่ระบบผู้บริหาร	<b>โครงการพัฒนาบุคลากร ปี ๒๕๖๖</b>											
		๑.การพัฒนาบุคลากรก่อนประจำการ	อบรมหลักสูตรข้าราชการใหม่ประกอบด้วย แพทย์ ทันตแพทย์เภสัชกร แพทย์แผนไทยสายงานวิชาชีพ และสายงานอื่นที่ได้รับการบรรจุ ได้ทราบ กฎระเบียบ และรู้จักองค์กร	๓๐ คน	ต.ค.-ธ.ค.๖๕, เม.ย.-มิ.ย. ๖๖	๙,๐๐๐	สป.	๔,๕๐๐	-	๔,๕๐๐	-	ศลิภรณ์ จัดโดย สปช./ เขต/สสจ./ รพท.	
		๑.การพัฒนาบุคลากรก่อนประจำการ	- ค่าอาหารว่างและเครื่องดื่ม จำนวน ๓๐ คนๆ ละ๒๕ บาท ๒ มื้อ ๒ ครั้ง เป็นเงิน ๓,๐๐๐ บาท										
		- ค่าอาหารกลางวัน จำนวน ๓๐ คนๆ ละ ๑๐๐ บาท ๑ มื้อ ๒ ครั้ง เป็นเงิน ๖,๐๐๐ บาท											
		๒. การพัฒนาระหว่างประจำการ	เพื่อพัฒนาศักยภาพและเตรียมความพร้อม	๑ คน		๔๖,๐๐๐	สป.	-	-	๔๖,๐๐๐	-	ศลิภรณ์ จัดโดย กพ./ สป.	
		<u>ผู้บริหารระดับสูง (นบส.)</u> -จำนวน ๑ คนๆ ละ ๔๖,๐๐๐ บาท เป็นเงิน ๔๖,๐๐๐ บาท											
		<u>ผู้บริหารระดับกลาง (ผบก.)</u> -จำนวน ๔ คนๆ ละ ๓๒,๐๐๐ บาท เป็นเงิน ๑๒๘,๐๐๐ บาท		๔ คน		๑๒๘,๐๐๐	สป.	-	-	๑๒๘,๐๐๐	-	ศลิภรณ์ จัดโดย สปช./ เขต	
<u>ผู้บริหารระดับต้น (ผบต.)</u> -จำนวน ๔ คนๆ ละ ๒๐,๐๐๐ บาท เป็นเงิน ๘๐,๐๐๐ บาท		๔ คน		๘๐,๐๐๐	สป.	-	-	๘๐,๐๐๐	-	ศลิภรณ์ จัดโดย สปช./ เขต			
<u>ผู้บริหารระดับ ผู้ช่วยสาธารณสุขอำเภอ/รักษาการ</u> -จำนวน ๘ คน		๘ คน		-		-	-	-	-	จัดโดยพื้นที่/ เขต			
<u>ผู้บริหารระดับ รองผู้อำนวยการโรงพยาบาลชุมชน/รักษาการ</u> -จำนวน ๗ คน		๗ คน		-		-	-	-	-	จัดโดยพื้นที่/ เขต			
<u>ผู้บริหารระดับ รองผู้อำนวยการโรงพยาบาลส่งเสริมสุขภาพตำบล/รักษาการ</u> -จำนวน ๗๒ คน		๗๒ คน		-		-	-	-	-	จัดโดยพื้นที่/ เขต			

แผนปฏิบัติการและแผนงบประมาณ สำนักงานสาธารณสุขจังหวัดชัยนาท ประจำปีงบประมาณ พ.ศ. ๒๕๖๖

ประเด็นยุทธศาสตร์สาธารณสุขจังหวัดชัยนาท ที่ ๓ ด้านบุคลากรเป็นเลิศ (People Excellence)

ลำดับ	ตัวชี้วัดโครงการ	โครงการ/กิจกรรมหลัก	วัตถุประสงค์	เป้าหมาย/ จำนวน	ระยะเวลา (ตั้งแต่วันที่- ถึงวันที่)	งบประมาณ รวม (บาท)	แหล่ง งบประมาณ	งบประมาณรายไตรมาส (บาท)				ผู้รับผิดชอบ
								ไตรมาส ๑	ไตรมาส ๒	ไตรมาส ๓	ไตรมาส ๔	
								ต.ค.-ธ.ค.๖๕	ม.ค.-มี.ค.๖๖	เม.ย.-มิ.ย.๖๖	ก.ค.-ก.ย.๖๖	
		ผู้บริหารระดับ รองหัวหน้ากลุ่มงาน (สสจ./รพท./รพช.)  -ค่าอาหารว่างและเครื่องดื่ม จำนวน ๑๐๐ คนๆ ละ ๒๕ บาท ๒ มื้อ ๑ ครั้ง เป็นเงิน ๕,๐๐๐ บาท  -ค่าอาหารกลางวัน จำนวน ๑๐๐ คนๆ ละ ๑๐๐ บาท ๑ มื้อ ๑ ครั้ง เป็นเงิน ๑๐,๐๐๐ บาท		๑๐๐ คน		๑๕,๐๐๐	สป.	-	๑๕,๐๐๐	-	-	ก.ง.บริหาร ทรัพยากร บุคคล
		<b>รวม</b>				<b>๒๗๘,๐๐๐</b>	<b>สป.</b>	<b>๔,๕๐๐</b>	<b>๑๕,๐๐๐</b>	<b>๒๕๘,๕๐๐</b>	<b>-</b>	
๒	ร้อยละ ๘๐ ของผู้เข้ารับการ อบรมได้รับการพัฒนาทักษะ ความรู้ ความเข้าใจ เพื่อเข้าใจ ในงานบริหารทรัพยากร บุคคลรวมถึงข้อมูลที่ต้องการ	<b>โครงการพัฒนาเครือข่ายงานบริหารทรัพยากรบุคคล ปี ๒๕๖๖</b>  -ค่าอาหารว่างและเครื่องดื่ม จำนวน ๔๐ คนๆ ละ ๒๕ บาท ๒ มื้อ ๑ ครั้ง เป็นเงิน ๒,๐๐๐ บาท  -ค่าอาหารกลางวัน จำนวน ๔๐ คนๆ ละ ๑๐๐ บาท ๑ มื้อ ๑ ครั้ง เป็นเงิน ๔,๐๐๐ บาท	เพื่อให้ผู้ปฏิบัติหน้าที่งาน บริหารทรัพยากรบุคคล ของหน่วยงานบริการสังกัด สำนักงานสาธารณสุข จังหวัดชัยนาท ได้รับการ พัฒนาทักษะ ความรู้ ความ เข้าใจและมีประสิทธิภาพ ถูกต้องครบถ้วน	๔๐ คน	ม.ค.-มี.ค. ๖๖	๖,๐๐๐	สป.	-	๖,๐๐๐	-	-	ก.ง.บริหาร ทรัพยากร บุคคล
		<b>รวม</b>				<b>๖,๐๐๐</b>	<b>สป.</b>	<b>-</b>	<b>๖,๐๐๐</b>	<b>-</b>	<b>-</b>	
๓	ร้อยละ ๙๐ ของผู้ประเมิน มีคุณสมบัติ ได้จัดส่ง ผลงานครบถ้วน ถูกต้อง	<b>โครงการบริหารจัดการกำลังคนด้านสุขภาพ ปี ๒๕๖๖</b>  ๑. คณะกรรมการประเมินผลงานทางวิชาการและ ผู้รับผิดชอบสายงานเภสัชศาสตร์ จำนวน ๓ ครั้ง  -ค่าตอบแทน คกก. จำนวน ๔ คนๆ ละ ๕๐๐ บาท ๓ ครั้ง เป็นเงิน ๖,๐๐๐ บาท  -ค่าอาหารว่างและเครื่องดื่ม จำนวน ๖ คนๆ ละ ๒๕ บาท ๒ มื้อ ๓ ครั้ง เป็นเงิน ๙๐๐ บาท  -ค่าอาหารกลางวัน จำนวน ๖ คนๆ ละ ๑๐๐ บาท ๑ มื้อ ๓ ครั้ง เป็นเงิน ๑,๘๐๐ บาท	เพื่อพัฒนาศักยภาพ บุคลากรในการประเมิน บุคคลและผลงาน	๔ คน  ๖ คน  ๖ คน	ม.ค.-ก.ย. ๖๖	๘,๗๐๐	สป.	-	-	๘,๗๐๐	-	ศรียฟ้า ก.ง.บริหาร ทรัพยากร บุคคล



แผนปฏิบัติการและแผนงบประมาณ สำนักงานสาธารณสุขจังหวัดชัยนาท ประจำปีงบประมาณ พ.ศ. ๒๕๖๖

ประเด็นยุทธศาสตร์สาธารณสุขจังหวัดชัยนาท ที่ ๓ ด้านบุคลากรเป็นเลิศ (People Excellence)

ลำดับ	ตัวชี้วัดโครงการ	โครงการ/กิจกรรมหลัก	วัตถุประสงค์	เป้าหมาย/ จำนวน	ระยะเวลา (ตั้งแต่วันที่- ถึงวันที่)	งบประมาณ รวม (บาท)	แหล่ง งบประมาณ	งบประมาณรายไตรมาส (บาท)				ผู้รับผิดชอบ
								ไตรมาส ๑	ไตรมาส ๒	ไตรมาส ๓	ไตรมาส ๔	
								ต.ค.-ธ.ค.๖๕	ม.ค.-มี.ค.๖๖	เม.ย.-มิ.ย.๖๖	ก.ค.-ก.ย.๖๖	
		๒. คณะกรรมการประเมินผลงานทางวิชาการ และ ผู้รับผิดชอบสายงานบริหาร จำนวน ๓ ครั้ง  -ค่าตอบแทน คกก. จำนวน ๔ คนๆ ละ ๕๐๐ บาท ๓ ครั้ง เป็นเงิน ๖,๐๐๐ บาท  -ค่าอาหารว่างและเครื่องดื่ม จำนวน ๖ คนๆ ละ ๒๕ บาท ๒ มื้อ ๓ ครั้ง เป็นเงิน ๙๐๐ บาท  -ค่าอาหารกลางวัน จำนวน ๖ คนๆ ละ ๑๐๐ บาท ๑ มื้อ ๓ ครั้ง เป็นเงิน ๑,๘๐๐ บาท	เพื่อพัฒนาศักยภาพ บุคลากรในการประเมิน บุคคลและผลงาน	๔ คน  ๖ คน  ๖ คน	ม.ค.-ก.ย. ๖๖	๘,๗๐๐	สป.	-	-	๘,๗๐๐	-	
		๓. คณะกรรมการประเมินผลงานทางวิชาการและ ผู้รับผิดชอบสายงานสาธารณสุขศาสตร์ จำนวน ๓ ครั้ง  -ค่าตอบแทน คกก. จำนวน ๔ คนๆ ละ ๕๐๐ บาท ๓ ครั้ง เป็นเงิน ๖,๐๐๐ บาท  -ค่าอาหารว่างและเครื่องดื่ม จำนวน ๖ คนๆ ละ ๒๕ บาท ๒ มื้อ ๓ ครั้ง เป็นเงิน ๙๐๐ บาท  -ค่าอาหารกลางวัน จำนวน ๖ คนๆ ละ ๑๐๐ บาท ๑ มื้อ ๓ ครั้ง เป็นเงิน ๑,๘๐๐ บาท	เพื่อพัฒนาศักยภาพ บุคลากรในการประเมิน บุคคลและผลงาน	๔ คน  ๖ คน  ๖ คน	ม.ค.-ก.ย. ๖๖	๘,๗๐๐	สป.	-	-	๘,๗๐๐	-	
		๔. คณะกรรมการประเมินผลงานสายงานประเภททั่วไป และผู้รับผิดชอบ  -ค่าตอบแทน คกก. จำนวน ๔ คนๆ ละ ๕๐๐ บาท ๓ ครั้ง เป็นเงิน ๖,๐๐๐ บาท  -ค่าอาหารว่างและเครื่องดื่ม จำนวน ๖ คนๆ ละ ๒๕ บาท ๒ มื้อ ๓ ครั้ง เป็นเงิน ๙๐๐ บาท  -ค่าอาหารกลางวัน จำนวน ๖ คนๆ ละ ๑๐๐ บาท ๑ มื้อ ๓ ครั้ง เป็นเงิน ๑,๘๐๐ บาท	เพื่อประเมินขั้นสูง ตำแหน่งที่สูงขึ้น	๔ คน  ๖ คน  ๖ คน	ม.ค.-ก.ย. ๖๖	๘,๗๐๐	สป.	-	-	๘,๗๐๐	-	
		<b>รวม</b>				<b>๓๔,๘๐๐</b>	<b>สป.</b>	<b>-</b>	<b>-</b>	<b>๓๔,๘๐๐</b>	<b>-</b>	

แผนปฏิบัติการและแผนงบประมาณ สำนักงานสาธารณสุขจังหวัดชัยนาท ประจำปีงบประมาณ พ.ศ. ๒๕๖๖

ประเด็นยุทธศาสตร์สาธารณสุขจังหวัดชัยนาท ที่ ๓ ด้านบุคลากรเป็นเลิศ (People Excellence)

ลำดับ	ตัวชี้วัดโครงการ	โครงการ/กิจกรรมหลัก	วัตถุประสงค์	เป้าหมาย/ จำนวน	ระยะเวลา (ตั้งแต่วันที่- ถึงวันที่)	งบประมาณ รวม (บาท)	แหล่ง งบประมาณ	งบประมาณรายไตรมาส (บาท)				ผู้รับผิดชอบ
								ไตรมาส ๑	ไตรมาส ๒	ไตรมาส ๓	ไตรมาส ๔	
								ต.ค.-ธ.ค.๖๕	ม.ค.-มี.ค.๖๖	เม.ย.-มิ.ย.๖๖	ก.ค.-ก.ย.๖๖	
๔		<p>โครงการประชุมแลกเปลี่ยนเรียนรู้ และนำเสนอผลงานดีเด่น อสม. หมอคนที่ ๑</p> <p>๑.พัฒนาศักยภาพเจ้าหน้าที่สาธารณสุขและอาสาสมัครสาธารณสุขประจำหมู่บ้าน (อสม.)</p> <p>๑.๑ ประชุมเจ้าหน้าที่สาธารณสุขผู้รับผิดชอบงานปฐมภูมิ</p> <p>คณะกรรมการคัดเลือก อสม.หมอคนที่ ๑ ที่มีผลงานดีเด่นระดับจังหวัด</p> <p>และแกนนำอาสาสมัครสาธารณสุขประจำหมู่บ้าน (อสม.)</p> <p>หมอประจำบ้าน ระดับ ตำบล/อำเภอ/จังหวัด ในการดำเนินงาน ๓ หมอ</p> <p>๑.๒ ประชุมแลกเปลี่ยนเรียนรู้และคัดเลือก อสม. หมอคนที่ ๑ ที่มีผลงานดีเด่นระดับจังหวัด</p> <p>- ค่าอาหารกลางวัน ผู้เข้าร่วมการประชุมฯ จำนวน ๑๕๓ คนๆ ละ ๑ มื้อๆ ละ ๑๐๐ บาท</p> <p>- ค่าอาหารว่างและเครื่องดื่ม ผู้เข้าร่วมการประชุมฯ จำนวน ๑๕๓ คนๆ ละ ๒ มื้อๆ ละ ๒๕ บาท</p> <p>- ค่าวัสดุจัดประชุม (ของใส่เอกสารกรรมการ/ดินสอ/กระดาษ A๔/แถปกาวสองหน้า)</p> <p>- ค่าจัดทำเกียรติบัตรฯ อสม.ดีเด่น พร้อมกรอบ จำนวน ๑๒ ชุดๆ ละ ๑๘๐ บาท</p> <p>- ค่าจัดทำเกียรติบัตรฯ สถานบริการ. สนับสนุน อสม.ดีเด่น ระดับจังหวัด พร้อมกรอบ จำนวน ๑๒ ชุดๆ ละ ๑๘๐ บาท</p>	<p>๑. เพื่อพัฒนาเจ้าหน้าที่สาธารณสุขและอาสาสมัครสาธารณสุขประจำหมู่บ้าน (อสม.) ให้มีความรู้ความเข้าใจนโยบายและการขับเคลื่อนงานปฐมภูมิ</p> <p>อย่างมีประสิทธิภาพ</p> <p>๒. เพื่อยกย่องเชิดชูเกียรติและสร้างขวัญกำลังใจ</p> <p>ในการปฏิบัติงานของ อสม. หมอคนที่ ๑ ให้เป็นต้นแบบ</p> <p>ในการดูแลสุขภาพและการพึ่งพา</p> <p>ตนเองด้านสุขภาพของประชาชนได้</p>	<p>๑.เจ้าหน้าที่ผู้รับผิดชอบงานปฐมภูมิระดับตำบล</p> <p>และอำเภอ ๘ อำเภอๆ ละ ๒ คน</p> <p>จำนวน ๑๖ คน</p> <p>๒.เจ้าหน้าที่ผู้รับผิดชอบงานปฐมภูมิระดับจังหวัด</p> <p>จำนวน ๕ คน</p> <p>๓. อสม.หมอประจำบ้าน และแกนนำ อสม.</p> <p>๘ อำเภอๆ ละ ๑๒ คน จำนวน ๙๖ คน</p> <p>๕.คณะกรรมการคัดเลือก อสม. หมอคนที่ ๑</p> <p>๑๒ สาขาๆ ละ ๓ คน จำนวน ๓๖ คน</p>	<p>พ.ย.๖๕ - ก.ย.๖๕</p> <p>พ.ย. - ธ.ค. ๖๕</p>	<p>๑๕,๓๐๐</p> <p>๗,๖๕๐</p> <p>๑,๕๐๐</p> <p>๒,๑๖๐</p> <p>๒,๑๖๐</p>	<p>งบปฐมภูมิ</p>	<p>๑๕,๓๐๐</p> <p>๗,๖๕๐</p> <p>๑,๕๐๐</p> <p>-</p> <p>-</p> <p>๒,๑๖๐</p> <p>-</p>	<p>-</p> <p>-</p> <p>-</p> <p>๒,๑๖๐</p> <p>-</p>	<p>-</p> <p>-</p> <p>-</p> <p>-</p> <p>-</p>	<p>รชนก กง.พัฒนา คุณภาพฯ</p>	
		<b>รวม</b>				<b>๒๘,๗๗๐</b>	<b>งบปฐมภูมิ</b>	<b>๒๘,๔๕๐</b>	<b>๔,๓๒๐</b>	<b>-</b>	<b>-</b>	
	<b>๔ โครงการ</b>	<b>รวมเงินทั้งหมด</b>				<b>๓๔๗,๕๗๐</b>		<b>๒๘,๙๕๐</b>	<b>๒๕,๓๒๐</b>	<b>๒๙๓,๓๐๐</b>	<b>-</b>	

# ประเด็นยุทธศาสตร์ที่ ๔

ด้านบริหารเป็นเลิศด้วยธรรมาภิบาล (Governance Excellence)

จำนวน ๑๐ โครงการ เป็นเงิน ๘๔,๗๓๐ บาท

แผนปฏิบัติการและแผนงบประมาณ สำนักงานสาธารณสุขจังหวัดชัยนาท ประจำปีงบประมาณ พ.ศ.๒๕๖๖  
 ประเด็นยุทธศาสตร์สาธารณสุขจังหวัดชัยนาท ที่ ๔ ด้านบริหารเป็นเลิศด้วยธรรมาภิบาล (Governance Excellence)

ลำดับ	โครงการ/กิจกรรมหลัก	งบประมาณ รวม (บาท)	แหล่ง งบประมาณ	งบประมาณรายไตรมาส (บาท)				กลุ่มงาน
				ไตรมาส ๑	ไตรมาส ๒	ไตรมาส ๓	ไตรมาส ๔	
				ต.ค.-ธ.ค.๖๕	ม.ค.-มี.ค.๖๖	เม.ย.-มิ.ย.๖๖	ก.ค.-ก.ย.๖๖	
๑	การพัฒนากระบวนการจัดเก็บรายได้ของหน่วยบริการทุกระดับ	-	-	-	-	-	-	ประกันสุขภาพ
๒	การกำกับติดตามสถานการณ์การเงินการคลังและประสิทธิภาพการเงินการคลังของหน่วยบริการ	-	-	-	-	-	-	ประกันสุขภาพ
๓	การติดตามการบริหารจัดการเงินกองทุนประกันสุขภาพ	-	-	-	-	-	-	ประกันสุขภาพ
๔	โครงการสร้างความตระหนักรู้เกี่ยวกับการป้องกันการทุจริตและป้องกันมิให้กระทำผิดวินัยแก่บุคลากรในสังกัด	-	-	-	-	-	-	กลุ่มกฎหมาย
๕	โครงการขับเคลื่อนและประเมินผลการพัฒนาด้านสาธารณสุข	๑๒,๐๐๐	งบเงินบำรุง	๓,๐๐๐	๓,๐๐๐	๓,๐๐๐	๓,๐๐๐	พัฒนายุทธศาสตร์ฯ
๖	โครงการพัฒนาระบบข้อมูลข่าวสารและเทคโนโลยีสารสนเทศด้านสุขภาพ จังหวัดชัยนาท ปีงบประมาณ พ.ศ. ๒๕๖๖	-	-	-	-	-	-	พัฒนายุทธศาสตร์ฯ
๗	โครงการแก้ไขปัญหาการเกิดโรคและภัยสุขภาพ เพื่อเพิ่มอายุคาดเฉลี่ยของประชาชนจังหวัดชัยนาท	-	-	-	-	-	-	พัฒนายุทธศาสตร์ฯ
๘	โครงการพัฒนาศักยภาพบุคลากรด้านเทคโนโลยีสารสนเทศ	-	-	-	-	-	-	พัฒนายุทธศาสตร์ฯ
๙	โครงการพัฒนาองค์กรคุณภาพ (รพ.สต.ติดดาว)	๕๒,๒๗๕	งบปฐมภูมิ	-	๑๖,๒๗๕	๓๖,๐๐๐	-	พัฒนาคุณภาพฯ
๑๐	โครงการขับเคลื่อนการพัฒนาคุณภาพชีวิตและยกระดับสุขภาวะประชาชนด้วยกลไก คณะกรรมการพัฒนาคุณภาพชีวิตระดับอำเภอ (พชอ.) จังหวัดชัยนาท	๒๐,๔๕๕	งบปฐมภูมิ	-	๙,๙๕๕	๑๐,๕๐๐	-	พัฒนาคุณภาพฯ
	<b>รวม ๑๐ โครงการ</b>	<b>๘๔,๗๓๐</b>		<b>๓,๐๐๐</b>	<b>๒๙,๒๓๐</b>	<b>๔๙,๕๐๐</b>	<b>๓,๐๐๐</b>	

แผนปฏิบัติการและแผนงบประมาณ สำนักงานสาธารณสุขจังหวัดชัยนาท ประจำปีงบประมาณ พ.ศ. ๒๕๖๖  
 ประเด็นยุทธศาสตร์สาธารณสุขจังหวัดชัยนาท ที่ ๔ ด้านบริหารเป็นเลิศด้วยธรรมาภิบาล (Governance Excellence)

ลำดับ	ตัวชี้วัดโครงการ	โครงการ/กิจกรรมหลัก	วัตถุประสงค์	เป้าหมาย/ จำนวน	ระยะเวลา (ตั้งแต่วันที่- ถึงวันที่)	งบประมาณ รวม (บาท)	แหล่ง งบประมาณ	งบประมาณรายไตรมาส (บาท)				ผู้รับผิดชอบ	
								ไตรมาส ๑	ไตรมาส ๒	ไตรมาส ๓	ไตรมาส ๔		
								ต.ค.-ธ.ค.๖๕	ม.ค.-มี.ค.๖๖	เม.ย.-มิ.ย.๖๖	ก.ค.-ก.ย.๖๖		
๑	๑.ร้อยละหน่วยบริการที่มีระบบการจัดเก็บรายได้คุณภาพ (ร้อยละ ๑๐๐)  ๒.ร้อยละของการลงทะเบียนผู้มีสิทธิหลักประกันสุขภาพถูกต้องครอบคลุมทุกกลุ่ม (ร้อยละ ๑๐๐)	<b>การพัฒนากระบวนการจัดเก็บรายได้ของหน่วยบริการทุกระดับ</b> ๑.๑ ชี้แจง/ทบทวน รายการแต่ละประเภทการบริการที่สามารถเบิกชดเชยค่าบริการทางการแพทย์เพิ่มเติมจาก สปสช. ในปีงบประมาณ ๒๕๖๖ แก่หน่วยบริการทุกแห่ง ๑.๒ ติดตามคุณภาพการลงทะเบียนสิทธิ /วิธีการลงทะเบียนสิทธิ และตรวจสอบเอกสารหลักฐานในการลงทะเบียนสิทธิในระบบหลักประกันสุขภาพ ๑.๓ ติดตามคุณภาพการบันทึกข้อมูลบริการในระบบ และคุณภาพเวชระเบียนของหน่วยบริการ ๑.๔ พัฒนาศักยภาพเจ้าหน้าที่ทุกหน่วยบริการในการเบิกชดเชยค่าบริการทางการแพทย์ ๑.๕ ลงพื้นที่ติดตามการดำเนินงานเบิกชดเชยค่าบริการทางการแพทย์ และการจัดทำข้อมูลให้มีความถูกต้องตามแนวนโยบาย	๑.เพื่อพัฒนาประสิทธิภาพระบบการจัดเก็บรายได้ของหน่วยบริการให้เกิดประสิทธิภาพ ครบถ้วนถูกต้อง ทันเวลา	รพท/รพช/รพ.สต ทุกแห่ง	ต.ค.๖๕-ก.ย.๖๖ ตค.-ธค.๖๕  ม.ค.-มิ.ย.๖๖  ม.ค.-ก.ย.๖๖  ตค.-ธค.๖๕  ม.ค.-มิ.ย.๖๖	-						กง.ประกันสุขภาพ	
<b>รวม</b>						-		-	-	-	-		
๒	๓.ร้อยละของหน่วยบริการที่ประสิทธิภาพการเงิน (ระดับ ๗ ไม่เกินร้อยละ ๒, ระดับ ๖ ไม่เกินร้อยละ ๔)  ๔.ร้อยละของประสิทธิภาพการเงินการคลังหน่วยบริการ (Total Performance Score : TPS) ระดับ A ≥ ร้อยละ ๔๐, ระดับ A และระดับ B ≥ ร้อยละ ๗๐	<b>การกำกับติดตามสถานการณ์การเงินการคลังและประสิทธิภาพการเงินการคลังของหน่วยบริการ</b> ๒.๑ วิเคราะห์สถานการณ์ รายรับจากงบประมาณกองทุนและรายจ่ายของหน่วยบริการจากฐานข้อมูล ๒.๒ ติดตามผลการนำแผนทางการเงินมาใช้ในการควบคุมกำกับดำเนินงานของหน่วยบริการทุกระดับ ๒.๓ นำโปรแกรม HMONET จัดเก็บข้อมูลทางการเงินการคลังหน่วยบริการจังหวัดชัยนาท ทุกมิติ	๒.เพื่อเฝ้าระวัง กำกับติดตาม สถานะการเงินการคลังของหน่วยบริการตลอดจนการใช้แผนการเงินของหน่วยบริการให้เหมาะสม สอดคล้องกับสถานการณ์		ตค.-ธค.๖๕  ต.ค.๖๕-ก.ย.๖๖ ตค.-ธค.๖๕	-							กง.ประกันสุขภาพ
<b>รวม</b>						-		-	-	-	-		

แผนปฏิบัติการและแผนงบประมาณ สำนักงานสาธารณสุขจังหวัดชัยนาท ประจำปีงบประมาณ พ.ศ. ๒๕๖๖  
 ประเด็นยุทธศาสตร์สาธารณสุขจังหวัดชัยนาท ที่ ๔ ด้านบริหารเป็นเลิศด้วยธรรมาภิบาล (Governance Excellence)

ลำดับ	ตัวชี้วัดโครงการ	โครงการ/กิจกรรมหลัก	วัตถุประสงค์	เป้าหมาย/ จำนวน	ระยะเวลา (ตั้งแต่วันที่- ถึงวันที่)	งบประมาณ รวม (บาท)	แหล่ง งบประมาณ	งบประมาณรายไตรมาส (บาท)				ผู้รับผิดชอบ
								ไตรมาส ๑	ไตรมาส ๒	ไตรมาส ๓	ไตรมาส ๔	
								ต.ค.-ธ.ค.๖๕	ม.ค.-มี.ค.๖๖	เม.ย.-มิ.ย.๖๖	ก.ค.-ก.ย.๖๖	
๓	๕.ร้อยละของการเบิกจ่ายงบ ค่าบริการทางการแพทย์ที่ เบิกจ่ายในลักษณะงบลงทุน (ค่าเสื่อม) ปี ๒๕๖๖ (ร้อยละ ๙๐)  ๖.ร้อยละของหน่วยบริการ สาธารณสุขขอรับสนับสนุน งบประมาณจากกองทุน หลักประกันสุขภาพในระดับ ท้องถิ่นในการส่งเสริมสุขภาพ และป้องกันโรค (ร้อยละ ๘๐)	การติดตามการบริหารจัดการเงินกองทุนประกันสุขภาพ  ๓.๑ ติดตามการบันทึกข้อมูลในโปรแกรมรายงานการใช้ เงินค่าบริการทางการแพทย์ที่เบิกจ่ายในลักษณะงบลงทุน (งบค่าเสื่อม) ให้เป็นปัจจุบัน  ๓.๒ ลงพื้นที่ติดตามความก้าวหน้าการดำเนินงานของ ปีงบประมาณ ๒๕๖๕ (ที่ยังดำเนินการไม่แล้วเสร็จ) และปีงบประมาณ ๒๕๖๖  ๓.๓ สนับสนุนข้อมูลการจัดทำแผนงานโครงการ ในการ ขอสนับสนุนงบประมาณกองทุนฯ  ๓.๔ ติดตามการดำเนินงานขอรับงบประมาณและการใช้ จ่ายงบประมาณกองทุนฯ ในหน่วยบริการสาธารณสุข	๓.เพื่อให้หน่วยบริการมี การบริหารจัดการ เงินกองทุนหลักประกัน สุขภาพได้อย่างมี ประสิทธิภาพ		ต.ค.๖๕-ก.ย. ๖๖  ม.ค.-มิ.ย.๖๖  ต.ค.๖๕-มี.ค. ๖๖  ม.ค.-มิ.ย.๖๖	-		-	-	-	-	กง.ประกัน สุขภาพ
		<b>รวม</b>				-		-	-	-	-	
๔	หน่วยงานตรวจประเมินผ่าน เกณฑ์การประเมินคุณธรรม และความโปร่งใสในการ ดำเนินงานของหน่วยงาน ภาครัฐ (Integrity and Transparency Assessment: ITA) ร้อยละ ๙๒	โครงการสร้างความตระหนักรู้เกี่ยวกับการป้องกันการทุจริต และป้องกันมิให้กระทำผิดวินัยแก่บุคลากรในสังกัด  ๑. อบรมความรู้แก่บุคลากรในสำนักงานสาธารณสุข จังหวัดชัยนาทเกี่ยวกับ  - การป้องกันการรับสินบน - การป้องกันผลประโยชน์ทับซ้อน เกี่ยวกับการใช้ราชการ - หลักในการทำงาน การรักษาวินัย	๑. เพื่อพัฒนาและปรับปรุง กระบวนการปฏิบัติงานให้ เกิดความโปร่งใส และ ตรวจสอบได้  ๒. เพื่อเสริมสร้างให้ เจ้าหน้าที่มีจิตสำนึก ค่านิยม เรื่องความซื่อสัตย์ สุจริต ตระหนักรู้ในการ ป้องกันการทุจริตของ บุคลากร  ๓. เพื่อให้บุคลากร เจ้าหน้าที่ใน สสจ.ชัยนาท ตระหนักรู้เกี่ยวกับการ รักษาวินัย	บุคลากรใน สสจ.ชัยนาท ๑๐๖ คน	๑๓.ค.๖๕- ๓๐มิ.ย.๖๖	-		-	-	-	-	กิริตีพัชร กลุ่มกฎหมาย
		<b>รวม</b>				-		-	-	-	-	

แผนปฏิบัติการและแผนงบประมาณ สำนักงานสาธารณสุขจังหวัดชัยนาท ประจำปีงบประมาณ พ.ศ. ๒๕๖๖  
ประเด็นยุทธศาสตร์สาธารณสุขจังหวัดชัยนาท ที่ ๔ ด้านบริหารเป็นเลิศด้วยธรรมาภิบาล (Governance Excellence)

ลำดับ	ตัวชี้วัดโครงการ	โครงการ/กิจกรรมหลัก	วัตถุประสงค์	เป้าหมาย/ จำนวน	ระยะเวลา (ตั้งแต่วันที่- ถึงวันที่)	งบประมาณ รวม (บาท)	แหล่ง งบประมาณ	งบประมาณรายไตรมาส (บาท)				ผู้รับผิดชอบ
								ไตรมาส ๑	ไตรมาส ๒	ไตรมาส ๓	ไตรมาส ๔	
								ต.ค.-ธ.ค.๖๕	ม.ค.-มี.ค.๖๖	เม.ย.-มิ.ย.๖๖	ก.ค.-ก.ย.๖๖	
๕	๑.หน่วยงานได้รับการตรวจประเมิน สอบทาน ประสิทธิภาพและประสิทธิผล ๒.มีข้อเสนอเชิงนโยบายเพื่อการตัดสินใจเชิงบริหารด้านการพัฒนาระบบบริหารจัดการแผนงาน/โครงการและงบประมาณที่ดี	โครงการขับเคลื่อนและประเมินผลการพัฒนาด้านสาธารณสุข เผยแพร่และคืนข้อมูล ผลการดำเนินงานของคณะกรรมการขับเคลื่อนยุทธศาสตร์การปฏิบัติราชการสำนักงานสาธารณสุขจังหวัดชัยนาท ประจำปีงบประมาณ พ.ศ. ๒๕๖๖ ในเวทีกวป./website ทุกเดือน	๑.เพื่อให้เกิดการขับเคลื่อนแผนงานโครงการด้านสาธารณสุขไปสู่การปฏิบัติและถ่ายทอดสู่หน่วยงานต่างๆ ๒.เพื่อติดตามประเมินผล ควบคุมกำกับการทำงานด้านสาธารณสุข	๑๒ ครั้ง	ต.ค.๖๕-ก.ย.๖๖	๑๒,๐๐๐	งบเงินบำรุง	๓,๐๐๐	๓,๐๐๐	๓,๐๐๐	๓,๐๐๐	ก.พัฒนายุทธศาสตร์ฯ
		<b>รวม</b>				<b>๑๒,๐๐๐</b>	<b>งบเงินบำรุง</b>	<b>๓,๐๐๐</b>	<b>๓,๐๐๐</b>	<b>๓,๐๐๐</b>	<b>๓,๐๐๐</b>	
๖	ร้อยละของหน่วยบริการที่ผ่านเกณฑ์คุณภาพข้อมูล	โครงการพัฒนาระบบข้อมูลข่าวสารและเทคโนโลยีสารสนเทศด้านสุขภาพ จังหวัดชัยนาท ปีงบประมาณ พ.ศ. ๒๕๖๖  กิจกรรมหลักที่ ๑ : การพัฒนาคุณภาพข้อมูลสุขภาพของหน่วยบริการ ๑. ประชุมคณะทำงานพัฒนาระบบข้อมูล ปีงบประมาณ พ.ศ. ๒๕๖๖  ๒. กำกับ ติดตามและนิเทศงาน พร้อมสนับสนุนพื้นที่ในการแก้ไขปัญหา	๑. เพื่อพัฒนาระบบข้อมูลสารสนเทศด้านสุขภาพ ๒. เพื่อพัฒนาศักยภาพของผู้รับผิดชอบงานระบบข้อมูล ๓. เพื่อพัฒนาเครื่องมือสนับสนุนการดำเนินงานสารสนเทศด้านสุขภาพ	เจ้าหน้าที่ผู้รับผิดชอบงานทุกระดับ (สสจ./รพ./สสอ./รพ.สต./ศูนย์เทศบาลฯ)	๑ พ.ย.๖๕ - ๓๐ ก.ย.๖๖	-		-	-	-	-	มณเฑียร มณฑาทิพย์ สรวิศ พรชัย ก.พัฒนายุทธศาสตร์
				คณะทำงานด้าน IT ทุกระดับ (สสจ./รพ./สสอ./รพ.สต./ศูนย์เทศบาลฯ)	๑ พ.ย.๖๕ - ๓๐ ก.ย.๖๖							
				๘ อำเภอ (ปีละ ๑ ครั้ง)	๑ พ.ย.๖๕ - ๓๐ ก.ย.๖๖							

แผนปฏิบัติการและแผนงบประมาณ สำนักงานสาธารณสุขจังหวัดชัยนาท ประจำปีงบประมาณ พ.ศ. ๒๕๖๖  
 ประเด็นยุทธศาสตร์สาธารณสุขจังหวัดชัยนาท ที่ ๔ ด้านบริหารเป็นเลิศด้วยธรรมาภิบาล (Governance Excellence)

ลำดับ	ตัวชี้วัดโครงการ	โครงการ/กิจกรรมหลัก	วัตถุประสงค์	เป้าหมาย/ จำนวน	ระยะเวลา (ตั้งแต่วันที่- ถึงวันที่)	งบประมาณ รวม (บาท)	แหล่ง งบประมาณ	งบประมาณรายไตรมาส (บาท)				ผู้รับผิดชอบ
								ไตรมาส ๑	ไตรมาส ๒	ไตรมาส ๓	ไตรมาส ๔	
								ต.ค.-ธ.ค.๖๕	ม.ค.-มี.ค.๖๖	เม.ย.-มิ.ย.๖๖	ก.ค.-ก.ย.๖๖	
	ร้อยละของจังหวัดที่มีการใช้ บริการศูนย์ข้อมูลกลางด้าน สุขภาพประชาชน	๑. ประชุมคณะทำงานพัฒนาระบบข้อมูล ปีงบประมาณ พ.ศ. ๒๕๖๖		คณะทำงานด้าน IT ทุกระดับ (สสจ./รพ./ สสอ./รพ.สต./ ศูนย์เทศบาลฯ)	๑ พ.ย.๖๕ - ๓๐ ก.ย.๖๖							
	สสจ.ชัยนาท มีฐานข้อมูลด้าน สุขภาพที่มีความถูกต้อง ครบถ้วน และสามารถนำไปอ้างอิงการ ปฏิบัติงานได้	๒. กำกับ ติดตามและนิเทศงาน พร้อมสนับสนุนพื้นที่ใน การแก้ไขปัญหา <b>กิจกรรมหลักที่ ๒ :</b> การพัฒนาฐานข้อมูลด้านสุขภาพ และโปรแกรมอื่นๆที่ใช้งานในสำนักงานสาธารณสุข จังหวัดชัยนาท			๑ พ.ย.๖๕ - ๓๐ ก.ย.๖๖							
	สสจ.ชัยนาท มีระบบคอมพิวเตอร์ และเครือข่ายคอมพิวเตอร์ ที่ สามารถใช้งานได้อย่างมี ประสิทธิภาพ	๑. พัฒนาระบบสารสนเทศสำนักงานสาธารณสุขจังหวัด ชัยนาท (MIS) ให้มีคุณภาพ มีความครบถ้วน สมบูรณ์ ทันเวลา เพื่อตอบสนองการดำเนินงานและเป็นไปตาม เป้าหมายที่กำหนด ๒. พัฒนาโปรแกรมบันทึกประวัติการซ่อมบำรุงรักษา ครุภัณฑ์คอมพิวเตอร์ ๓. พัฒนาฐานข้อมูลสุขภาพสำนักงานสาธารณสุขจังหวัด ชัยนาท <b>กิจกรรมหลักที่ ๓:</b> ปรับปรุงระบบคอมพิวเตอร์ และ เครือข่ายคอมพิวเตอร์ สำนักงานสาธารณสุขจังหวัด ชัยนาท										
		๑. ตรวจสอบ แก้ไขปัญหา บำรุงรักษาระบบคอมพิวเตอร์ และระบบเครือข่าย ๒. ปรับปรุงระบบ Firewall Log/ระบบเครือข่ายห้อง Server และ ภายในอาคารสำนักงาน		เจ้าหน้าที่งาน IT สสจ. (ปีละ ๒ ครั้ง)	๑ พ.ย.๖๕ - ๓๐ ก.ย.๖๖							
		<b>รวม</b>				-		-	-	-	-	



แผนปฏิบัติการและแผนงบประมาณ สำนักงานสาธารณสุขจังหวัดชัยนาท ประจำปีงบประมาณ พ.ศ. ๒๕๖๖  
ประเด็นยุทธศาสตร์สาธารณสุขจังหวัดชัยนาท ที่ ๔ ด้านบริหารเป็นเลิศด้วยธรรมาภิบาล (Governance Excellence)

ลำดับ	ตัวชี้วัดโครงการ	โครงการ/กิจกรรมหลัก	วัตถุประสงค์	เป้าหมาย/ จำนวน	ระยะเวลา (ตั้งแต่วันที่- ถึงวันที่)	งบประมาณ รวม (บาท)	แหล่ง งบประมาณ	งบประมาณรายไตรมาส (บาท)				ผู้รับผิดชอบ
								ไตรมาส ๑	ไตรมาส ๒	ไตรมาส ๓	ไตรมาส ๔	
								ต.ค.-ธ.ค.๖๕	ม.ค.-มี.ค.๖๖	เม.ย.-มิ.ย.๖๖	ก.ค.-ก.ย.๖๖	
๗	อายุคาดเฉลี่ยของประชาชน จังหวัดชัยนาท เพิ่มขึ้น มากกว่าหรือเท่ากับ ๐.๕ ปี	โครงการแก้ไขปัญหาการเกิดโรคและภัยสุขภาพ เพื่อ เพิ่มอายุคาดเฉลี่ยของประชาชนจังหวัดชัยนาท  กิจกรรมหลัก : ประชุมคณะกรรมการแก้ไขปัญหาโรค และภัยสุขภาพที่เป็นสาเหตุการเสียชีวิต	ติดตามการแก้ไขปัญหา โรคและภัยสุขภาพ เพื่อให้ประชาชนจังหวัด ชัยนาทมีอายุคาดเฉลี่ย แรกเกิดเพิ่มสูงขึ้น	คณะ กรรมการฯ และผู้เกี่ยวข้อง ปีละ ๒ ครั้ง	๑ พ.ย.๖๕ - ๓๐ ก.ย.๖๖	-		-	-	-	-	มณฑิยา มณฑาทิพย์ กง.พัฒนา ยุทธศาสตร์
		<b>รวม</b>				-		-	-	-	-	
๘	ร้อยละของเจ้าหน้าที่ที่เข้า รับการอบรมมีความรู้เพิ่มขึ้น หลังจากสิ้นสุดการอบรม	โครงการพัฒนาศักยภาพบุคลากรด้านเทคโนโลยี สารสนเทศ  กิจกรรมหลักที่ ๑ : พัฒนาศักยภาพเจ้าหน้าที่ในการดูแล บำรุงรักษา แก้ไขปัญหาเครื่องคอมพิวเตอร์และอุปกรณ์ ต่อพ่วงเบื้องต้น  ๑. อบรมเจ้าหน้าที่ให้มีความรู้ในการดูแล บำรุงรักษา แก้ไขปัญหาเครื่องคอมพิวเตอร์และอุปกรณ์ต่อพ่วง เบื้องต้น - อุปกรณ์เครื่องคอมพิวเตอร์ - เครื่องปริ้นเตอร์ - เครื่องสแกนเนอร์ - เครื่องสำรองกระแสไฟฟ้า - ตัวอย่างอาการชำรุด และการแก้ไขปัญหาเบื้องต้น ๒. ประเมินความพึงพอใจ และสรุปประเมินผล  กิจกรรมหลักที่ ๒ : พัฒนาศักยภาพของเจ้าหน้าที่ ให้ สามารถนำความรู้ไปประยุกต์ใช้ในการปฏิบัติงานได้ ๑. E-Learning (Powerpoint/Excel) ๒. การพัฒนาเว็บไซต์หน่วยงาน ๓. อบรมเจ้าหน้าที่ให้มีความรู้ในการใช้งานโปรแกรม คอมพิวเตอร์ เช่น การใช้งานระบบรายงาน HDC/การใช้ งานโปรแกรมคอมพิวเตอร์ เช่น โปรแกรม Mirosoft office excel, powerpoint เป็นต้น ๔. ประเมินความพึงพอใจ และสรุปประเมินผล	๑. เพื่อพัฒนาศักยภาพ ของเจ้าหน้าที่ ให้ สามารถนำความรู้ไป ประยุกต์ใช้ในการ ปฏิบัติงานได้	เจ้าหน้าที่ใน สังกัด สสจ. ชัยนาท	๑ พ.ย.๖๕ - ๓๐ ก.ย.๖๖	-		-	-	-	-	สรวิศ กง.พัฒนา ยุทธศาสตร์
		<b>รวม</b>				-		-	-	-	-	มณฑาทิพย์ กง.พัฒนา ยุทธศาสตร์

แผนปฏิบัติการและแผนงบประมาณ สำนักงานสาธารณสุขจังหวัดชัยนาท ประจำปีงบประมาณ พ.ศ. ๒๕๖๖  
 ประเด็นยุทธศาสตร์สาธารณสุขจังหวัดชัยนาท ที่ ๔ ด้านบริหารเป็นเลิศด้วยธรรมาภิบาล (Governance Excellence)

ลำดับ	ตัวชี้วัดโครงการ	โครงการ/กิจกรรมหลัก	วัตถุประสงค์	เป้าหมาย/ จำนวน	ระยะเวลา (ตั้งแต่วันที่- ถึงวันที่)	งบประมาณ รวม (บาท)	แหล่ง งบประมาณ	งบประมาณรายไตรมาส (บาท)				ผู้รับผิดชอบ	
								ไตรมาส ๑	ไตรมาส ๒	ไตรมาส ๓	ไตรมาส ๔		
								ต.ค.-ธ.ค.๖๕	ม.ค.-มี.ค.๖๖	เม.ย.-มิ.ย.๖๖	ก.ค.-ก.ย.๖๖		
๙	โครงการพัฒนาองค์กร คุณภาพ (รพ.สต.ติดตาม)	<p><b>โครงการพัฒนาองค์กรคุณภาพ (รพ.สต.ติดตาม)</b></p> <p>๒.๑ ทบทวนคำสั่งคณะกรรมการคณะกรรมการ ครู ข (ที่มีประเมินระดับจังหวัด)</p> <p>๒.๒ ประชุมชี้แจงนโยบายการขับเคลื่อน รพ.สต. ติดตามจังหวัดชัยนาทปี๒๕๖๖</p> <p>- ค่าอาหารว่างและเครื่องดื่ม ๓๘ คนๆ ละ ๑ ครั้งๆ ละ ๒๕ บาท = ๘๗๕ บาท</p> <p>๒.๓ พัฒนาศักยภาพครู ก, ข ร่วมกับระดับกระทรวงและเขตสุขภาพที่ ๓</p> <p>๒.๔ ออกเมินรับรอง รพ.สต.ระดับ ๕ ดาว จำนวน ๔๒ แห่งที่ผ่านการรับรอง รพ. สต.ระดับ ๕ ดาว ปี ๒๕๖๒</p> <p>- ค่าเบี้ยเลี้ยงผู้ออกประเมิน ๒ ทีมๆ ละ ๑๕ คนๆ ละ ๑๐ วันๆ ละ ๑๒๐ บาท</p> <p>- วัสดุอุปกรณ์ ๑,๐๐๐ บาท</p> <p>- ค่าจัดทำเกียรติบัตรฯ รพ.สต ผ่านการรับรอง ระดับ ๕ ดาว พร้อมกรอบ จำนวน ๗๒ ชุดๆ ละ ๒๐๐ บาท = ๑๔,๔๐๐ บาท</p> <p>๒.๕ ติดตามผลการดำเนินงานการขับเคลื่อนรพ.สต.ติดตามโดยบูรณาการนิเทศผสมผสาน จำนวน ๒ ครั้ง ตามกำหนดการตรวจราชการ</p> <p>๒.๖ สรุปผลการดำเนินโครงการ การพัฒนาองค์กรคุณภาพ (รพ.สต.ติดตาม)</p>	เพื่อพัฒนา รพ.สต. ให้มีคุณภาพ	รพ.สต.ในสังกัด ๗๒ แห่ง ในเรือนจำ ๑ แห่ง	ม.ค.-ก.ย.๖๖  ม.ค.-มี.ค.๖๖	๘๗๕  ๓๖,๐๐๐  ๑,๐๐๐  ๑๔,๔๐๐	งปฐมภูมิ	-	๘๗๕	-	๓๖,๐๐๐	-	รชนก ก.พัฒนา คุณภาพฯ
		<b>รวม</b>				<b>๕๒,๒๗๕</b>	<b>งปฐมภูมิ</b>	<b>-</b>	<b>๑๖,๒๗๕</b>	<b>๓๖,๐๐๐</b>	<b>-</b>		

แผนปฏิบัติการและแผนงบประมาณ สำนักงานสาธารณสุขจังหวัดชัยนาท ประจำปีงบประมาณ พ.ศ. ๒๕๖๖  
 ประเด็นยุทธศาสตร์สาธารณสุขจังหวัดชัยนาท ที่ ๔ ด้านบริหารเป็นเลิศด้วยธรรมาภิบาล (Governance Excellence)

ลำดับ	ตัวชี้วัดโครงการ	โครงการ/กิจกรรมหลัก	วัตถุประสงค์	เป้าหมาย/ จำนวน	ระยะเวลา (ตั้งแต่วันที่- ถึงวันที่)	งบประมาณ รวม (บาท)	แหล่ง งบประมาณ	งบประมาณรายไตรมาส (บาท)				ผู้รับผิดชอบ
								ไตรมาส ๑	ไตรมาส ๒	ไตรมาส ๓	ไตรมาส ๔	
								ต.ค.-ธ.ค.๖๕	ม.ค.-มี.ค.๖๖	เม.ย.-มิ.ย.๖๖	ก.ค.-ก.ย.๖๖	
๑๐	๑. ทุกอำเภอมีกระบวนการของ พชอ.ในการขับเคลื่อนด้านสุขภาพ ๒.ทุกตำบลผ่านเกณฑ์ตำบลจัดการคุณภาพชีวิต ๓. ทุกอำเภอมีการประเมินการพัฒนาหมู่บ้านปรับเปลี่ยนพฤติกรรมสุขภาพ	๑. สร้างทีม/ ขับเคลื่อนงานระดับจังหวัด/อำเภอ ๒. ประชุมสร้างความเข้าใจแนวทางการพัฒนางาน พชอ. ปี ๒๕๖๖ และพัฒนาศักยภาพผู้รับผิดชอบงาน พชอ.ระดับอำเภอ และคณะกรรมการ พชอ. ระดับอำเภอ ๒.๑ ค่าอาหารกลางวัน ๖๐ คน * ๑ มื้อ * ๑๐๐ บาท เป็นเงิน ๖,๐๐๐ บาท ๒.๒ ค่าอาหารว่าง ๖๐ คน * ๒ มื้อ * ๒๕ บาท เป็นเงิน ๓,๐๐๐ บาท ๒.๓ ค่าวัสดุจัดประชุม (กระดาษ A๔/ปากกา/ซองใส่เอกสาร) ๓. ส่งเสริมให้มีการพัฒนาคุณภาพที่เชื่อมโยงกับการพัฒนาหมู่บ้าน ๔. ส่งเสริม สนับสนุน และพัฒนาศักยภาพผู้รับผิดชอบงานในพื้นที่ และแกนนำสุขภาพในชุมชนและในสถานศึกษา ๕. จัดประชุมเพื่อเสริมพลังแบบบูรณาการแลกเปลี่ยนเรียนรู้/คัดเลือกชุมชนต้นแบบระดับจังหวัด เพื่อสร้างความรอบรู้ในการดำเนินงาน ด้านพชอ. ด้านตำบลจัดการสุขภาพและด้านสุขภาพศึกษา รวมเป็นเงินทั้งสิ้น จำนวน ๑๐,๕๐๐ บาท ๕.๑ ค่าอาหารกลางวัน ๗๐ คน * ๑๐๐ บาท * ๑ มื้อ เป็นเงิน ๗,๐๐๐ บาท ๕.๒ ค่าอาหารว่าง ๗๐ คน * ๒๕ บาท * ๒ มื้อ เป็นเงิน ๓,๕๐๐ บาท ๖. ติดตาม ควบคุม กำกับและประเมินผลการดำเนินงาน ๗. จัดกิจกรรมแลกเปลี่ยนเรียนรู้/คัดเลือกชุมชนต้นแบบระดับจังหวัด ๘. สรุปผลการดำเนินโครงการ	๑. เพื่อให้ทุกอำเภอมีกระบวนการของ พชอ. ในการขับเคลื่อนด้านสุขภาพ ๒. เพื่อให้สถานบริการสุขภาพมีการดำเนินงานสุขภาพศึกษาและพัฒนาพฤติกรรมสุขภาพที่มีคุณภาพ ๓. เพื่อให้ประชาชนมีศักยภาพในการจัดการสุขภาพตนเอง	๑) จนท.สธ. อำเภอละ ๒ คน ๒) ภาคประชาชน อำเภอละ ๒ คน ๓) บุคลากรการศึกษา อำเภอละ ๒ คน ๔) ตัวแทนระดับตำบล อำเภอละ ๒ คน ๕) ผู้เสริมพลังฯ จำนวน ๗ คน รวมกลุ่มเป้าหมายทั้งสิ้น ๗๐ คน	๑ ธ.ค.๖๕ ๑ ม.ค.๖๖- ๓๐ ก.ย.๖๖	๙,๙๕๕	งบปฐมภูมิ	-	๙,๙๕๕	-	-	ฟิลิษฐ์ กง.พัฒนาคุณภาพฯ
		<b>รวม</b>				<b>๒๐,๕๕๕</b>	<b>งบปฐมภูมิ</b>	<b>-</b>	<b>๙,๙๕๕</b>	<b>๑๐,๕๐๐</b>	<b>-</b>	
	<b>๑๐ โครงการ</b>	<b>รวมเงินทั้งหมด</b>				<b>๘๔,๗๓๐</b>		<b>๓,๐๐๐</b>	<b>๒๙,๒๓๐</b>	<b>๔๙,๕๐๐</b>	<b>๓,๐๐๐</b>	