



บันทึกข้อความ

ส่วนราชการ สำนักงานสาธารณสุขจังหวัดชัยนาท กลุ่มงานพัฒนายุทธศาสตร์ฯ โทร. ๐ ๕๖๔๐ ๕๕๑๘

ที่ ชน.๐๐๓๒.๐๐๒/- วันที่ ๑๕ พฤศจิกายน ๒๕๖๔

เรื่อง โปรดพิจารณาลงนามแผนยุทธศาสตร์สาธารณสุข ระยะ ๕ ปี (ปี ๒๕๖๖-๒๕๗๐) และแผนปฏิบัติการสาธารณสุข ประจำปีงบประมาณ พ.ศ.๒๕๖๕

เรียน นายแพทย์สาธารณสุขจังหวัดชัยนาท

ตามที่ สำนักงานสาธารณสุขจังหวัดชัยนาท ได้จัดให้มีการประชุมชี้แจงการจัดทำแผนยุทธศาสตร์สาธารณสุข ระยะ ๕ ปี (ปี ๒๕๖๖-๒๕๗๐) และแผนปฏิบัติการสาธารณสุข ประจำปีงบประมาณ พ.ศ.๒๕๖๕ ในช่วงเดือนสิงหาคม – กันยายน ๒๕๖๔ และแจ้งให้หน่วยงานในสังกัดได้จัดทำแผนฯ เพื่อเป็นกรอบแนวทางในการดำเนินงานและขับเคลื่อนแผนไปสู่การปฏิบัติ นั้น

ในการนี้ กลุ่มพัฒนายุทธศาสตร์สาธารณสุข สำนักงานสาธารณสุขจังหวัดชัยนาท ได้รวบรวมและจัดทำแผนฯ เพื่อเป็นกรอบแนวทางในการขับเคลื่อนและดำเนินการ จำนวน ๒ แผน เสร็จเรียบร้อยแล้ว คือ

๑. แผนยุทธศาสตร์สาธารณสุข สำนักงานสาธารณสุขจังหวัดชัยนาท ๕ ปี (ปี ๒๕๖๖-๒๕๗๐)
๒. แผนปฏิบัติการสาธารณสุข สำนักงานสาธารณสุขจังหวัดชัยนาท ประจำปีงบประมาณ ๒๕๖๕

จึงเรียนมาเพื่อโปรดทราบ และพิจารณาลงนาม ในแผนฯต่อไป

(นางสาวชินจิต หรัยลอย)

หัวหน้ากลุ่มงานพัฒนายุทธศาสตร์สาธารณสุข

ลงนามแล้ว

(นายพัลลภ ยอดศิริจินดา)

นายแพทย์สาธารณสุขจังหวัดชัยนาท



สำนักงานสาธารณสุขจังหวัดชัยนาท
CHAINAT PROVINCIAL PUBLIC HEALTH OFFICE

แผนปฏิบัติการสาธารณสุข
ประจำปีงบประมาณ พ.ศ. ๒๕๖๕
สำนักงานสาธารณสุขจังหวัดชัยนาท

คำนำ

จากการที่รัฐบาลมีนโยบายปฏิรูประบบราชการ การเมือง การปกครอง และการบริหารการเปลี่ยนแปลงต่างๆ ทำให้เกิดการเปลี่ยนแปลง การดำเนินงานอย่างมาก การจัดทำยุทธศาสตร์การพัฒนาสาธารณสุขจังหวัดชัยนาท จะต้องมีความสอดคล้องกับแนวนโยบาย ทิศทาง การดำเนินงานของรัฐบาล และกระทรวงสาธารณสุข รัฐบาลได้กำหนดนโยบายแห่งชาติ เพื่อให้ส่วนราชการนำไปแปลงเป็นยุทธศาสตร์ระดับกระทรวง จังหวัด และจัดทำแผนปฏิบัติการ ระดับอำเภอ ตำบล หมู่บ้าน พร้อมกำหนดตัวชี้วัดที่ตอบสนองกับยุทธศาสตร์

สำนักงานสาธารณสุขจังหวัดชัยนาท ได้ดำเนินการจัดทำยุทธศาสตร์การพัฒนาสาธารณสุขจังหวัดชัยนาท ระยะ ๕ ปี (พ.ศ.๒๕๖๖-๒๕๗๐) เพื่อใช้เป็นเครื่องมือในการพัฒนาระบบสุขภาพในจังหวัดชัยนาท และถ่ายทอดสู่การปฏิบัติ ตลอดจนจัดทำแผนปฏิบัติการสาธารณสุข ประจำปีงบประมาณ พ.ศ.๒๕๖๕ เป็นที่เรียบร้อยแล้ว ซึ่งแผนดังกล่าวมีความสอดคล้องกับนโยบายของรัฐบาล นโยบายบูรณาการยุทธศาสตร์สุขภาพ ๔ ด้าน ของกระทรวงสาธารณสุขและเขตสุขภาพ ที่ ๓ อันประกอบด้วย ๑) ส่งเสริมสุขภาพ ป้องกันโรค และคุ้มครองผู้บริโภคเป็นเลิศ (Promotion, Prevention & Protection Excellence) ๒) บริการเป็นเลิศ (Service Excellence) ๓) บุคลากรเป็นเลิศ (People Excellence) และ ๔) บริหารเป็นเลิศด้วยธรรมาภิบาล (Governance Excellence) ตลอดจนนโยบายจังหวัด และสภาพปัญหาของพื้นที่จังหวัดชัยนาท

ทั้งนี้ แผนปฏิบัติการสาธารณสุข ประจำปีงบประมาณ พ.ศ. ๒๕๖๕ จะเป็นประโยชน์กับกลุ่มงานในสำนักงานสาธารณสุขจังหวัด ตลอดจนหน่วยงานในสังกัดสำนักงานสาธารณสุขจังหวัด ได้นำแผนปฏิบัติการสาธารณสุข ประจำปีงบประมาณ พ.ศ. ๒๕๖๕ ไปสู่การปฏิบัติให้เกิดผลเป็นรูปธรรมชัดเจน ครบถ้วน ส่งผลถึงการมีสุขภาพที่ดีของประชาชน และเป็นประโยชน์กับกลุ่มงานในสำนักงานสาธารณสุขจังหวัดและหน่วยงานในสังกัดสำนักงานสาธารณสุขจังหวัด ตลอดจนหน่วยงานที่เกี่ยวข้อง ที่จะใช้เป็นเครื่องมือในการประสานการดำเนินงานเพื่อพัฒนาสุขภาพของประชาชนต่อไป

กลุ่มงานพัฒนายุทธศาสตร์สาธารณสุข

สำนักงานสาธารณสุขจังหวัดชัยนาท

สารบัญ

คำนำ	ก
สารบัญ	๒
ข้อมูลทั่วไปและสถิติสาธารณสุข	๑
ยุทธศาสตร์การพัฒนาสาธารณสุขจังหวัดชัยนาท	๕๑
สรุปโครงการและงบประมาณจำแนกตามประเด็นยุทธศาสตร์ สำนักงานสาธารณสุขจังหวัดชัยนาท ปีงบประมาณ พ.ศ. ๒๕๖๕	
ประเด็นยุทธศาสตร์ที่ ๑ สร้างเสริมสุขภาพ ป้องกันโรคและการคุ้มครองสุขภาพ (Promotion, Prevention & Consumer Protection Excellence)	
สรุปโครงการ/กิจกรรมหลักและงบประมาณตามแผนปฏิบัติการสาธารณสุขจังหวัดชัยนาท ปีงบประมาณ พ.ศ.๒๕๖๕ ประเด็นยุทธศาสตร์ที่ ๑	๕๗
๑. การส่งเสริมคุณภาพสถานพัฒนาเด็กปฐมวัยด้านสุขภาพ (๔D) เพื่อส่งเสริมการเจริญเติบโตเต็มศักยภาพสูงดีสมส่วนและ พัฒนาการเด็กปฐมวัย	๕๘
๒. การพัฒนาระบบมาตรฐานการส่งเสริมสุขภาพและดูแลผู้สูงอายุระยะยาวในสถานบริการและในชุมชน	๕๙
๓. การสร้างเสริมสุขภาพวัยทำงาน	๖๒
๔. การติดตาม ควบคุม กำกับและประเมินผลการปฏิบัติงานวัยรุ่น	๖๒
๕. การพัฒนาพฤติกรรมสุขภาพเด็กวัยเรียน	๖๔
๖. การส่งเสริมการดูแลสุขภาพแม่และเด็กแรกเกิดถึง ๕ ปี (มารดา)	๖๕
๗. การส่งเสริมการดูแลสุขภาพแม่และเด็กแรกเกิดถึง ๕ ปี (เด็ก ๐ - ๕ ปี)	๖๘

สารบัญ

๘. ส่งเสริมป้องกันทันตสุขภาพในแม่และเด็ก ปี ๒๕๖๕	๗๐
๙. ส่งเสริมป้องกันทันตสุขภาพในเด็กวัยเรียน ปี ๒๕๖๕	๗๑
๑๐. โครงการพัฒนาระบบการดูแลสุขภาพช่องปากกลุ่มผู้สูงอายุและกลุ่มเปราะบาง (คนพิการและผู้สูงอายุที่มีภาวะพึ่งพิงสูง) ยุคชีวิต'ปกติวิถีใหม่' 'New Normal' จังหวัดชัยนาท ปี ๒๕๖๕	๗๒
๑๑. โครงการปวดฟัน! ปวดใจ ในวัยทำงาน ปี ๒๕๖๕	๗๔
๑๒. ประชุมขับเคลื่อนและพัฒนาระบบงานทันต-สาธารณสุขในเครือข่ายบริการสุขภาพ จังหวัดชัยนาท ปี ๒๕๖๕	๗๔
๑๓. พัฒนาระบบดูแลสุขภาพช่องปากในกลุ่มผู้ต้องขัง ปี ๒๕๖๕ ภายใต้โครงการพระราชดำริ "ราชทัณฑ์ปันสุข ทำความ ดี เพื่อชาติ ศาสน์ กษัตริย์"	๗๕
๑๔. ระบาดวิทยา	๗๖
๑๕. การป้องกันโรคเอดส์/โรคติดต่อทางเพศสัมพันธ์	๗๘
๑๖. การป้องกันควบคุมโรคฉี่หนู	๘๐
๑๗. การป้องกันควบคุมโรคไขเลือดออก	๘๒
๑๘. การป้องกันควบคุมโรคเรื้อน	๘๓
๑๙. การป้องกันควบคุมโรคพิษสุนัขบ้า	๘๔
๒๐. การป้องกันควบคุมโรคไข้หัด	๘๔

สารบัญ

๒๑. การป้องกันควบคุมโรคไข้ฉี่หนู	๘๕
๒๒. การป้องกันควบคุมโรคเมลิออยด์	๘๕
๒๓. การป้องกันควบคุมโรคอุบัติใหม่-อุบัติซ้ำ	๘๖
๒๔. การป้องกันควบคุมโรคทางเดินอาหารและน้ำ	๘๖
๒๕. การให้บริการวัคซีนป้องกันโรคโควิด ๑๙	๘๗
๒๖. การป้องกันควบคุมโรคติดต่อในศูนย์เด็กเล็กและโรงเรียนอนุบาลในสังกัด สพป.	๘๙
๒๗. การป้องกันควบคุมโรคติดต่อ	๙๐
๒๘. การพัฒนาศูนย์ปฏิบัติการภาวะฉุกเฉิน (EOC) และทีมตระหนักรู้สถานการณ์ (SAT)	๙๑
๒๙. ส่งเสริมการพัฒนาคุณภาพชีวิต และฟื้นฟูสมรรถภาพที่จำเป็นต่อสุขภาพ คนพิการ	๙๑
๓๐. ฝึกระวัง ส่งเสริม และดูแลสุขภาพกลุ่มเสี่ยง และกลุ่มผู้เสียหายจากการค้ามนุษย์	๙๕
๓๑. การป้องกันและแก้ไขปัญหาสุขภาพจิตในชุมชน	๙๖
๓๒. การขับเคลื่อนกลไกการดำเนินงานควบคุมยาสูบและเครื่องดื่มแอลกอฮอล์ระดับจังหวัด	๙๗
๓๓. สนับสนุนพัฒนาการดำเนินงานระบบบริการการแพทย์ฉุกเฉินจังหวัดชัยนาท ปี ๒๕๖๕	๑๐๓
๓๔. ป้องกันการบาดเจ็บและเสียชีวิต จังหวัดชัยนาท ปี ๒๕๖๔	๑๐๔
๓๕. ส่งเสริม สนับสนุน และประเมินรับรองสิ่งแวดล้อมสาธารณะได้มาตรฐาน สะอาด เพียงพอ ปลอดภัย(HAS)	๑๐๗

สารบัญ

๓๖. การบันทึกปริมาณมูลฝอยติดเชื้อ ในรพ./รพ.สต.	๑๐๘
๓๗. ฝ้าระวังโรคและภัยสุขภาพจากการประกอบอาชีพและสิ่งแวดล้อม	๑๐๘
๓๘. พัฒนาความรอบรู้ด้านสุขภาพและพฤติกรรมสุขภาพให้กับประชาชนกลุ่มเป้าหมาย	๑๑๓
๓๙. การดำเนินงานสุขศึกษาและพัฒนาพฤติกรรมสุขภาพ	๑๑๓
๔๐. พัฒนาชุมชนรอบรู้ด้านสุขภาพ	๑๑๔
๔๑. โครงการสุขศึกษาและเผยแพร่ประชาสัมพันธ์ จังหวัดชัยนาท	๑๑๕
๔๒. การคุ้มครองผู้บริโภคด้านสาธารณสุข ปี ๒๕๖๕	๑๑๖
๔๓. การขับเคลื่อนงานคุ้มครองผู้บริโภคด้านบริการสุขภาพในจังหวัดชัยนาท	๑๓๐
ประเด็นยุทธศาสตร์ที่ ๒ บริการเป็นเลิศ (Service Excellence)	
สรุปโครงการ/กิจกรรมหลักและงบประมาณตามแผนปฏิบัติการสาธารณสุขจังหวัดชัยนาท ปีงบประมาณ พ.ศ.๒๕๖๕ ประเด็นยุทธศาสตร์ที่ ๒	
๑. การพัฒนาระบบบริการแพทย์แผนไทยและการแพทย์ทางเลือก จังหวัดชัยนาท	๑๓๑
๒. การฝ้าระวังป้องกันควบคุมโรคไตเรื้อรัง	๑๔๒
๓. การพัฒนาระบบบริการดูแลรักษาผู้ป่วยโรคตาต้อกระจก	๑๔๔
๔. พัฒนาระบบบริการโรคปอดอุดกั้นเรื้อรัง (Chronic obstructive pulmonary disease: COPD)	๑๔๕
๕. การฝ้าระวัง ป้องกันโรคมะเร็ง จังหวัดชัยนาท	๑๔๖

สารบัญ

๖. การพัฒนาระบบการป้องกันและแก้ไขปัญหาเสพติดจังหวัดชัยนาท ประจำปี ๒๕๖๕	๑๕๑
๗. การพัฒนาระบบบริการสุขภาพสาขาโรคไม่ติดต่อเรื้อรัง	๑๕๔
๘. การป้องกันภาวะเสี่ยงโรคหลอดเลือดสมองในกลุ่มผู้ป่วยโรคเรื้อรัง	๑๕๘
๙. การพัฒนาศักยภาพการบริการผู้ป่วยโรคหัวใจและหลอดเลือด	๑๖๒
๑๐. พัฒนางานป้องกันและควบคุมโรคติดเชื้อในโรงพยาบาล	๑๖๔
๑๑. พัฒนาระบบบริการสุขภาพ สาขาเทคนิคการแพทย์	๑๖๕
๑๒. พัฒนาระบบบริการเครือข่ายวิชาชีพห้องปฏิบัติการรังสีวินิจฉัย	๑๖๖
๑๓. พัฒนาระบบบริการสุขภาพ (Service Plan) สาขา Palative care, IMC จังหวัดชัยนาท	๑๖๗
๑๔. หน่วยแพทย์อาสาสมเด็จพระศรีนครินทราบรมราชชนนี (พอ.สว.) จังหวัดชัยนาท ปี ๒๕๖๔	๑๖๘
๑๕. การพัฒนาการขับเคลื่อนหน่วยบริการปฐมภูมิ/เครือข่ายหน่วยบริการปฐมภูมิ (PCU/NPCU)	๑๖๙
๑๖. งานดูแลผู้ป่วยในพระบรมราชานุเคราะห์ พระราชานุเคราะห์ และผู้ด้อยโอกาสในสังคม	๑๗๐
ประเด็นยุทธศาสตร์ที่ ๓ บุคลากรเป็นเลิศ (People Excellence)	
สรุปโครงการ/กิจกรรมหลักและงบประมาณตามแผนปฏิบัติการสาธารณสุขจังหวัดชัยนาท ปีงบประมาณ พ.ศ.๒๕๖๕ ประเด็นยุทธศาสตร์ที่ ๓	
๑. โครงการบริหารจัดการกำลังคนด้านสุขภาพ ปี ๒๕๖๕	๑๗๑
๒. โครงการพัฒนาศักยภาพเจ้าหน้าที่สาธารณสุขและอาสาสมัครสาธารณสุขประจำหมู่บ้าน (อสม.) จังหวัดชัยนาท ปีงบประมาณ พ.ศ. ๒๕๖๕	๑๗๔

สารบัญ

ประเด็นยุทธศาสตร์ที่ ๔ บริหารเป็นเลิศด้วยธรรมาภิบาล (Governance Excellence)

สรุปโครงการ/กิจกรรมหลักและงบประมาณตามแผนปฏิบัติการสาธารณสุขจังหวัดชัยนาท ปีงบประมาณ พ.ศ.๒๕๖๕ ประเด็นยุทธศาสตร์ที่ ๔

๑. การกำกับติดตามแผนเงินบำรุงของหน่วยบริการและหน่วยบริหาร	๑๗๗
๒. การพัฒนาระบบการควบคุมภายใน การบริหารความเสี่ยงและการตรวจสอบภายใน	๑๗๘
๓. การกำกับติดตามสถานการณ์การเงินการคลังและประสิทธิภาพการเงินการคลังของหน่วยบริการจังหวัดชัยนาท	๑๗๙
๔. การพัฒนาระบบการดำเนินงานของศูนย์จัดเก็บรายได้หน่วยบริการ	๑๘๑
๕. การกำกับติดตามการเบิกจ่ายงบค่าบริการทางการแพทย์ที่เบิกจ่ายในลักษณะงบลงทุน (ค่าเสื่อม) ของแต่ละ คปสอ.	๑๘๒
๖. การกำกับติดตามการเบิกจ่ายเงินกองทุนหลักประกันสุขภาพในระดับท้องถิ่นหรือพื้นที่ จังหวัดชัยนาท	๑๘๓
๗. การสร้างความตระหนักรู้เกี่ยวกับการป้องกันการทุจริตแก่บุคลากรในสังกัด	๑๘๔
๘. การประเมินคุณธรรมและความโปร่งใสในการดำเนินงานของหน่วยงานภาครัฐ (ITA)	๑๘๖
๙. การเสริมสร้างและพัฒนาทางด้านจริยธรรม และการรักษาวินัย ของข้าราชการ	๑๘๖
๑๐. การสัมมนาการบริหารสัญญา	๑๘๗
๑๑. การขับเคลื่อนและประเมินผลการพัฒนาด้านสาธารณสุข	๑๘๘
๑๒. การพัฒนาระบบข้อมูลสารสนเทศด้านสุขภาพ จังหวัดชัยนาท ปีงบประมาณ ๒๕๖๕	๑๘๙
๑๓. การแก้ไขปัญหาการเกิดโรคและภัยสุขภาพ เพื่อเพิ่มอายุคาดเฉลี่ยของประชาชนจังหวัดชัยนาท	๑๙๑

สารบัญ

๑๔. การพัฒนาศักยภาพบุคลากรด้านเทคโนโลยีสารสนเทศ	๑๙๒
๑๕. การพัฒนาคุณภาพหน่วยงานบริหาร PMQA	๑๙๔
๑๖. พัฒนาคูณธรรมจริยธรรม จังหวัดชัยนาท	๑๙๕
๑๗. โครงการ STRONG จิตพอเพียงต้านทุจริต ของบุคลากรสำนักงานสาธารณสุขจังหวัดชัยนาท	๑๙๙
๑๘. งานจิตอาสา	๒๐๑
๑๙. พัฒนาคูณภาพมาตรฐานสถานพยาบาล (HA)	๒๐๓
๒๐. โครงการพัฒนาองค์กรคุณภาพ (รพ.สต.ติดดาว)	๒๐๔
๒๑. การพัฒนาคูณภาพชีวิตระดับอำเภอ (พชอ.)	๒๐๖

ข้อมูลทั่วไปและสถิติสาธารณสุข

ข้อมูลทั่วไป

๑. ข้อมูลด้านสภาพแวดล้อม

๑. สภาพทางภูมิศาสตร์

๑.๑ ที่ตั้งและอาณาเขต

จังหวัดชัยนาท เป็นจังหวัดหนึ่งของภาคกลางตอนบน ประกอบด้วย ๘ อำเภอ ได้แก่ เมืองชัยนาท มโนรมย์ วัดสิงห์ สรรพยา สรรคบุรี หันคา หนองมะโมง และเนินขาม มีพื้นที่รวมทั้งสิ้น ๒,๔๙๙.๗๔๖ ตารางกิโลเมตร ตั้งอยู่บริเวณริมฝั่งซ้ายของแม่น้ำเจ้าพระยาและเป็นตอนเหนือสุดของภาคกลาง บนเส้นรุ้งที่ ๑๕ องศาเหนือและเส้นแวงที่ ๑๐๐ องศาตะวันออก สูงจากน้ำทะเลปานกลาง ๑๖.๘๕๔ เมตร ห่างจากกรุงเทพมหานครประมาณ ๑๙๕ กิโลเมตร มีอาณาเขตติดต่อกับจังหวัดต่างๆ ดังนี้

ทิศเหนือ	ติดต่อกับ	จังหวัดนครสวรรค์ และจังหวัดอุทัยธานี
ทิศใต้	ติดต่อกับ	จังหวัดสุพรรณบุรี และจังหวัดสิงห์บุรี
ทิศตะวันออก	ติดต่อกับ	จังหวัดนครสวรรค์ และจังหวัดสิงห์บุรี
ทิศตะวันตก	ติดต่อกับ	จังหวัดสุพรรณบุรี และจังหวัดอุทัยธานี



ที่มา : ที่ทำการปกครองจังหวัดชัยนาท

๒. ข้อมูลด้านการปกครอง

จังหวัดชัยนาท แบ่งเขตการปกครองออกเป็น ๘ อำเภอ ๕๓ ตำบล ๕๐๕ หมู่บ้าน หน่วยงานราชการท้องถิ่น ได้แก่ องค์การบริหารส่วนจังหวัด ๑ แห่ง เทศบาล ๓๙ แห่ง (๑ เทศบาลเมือง ๓๘ เทศบาลตำบล) และ องค์การบริหารส่วนตำบล ๒๐ แห่ง

ตารางที่ ๑ จำนวนตำบล หมู่บ้าน ตามเขตการปกครองและพื้นที่ของจังหวัดชัยนาท

อำเภอ	ตำบล	หมู่บ้าน	เทศบาล	อบต.	อบจ.	พื้นที่ (ตร.กม.)	ระยะทางจาก อำเภอถึงจังหวัด
เมืองชัยนาท	๙	๘๒	๗	๒	๑	๒๕๕.๓๗๗	-
มโนรมย์	๗	๔๐	๔	๔		๒๕๕.๖๔๔	๑๔
วัดสิงห์	๗	๔๗	๓	๔		๓๑๕.๓๑๘	๒๒
สรรพยา	๗	๕๕	๘	๑		๒๒๘.๒๗๗	๒๑
สรรคบุรี	๘	๙๒	๘	๑		๓๕๔.๗๙๖	๒๗
หันคา	๘	๑๐๐	๖	๔		๕๒๙.๓๓๔	๓๕
หนองมะโมง	๔	๔๑	๒	๒		๒๙๑.๐๐๐	๔๒
เนินขาม	๓	๔๘	๑	๒		๒๗๐.๐๐๐	๔๘
รวม	๕๓	๕๐๕	๓๙	๒๐		๒,๔๙๙.๗๔๖	

ที่มา : กรมการปกครอง กระทรวงมหาดไทย เว็บไซต์ <https://www.dopa.go.th/> ณ วันที่ ๓๑ ธันวาคม ๒๕๖๓

๓. ข้อมูลด้านประชากรและโครงสร้างประชากร

ตารางที่ ๒ จำนวนประชากรกลางปีพ.ศ. ๒๕๖๔ จำแนกรายอำเภอ จังหวัดชัยนาท

อำเภอ	ชาย		หญิง		รวม	หลังคาเรือน	เฉลี่ยต่อหลังคาเรือน
	จำนวน	ร้อยละ	จำนวน	ร้อยละ			
เมืองชัยนาท	๓๒,๙๗๗	๑๐.๒๖	๓๖,๔๑๘	๑๑.๓๓	๖๙,๓๙๕	๒๙,๑๘๓	๒.๓๘
มโนรมย์	๑๕,๒๔๔	๔.๗๔	๑๖,๕๑๐	๕.๑๔	๓๑,๗๕๔	๑๒,๙๖๔	๒.๔๕
วัดสิงห์	๑๒,๒๐๖	๓.๘๐	๑๓,๐๖๙	๔.๐๗	๒๕,๒๗๕	๑๑,๐๓๖	๒.๒๙
สรรพยา	๑๙,๖๕๓	๖.๑๑	๒๑,๑๐๒	๖.๕๗	๔๐,๗๕๕	๑๖,๒๔๖	๒.๕๑
สรรคบุรี	๓๐,๔๕๓	๙.๔๘	๓๓,๑๔๖	๑๐.๓๑	๖๓,๕๙๙	๒๓,๕๖๔	๒.๗๐
หันคา	๒๖,๒๖๔	๘.๑๗	๒๘,๐๓๖	๘.๗๒	๕๔,๓๐๐	๒๐,๒๔๐	๒.๖๘
หนองมะโมง	๙,๕๗๗	๒.๙๘	๙,๙๑๙	๓.๐๙	๑๙,๔๙๖	๗,๕๙๓	๒.๕๗
เนินขาม	๘,๑๗๓	๒.๕๔	๘,๖๕๐	๒.๖๙	๑๖,๘๒๓	๖,๖๒๗	๒.๕๔
รวม	๑๕๔,๕๔๗	๔๘.๐๙	๑๖๖,๘๕๐	๕๑.๙๑	๓๒๑,๓๙๗	๑๒๗,๔๕๓	๒.๕๒

ที่มา : ข้อมูลประชากรกลางปี ศูนย์บริหารการทะเบียนภาค ๑ สาขาจังหวัดชัยนาท

ณ วันที่ ๑ กรกฎาคม ๒๕๖๔

ในปี พ.ศ. ๒๕๖๔ จังหวัดชัยนาท มีประชากรจำนวนทั้งสิ้น ๓๒๑,๓๙๗ คน เป็นเพศชาย ๑๕๔,๕๔๗ คน (ร้อยละ ๔๘.๐๙) เพศหญิง ๑๖๖,๘๕๐ คน (ร้อยละ ๕๑.๙๑) อัตราส่วนเพศชาย ต่อ เพศหญิง เท่ากับ ๑ : ๑.๐๘ มีจำนวนครัวเรือนรวม ๑๒๗,๔๕๓ ครัวเรือน เฉลี่ยประชากร ๒.๕๒ คนต่อครัวเรือน ความหนาแน่นของประชากรเท่ากับ ๑๓๐.๒๒๕๒ คน ต่อตารางกิโลเมตร

แผนภูมิที่ ๑ โครงสร้างทางอายุและเพศของประชากรจังหวัดชัยนาท ปี พ.ศ.๒๕๖๔

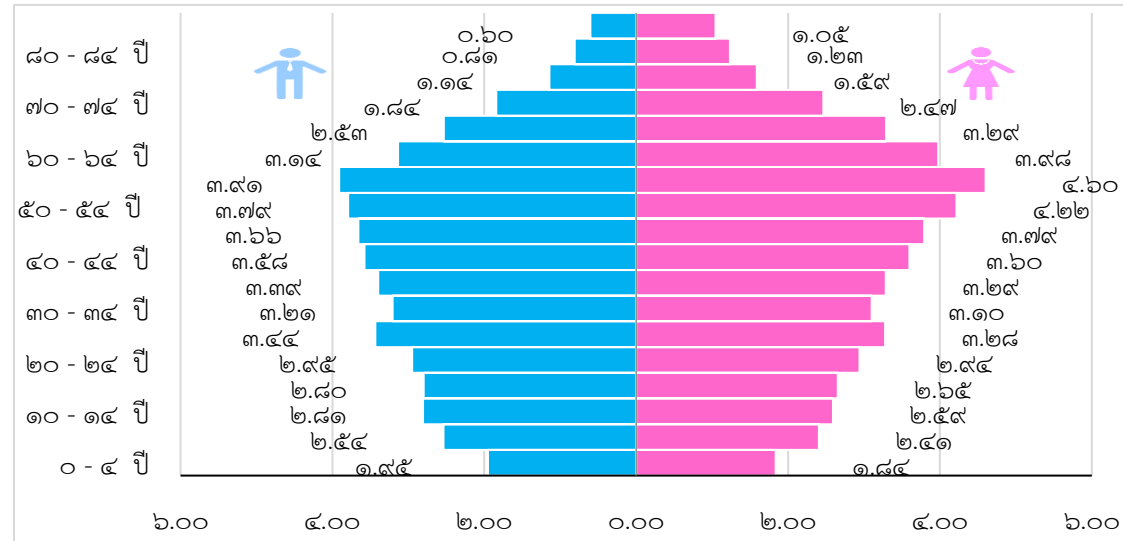

ที่มา : ข้อมูลประชากรกลางปี ศูนย์บริหารการทะเบียนภาค ๑ สาขาจังหวัดชัยนาท ณ วันที่ ๑ กรกฎาคม ๒๕๖๔

โครงสร้างอายุประชากรของจังหวัดชัยนาท จากจำนวนประชากรกลางปี พ.ศ. ๒๕๖๔ จังหวัดชัยนาท มีประชากรทั้งสิ้น ๓๒๑,๓๙๗ คน คิดเป็นสัดส่วนเพศหญิง ร้อยละ ๕๑.๙๑ เพศชายร้อยละ ๔๘.๐๙ จำแนกเป็นกลุ่มเด็กอายุ ๐ - ๔ ปี คิดเป็นร้อยละ ๓.๗๙ ลดลงจากปี พ.ศ. ๒๕๖๓ (ร้อยละ ๓.๙๘) เด็กอายุ ๐ - ๑๔ ปี ร้อยละ ๑๔.๑๓ ลดลงจากปี พ.ศ. ๒๕๖๓ (ร้อยละ ๑๔.๔๓) ประชากรวัยทำงาน (อายุ ๑๕-๕๙ ปี) ร้อยละ ๖๒.๒๐ ลดลงจากปี พ.ศ. ๒๕๖๓ (ร้อยละ ๖๒.๔๖) ประชากรผู้สูงอายุ (อายุ ๖๐ ปีขึ้นไป) คิดเป็น ร้อยละ ๒๓.๖๗ เพิ่มขึ้นจากปี พ.ศ. ๒๕๖๓ (ร้อยละ ๒๓.๑๑) ซึ่งมีแนวโน้มเพิ่มสูงขึ้น และประชากรเด็กกลุ่มอายุต่ำกว่า ๑๕ ปี และผู้สูงอายุ (อายุ ๖๐ ปีขึ้นไป) ซึ่งเป็นวัยพึ่งพิง คิดเป็นร้อยละ ๓๗.๘๐ เพิ่มขึ้นจากปี พ.ศ. ๒๕๖๓ (ร้อยละ ๓๗.๕๔)

ตารางที่ ๓ จำนวนประชากรจังหวัดชัยนาท จำแนกตามกลุ่มอายุและเพศ ปี พ.ศ. ๒๕๖๔

กลุ่มอายุ (ปี)	ชาย		หญิง		รวม	
	จำนวน	ร้อยละ	จำนวน	ร้อยละ	จำนวน	ร้อยละ
๐ - ๔ ปี	๖,๒๖๕	๑.๙๕	๕,๙๑๐	๑.๘๔	๑๒,๑๗๕	๓.๗๙
๕ - ๙ ปี	๘,๑๕๓	๒.๕๔	๗,๗๓๖	๒.๔๑	๑๕,๘๘๙	๔.๙๔
๑๐ - ๑๔ ปี	๙,๐๑๘	๒.๘๑	๘,๓๓๓	๒.๕๙	๑๗,๓๕๑	๕.๔๐
๑๕ - ๑๙ ปี	๘,๙๙๒	๒.๘๐	๘,๕๓๒	๒.๖๕	๑๗,๕๒๔	๕.๔๕
๒๐ - ๒๔ ปี	๙,๔๘๓	๒.๙๕	๙,๔๔๗	๒.๙๔	๑๘,๙๓๐	๕.๘๙
๒๕ - ๒๙ ปี	๑๑,๐๔๕	๓.๔๔	๑๐,๕๓๙	๓.๒๘	๒๑,๕๘๔	๖.๗๒
๓๐ - ๓๔ ปี	๑๐,๓๐๘	๓.๒๑	๙,๙๖๘	๓.๑๐	๒๐,๒๗๖	๖.๓๑
๓๕ - ๓๙ ปี	๑๐,๙๑๐	๓.๓๙	๑๐,๕๖๗	๓.๒๙	๒๑,๔๗๗	๖.๖๘
๔๐ - ๔๔ ปี	๑๑,๔๙๖	๓.๕๘	๑๑,๕๖๓	๓.๖๐	๒๓,๐๕๙	๗.๑๗
๔๕ - ๔๙ ปี	๑๑,๗๖๑	๓.๖๖	๑๒,๑๙๔	๓.๗๙	๒๓,๙๕๕	๗.๔๕
๕๐ - ๕๔ ปี	๑๒,๑๘๗	๓.๗๙	๑๓,๕๖๑	๔.๒๒	๒๕,๗๔๘	๘.๐๑
๕๕ - ๕๙ ปี	๑๒,๕๖๘	๓.๙๑	๑๔,๗๘๗	๔.๖๐	๒๗,๓๕๕	๘.๕๑
๖๐ - ๖๔ ปี	๑๐,๐๘๓	๓.๑๔	๑๒,๗๗๘	๓.๙๘	๒๒,๘๖๑	๗.๑๑
๖๕ - ๖๙ ปี	๘,๑๔๐	๒.๕๓	๑๐,๕๗๔	๓.๒๙	๑๘,๗๑๔	๕.๘๒
๗๐ - ๗๔ ปี	๕,๙๑๓	๑.๘๔	๗,๙๒๔	๒.๔๗	๑๓,๘๓๗	๔.๓๑
๗๕ - ๗๙ ปี	๓,๖๗๔	๑.๑๔	๕,๑๑๐	๑.๕๙	๘,๗๘๔	๒.๗๓
๘๐ - ๘๔ ปี	๒,๖๐๗	๐.๘๑	๓,๙๖๖	๑.๒๓	๖,๕๗๓	๒.๐๕
๘๕ ปี ขึ้นไป	๑,๙๔๔	๐.๖๐	๓,๓๖๑	๑.๐๕	๕,๓๐๕	๑.๖๕
รวม	๑๕๔,๕๔๗	๔๘.๐๙	๑๖๖,๘๕๐	๕๑.๙๑	๓๒๑,๓๙๗	๑๐๐.๐๐

ที่มา : ข้อมูลประชากรกลางปี ศูนย์บริหารการทะเบียนภาค ๑ สาขาจังหวัดชัยนาท ณ วันที่ ๑ กรกฎาคม ๒๕๖๔

๔. ข้อมูลด้านสิทธิการรักษา

๔.๑ ข้อมูลหลักประกันสุขภาพ

ตารางที่ ๔ ความครอบคลุมสิทธิในระบบหลักประกันสุขภาพ ของประชาชนในจังหวัดชัยนาท ปีงบประมาณพ.ศ. ๒๕๖๔

เดือน	ประชากรทั้งหมด	ร้อยละผู้ที่มีสิทธิในระบบหลักประกันสุขภาพ	สิทธิประกันสุขภาพ (UC)	สิทธิประกันสุขภาพที่ต่างจังหวัด	ข้าราชการ	ประกันสังคม	ข้าราชการส่วนท้องถิ่น	รอพิสูจน์สถานะ	สิทธิอื่นๆ	รวมผู้มีสิทธิ	สิทธิว่าง	ร้อยละ
ต.ค.๒๕๖๓	๓๓๓,๓๗๗	๙๙.๒๖	๒๐๙,๑๖๘	๒๘,๒๔๔	๒๗,๖๘๒	๕๘,๙๕๐	๓,๓๓๖	๑๕	๓,๕๒๐	๓๓๐,๙๑๕	๒,๔๖๒	๐.๗๔
พ.ย.๒๕๖๓	๓๓๕,๓๖๖	๙๙.๒๗	๒๑๐,๔๖๔	๒๘,๘๕๙	๒๗,๘๐๙	๕๘,๘๗๗	๓,๓๓๒	๑๕	๓,๕๖๐	๓๓๒,๙๑๖	๒,๔๕๐	๐.๗๓
ธ.ค.๒๕๖๓	๓๓๕,๒๔๐	๙๙.๓๕	๒๐๙,๙๕๗	๒๙,๖๕๔	๒๗,๘๒๓	๕๘,๗๑๗	๓,๓๒๘	๑๕	๓,๕๗๐	๓๓๓,๐๖๔	๒,๑๗๖	๐.๖๕
ม.ค.๒๕๖๔	๓๓๕,๐๔๒	๙๙.๖๒	๒๐๙,๘๒๙	๓๐,๔๔๑	๒๘,๐๑๓	๕๘,๖๒๕	๓,๓๒๓	๑๕	๓,๕๒๒	๓๓๓,๗๖๘	๑,๒๗๔	๐.๓๘
ก.พ.๒๕๖๔	๓๓๔,๘๕๗	๙๙.๗๘	๒๐๙,๘๐๖	๓๐,๙๒๙	๒๘,๐๖๓	๕๘,๕๐๔	๓,๒๙๙	๑๕	๓,๔๙๗	๓๓๔,๑๑๓	๗๔๔	๐.๒๒
มี.ค.๒๕๖๔	๓๓๔,๖๕๓	๙๙.๙๐	๒๐๙,๗๒๐	๓๑,๐๐๑	๒๘,๑๑๙	๕๘,๗๐๖	๓,๒๙๐	๑๕	๓,๔๕๒	๓๓๔,๓๐๓	๓๕๐	๐.๑๐
เม.ย.๒๕๖๔	๓๓๔,๔๓๔	๙๙.๘๖	๒๐๙,๓๕๖	๓๑,๐๑๕	๒๘,๑๑๕	๕๘,๗๔๕	๓,๒๘๓	๑๕	๓,๔๔๒	๓๓๓,๙๗๑	๔๖๓	๐.๑๔
พ.ค.๒๕๖๔	๓๓๔,๑๔๓	๙๙.๙๑	๒๐๙,๒๗๖	๓๑,๐๗๓	๒๘,๐๘๖	๕๘,๖๖๕	๓,๒๙๖	๑๕	๓,๔๑๘	๓๓๓,๘๒๙	๓๑๔	๐.๐๙
มิ.ย.๒๕๖๔	๓๓๓,๙๖๕	๙๙.๗๙	๒๐๙,๐๔๐	๓๑,๑๓๐	๒๘,๑๑๖	๕๘,๒๖๖	๓,๓๐๒	๑๕	๓,๓๘๑	๓๓๓,๒๕๐	๗๑๕	๐.๒๑
ก.ค.๒๕๖๔	๓๓๓,๗๕๘	๙๙.๙๔	๒๐๘,๙๙๕	๓๑,๓๒๒	๒๘,๑๓๓	๕๘,๔๒๖	๓,๒๙๑	๑๕	๓,๓๖๗	๓๓๓,๕๔๙	๒๐๙	๐.๐๖
ส.ค.๒๕๖๔	๓๓๓,๕๓๐	๙๙.๘๗	๒๐๘,๗๓๒	๓๑,๓๓๖	๒๘,๐๕๑	๕๘,๒๖๓	๓,๒๙๕	๑๕	๓,๔๐๔	๓๓๓,๐๙๖	๔๓๔	๐.๑๓
ก.ย.๒๕๖๔	๓๓๓,๓๔๗	๙๙.๘๓	๒๐๘,๖๒๐	๓๑,๒๘๖	๒๘,๐๐๓	๕๘,๑๕๒	๓,๒๙๙	๑๕	๓,๓๙๓	๓๓๒,๗๖๘	๕๗๙	๐.๑๗

แหล่งที่มา : www.nhso.go.th : งานทะเบียน : สถิติและรายงาน (ข้อมูล ณ เดือนกันยายน ๒๕๖๔)

จังหวัดชัยนาท มีประชากรทั้งหมด จำนวน ๓๓๓,๓๔๗ คน ผู้มีสิทธิหลักประกันสุขภาพ จำนวน ๒๐๘,๖๒๐ คน คิดเป็นร้อยละ ๖๒.๕๘ ผู้มีสิทธิหลักประกันสุขภาพที่ต่างจังหวัด จำนวน ๓๑,๒๘๖ คน คิดเป็นร้อยละ ๙.๓๙ ผู้มีสิทธิข้าราชการ จำนวน ๒๘,๐๐๓ คน คิดเป็นร้อยละ ๘.๔๐ ผู้มีสิทธิประกันสังคม จำนวน ๕๘,๑๕๒ คน คิดเป็นร้อยละ ๑๗.๔๔ ผู้มีสิทธิข้าราชการส่วนท้องถิ่น จำนวน ๓,๒๙๙ คน คิดเป็นร้อยละ ๐.๙๙ สิทธิอื่นๆ จำนวน ๓,๓๙๓ คน คิดเป็นร้อยละ ๑.๐๒ รอพิสูจน์สถานะ จำนวน ๑๕ คน คิดเป็นร้อยละ ๐.๐๑ ผู้มีสิทธิว่าง จำนวน ๕๗๙ คน คิดเป็นร้อยละ ๐.๑๗ รวมผู้ที่มีสิทธิในระบบหลักประกันสุขภาพ จำนวน ๓๓๒,๗๖๘ คน คิดเป็นร้อยละ ๙๙.๙๓ ซึ่งข้อมูลดังกล่าวนี้แสดงผลการลงทะเบียนของผู้มีสิทธิจังหวัดชัยนาท ข้อมูลนี้เพื่อนำไปใช้ในการกำกับ ติดตาม ตรวจสอบ และเฝ้าระวังสถานการณ์การลงทะเบียนของหน่วยบริการจังหวัดชัยนาท

๕. ข้อมูลสถานะสุขภาพ

๑. สถิติชีพจังหวัดชัยนาท

อัตราเกิด ตั้งแต่ปีพ.ศ. ๒๕๕๓ – ๒๕๖๔ อัตราการเกิดมีชีพของประชากรจังหวัดชัยนาท มีแนวโน้มลดลงอย่างต่อเนื่อง โดยปี พ.ศ. ๒๕๕๓ มีอัตราการเกิดเท่ากับ ๙.๙๖ ต่อประชากรพันคน ลดลงเหลือ ๒.๕๙ ต่อประชากรพันคน ในปี พ.ศ. ๒๕๖๔

อัตราราย อัตรารายของประชากรจังหวัดชัยนาท ใน ปี พ.ศ. ๒๕๕๓ มีอัตราราย ๙.๔๙ ต่อประชากรพันคน มีแนวโน้มลดลงและกลับเพิ่มขึ้น โดยในปี พ.ศ. ๒๕๖๒ มีอัตราราย ๑๐.๗๔ ต่อประชากรพันคน ซึ่งสูงสุดในรอบ ๑๐ ปี สำหรับปี พ.ศ. ๒๕๖๔ มีอัตรารายลดลงต่ำสุดในรอบ ๑๐ ปี คือ ๗.๔๒ ต่อประชากรพันคน

อัตราทารกตาย ตั้งแต่ปีพ.ศ. ๒๕๕๕ – ๒๕๖๓ จังหวัดชัยนาท อัตราทารกตายมีแนวโน้มลดลง แม้ว่าในปีพ.ศ. ๒๕๖๑ จังหวัดชัยนาทจะมีอัตราทารกตายเพิ่มสูงสุดในรอบ ๑๐ ปี คือ ๑๔.๑๑ ต่อการเกิดมีชีพพันคน ต่อจากนั้นมีอัตราทารกตายลดลงเหลือ ๓.๕๖ ต่อการเกิดมีชีพพันคน ในปี พ.ศ. ๒๕๖๔

อัตรามารดาตาย จังหวัดชัยนาท มีมารดาตายจากการคลอดในปี ๒๕๕๓ จำนวน ๒ ราย คิดเป็นอัตรา ๕๙.๕๘ ต่อการเกิดมีชีพแสนคน และในปี ๒๕๕๖ จำนวน ๑ ราย คิดเป็นอัตรา ๔๐.๒๓ ต่อการเกิดมีชีพแสนคน และไม่มีรายงานมารดาตาย ตั้งแต่ปี ๒๕๕๗-๒๕๖๓ จนกระทั่งปี ๒๕๖๔ จังหวัดชัยนาท มีมารดาตาย ๑ ราย คิดเป็นอัตรา ๑๑๘.๖๒ ต่อการเกิดมีชีพแสนคน

อัตราเพิ่มตามธรรมชาติ ตั้งแต่ปีพ.ศ. ๒๕๕๓ – ๒๕๕๖ จังหวัดชัยนาทมีอัตราเพิ่มตามธรรมชาติลดลงอย่างช้าๆ โดยในปี พ.ศ. ๒๕๕๖ มีอัตราเพิ่มตามธรรมชาติร้อยละ -๐.๑๙ ในปี พ.ศ. ๒๕๕๗ อัตราเพิ่มตามธรรมชาติเพิ่มขึ้นเล็กน้อยเป็นร้อยละ -๐.๑๖ ต่อจากนั้นอัตราเพิ่มตามธรรมชาติกลับลดลง โดยในปี พ.ศ. ๒๕๖๔ มีอัตราเพิ่มตามธรรมชาติร้อยละ -๐.๔๘

ตารางที่ ๕ สถิติชีพจังหวัดชัยนาท ปีพ.ศ. ๒๕๕๓ - ๒๕๖๔ (๑ มกราคม - ๓๑ สิงหาคม ๒๕๖๔)

ปี	อัตราเกิดมีชีพ ต่อประชากร ๑,๐๐๐ คน			อัตราตาย ต่อประชากร ๑,๐๐๐ คน			อัตราทารกตาย ต่อเกิดมีชีพ ๑,๐๐๐ คน			มารดาตาย ต่อเกิดมีชีพ ๑๐๐,๐๐๐ คน			อัตราเพิ่มตาม ธรรมชาติ (ร้อยละ)	
	จำนวน	ชัยนาท	ประเทศ	จำนวน	ชัยนาท	ประเทศ	จำนวน	ชัยนาท	ประเทศ	จำนวน	ชัยนาท	ประเทศ	ชัยนาท	ประเทศ
๒๕๕๓	๓,๓๕๗	๙.๙๖	๑๒.๐๐	๓,๒๐๐	๙.๔๙	๖.๕๐	๑๗	๕.๐๖	๗.๐๐	๒	๕๙.๕๘	๑๐.๒๐	๐.๐๕	๐.๖
๒๕๕๔	๒,๙๓๘	๘.๗๖	๑๒.๒๐	๓,๑๓๘	๙.๓๖	๖.๕๐	๒๑	๗.๑๕	๖.๖๐	๐	-	๘.๙๐	-๐.๐๖	๐.๖
๒๕๕๕	๒,๙๓๑	๘.๗๕	๑๒.๒๐	๓,๑๗๑	๙.๔๗	๖.๕๐	๒๗	๙.๒๑	๖.๘๐	๐	-	๑๗.๖๐	-๐.๐๗	๐.๖
๒๕๕๖	๒,๔๘๖	๗.๔๖	๑๑.๖๐	๓,๑๓๔	๙.๔๐	๖.๖๐	๑๘	๗.๒๔	๖.๔๐	๑	๔๐.๒๓	๒๒.๒๐	-๐.๑๙	๐.๕
๒๕๕๗	๒,๕๙๙	๗.๘๑	๑๑.๐๐	๓,๑๔๗	๙.๔๖	๖.๗๐	๑๔	๕.๓๙	๖.๕๐	๐	-	๒๓.๓๐	-๐.๑๖	๐.๔
๒๕๕๘	๒,๓๘๐	๗.๑๖	๑๐.๔๐	๓,๑๖๒	๙.๕๒	๖.๙๐	๑๓	๕.๔๖	๖.๒๐	๐	-	๒๔.๖๐	-๐.๒๔	๐.๔
๒๕๕๙	๒,๒๕๙	๖.๘๑	๑๐.๒๐	๓,๔๑๘	๑๐.๓๑	๗.๒๐	๑๑	๔.๘๗	๖.๔๐	๐	-	๒๖.๖๐	-๐.๓๕	๐.๓
๒๕๖๐	๒,๑๙๓	๖.๖๓	๑๐.๑๐	๓,๒๔๑	๙.๘๐	๗.๐๐	๑๗	๗.๗๕	๕.๙๐	๐	-	๒๑.๘๐	-๐.๓๒	๐.๓
๒๕๖๑	๑,๙๑๓	๕.๘๐	๙.๖๐	๓,๒๔๖	๙.๘๔	๗.๑๐	๒๗	๑๔.๑๑	๖.๐๐	๐	-	๑๙.๙๐	-๐.๔๐	๐.๓
๒๕๖๒	๑,๗๐๘	๕.๑๙	๙.๑๐	๓,๕๓๕	๑๐.๗๔	๗.๕๐	๑๔	๘.๒๐	๕.๖๐	๐	-	๒๒.๕๐	-๐.๕๖	๐.๒
๒๕๖๓	๑,๕๓๙	๔.๗๐	-	๓,๔๐๐	๑๐.๓๘	-	๑๐	๖.๕๐	-	๐	-	๒๓.๑๐	-๐.๕๗	-
๒๕๖๔	๘๔๓	๒.๕๙	-	๒,๔๑๗	๗.๔๒	-	๓	๓.๕๖	-	๑.๐๐	๑๑๘.๖๒	-	-๐.๔๘	-

ที่มา : ข้อมูลประชากรกลางปี ศูนย์บริหารการทะเบียนภาค ๑ สาขาจังหวัดชัยนาท ระบบฐานข้อมูลเกิด - ตาย, สถิติสาธารณสุข พ.ศ. ๒๕๖๒ กองยุทธศาสตร์และแผนงาน กระทรวงสาธารณสุข

แผนภูมิที่ ๒ อัตราเกิดมีชีพ อัตราตาย ต่อพันประชากร และอัตราเพิ่มตามธรรมชาติ จังหวัดชัยนาท
ปีพ.ศ. ๒๕๕๓ - ๒๕๖๔ (๑ มกราคม - ๓๑ สิงหาคม ๒๕๖๔)

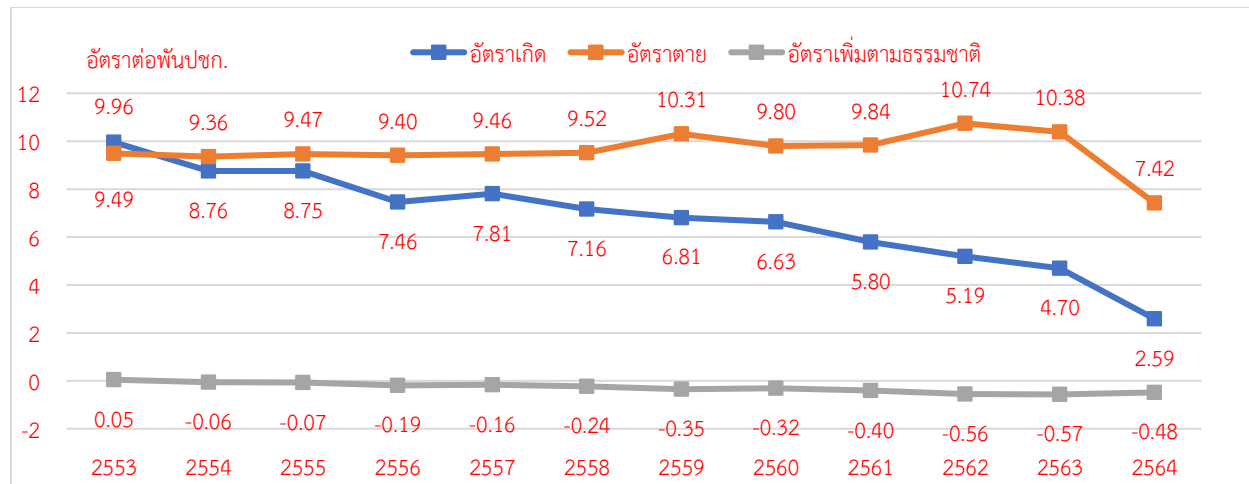

ที่มา : ระบบฐานข้อมูลเกิด - ตาย กองยุทธศาสตร์และแผนงาน กระทรวงสาธารณสุข ณ วันที่ ๓๑ สิงหาคม ๒๕๖๔

จากข้อมูลปีพ.ศ. ๒๕๖๓ จังหวัดชัยนาท มีอัตราการเกิดมีชีพ ๔.๗๐ ต่อพันประชากร อัตราตาย ๑๐.๓๘ ต่อพันประชากร อัตราเพิ่มตามธรรมชาติ ร้อยละ -๐.๕๗ เมื่อเปรียบเทียบกับตั้งแต่ปีพ.ศ. ๒๕๕๓ - ๒๕๖๓ อัตราเพิ่มธรรมชาติ มีแนวโน้มลดลงอย่างต่อเนื่อง แต่ในปี ๒๕๖๔ พบว่าอัตราเพิ่มตามธรรมชาติ ได้เพิ่มขึ้นเป็นร้อยละ -๐.๔๘

๑.๑) อัตราเกิด

แผนภูมิที่ ๓ อัตราเกิดมีชีพต่อประชากรพันคน จังหวัดชัยนาทเปรียบเทียบกับระดับประเทศ
ปีพ.ศ.๒๕๕๓ - ๒๕๖๔ (๑ มกราคม - ๓๑ สิงหาคม ๒๕๖๔)

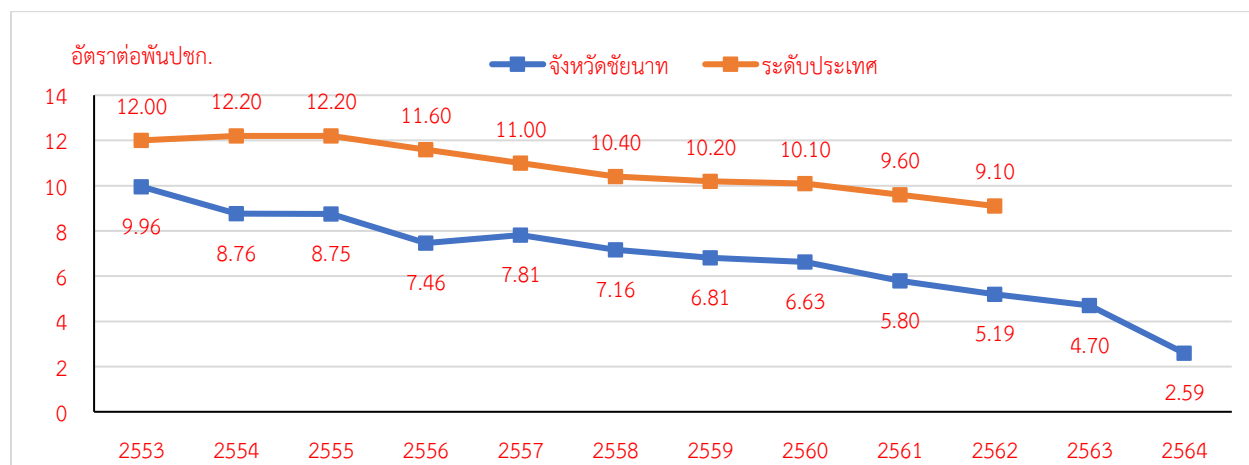

ที่มา : ระบบฐานข้อมูลเกิด - ตาย ปีพ.ศ.๒๕๖๔, สถิติสาธารณสุข พ.ศ. ๒๕๖๒ กองยุทธศาสตร์และแผนงาน กระทรวงสาธารณสุข

อัตราเกิดมีชีพของประชากรจังหวัดชัยนาท ตั้งแต่ปีพ.ศ. ๒๕๕๓ - ๒๕๖๔ มีแนวโน้มลดลงอย่างต่อเนื่อง และเป็นไปในทิศทางเดียวกันกับของระดับประเทศ โดยจังหวัดชัยนาท มีอัตราเกิดมีชีพต่ำกว่าระดับประเทศ

๑.๒) อัตราตาย

แผนภูมิที่ ๔ อัตราตายต่อประชากรพันคน จังหวัดชัยนาท เปรียบเทียบกับระดับประเทศ ปีพ.ศ. ๒๕๕๓ - ๒๕๖๔ (๑ มกราคม - ๓๑ สิงหาคม ๒๕๖๔)

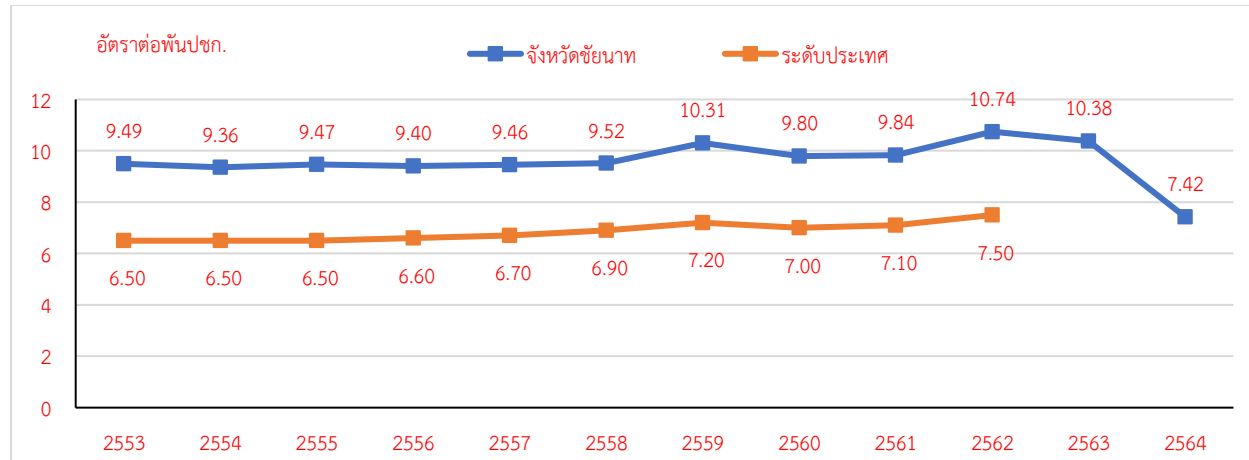

ที่มา : ระบบฐานข้อมูลเกิด - ตาย ปีพ.ศ.๒๕๖๔, สถิติสาธารณสุข พ.ศ. ๒๕๖๒ กองยุทธศาสตร์และแผนงาน กระทรวงสาธารณสุข

จังหวัดชัยนาทมีอัตราตายที่สูงกว่าระดับประเทศมาอย่างต่อเนื่อง โดยในปี พ.ศ ๒๕๖๔ จังหวัดชัยนาทมีอัตราตาย ๗.๔๒ ต่อประชากรพันคน และมีแนวโน้มลดลง

๑.๓) อัตราเพิ่มตามธรรมชาติ

แผนภูมิที่ ๕ อัตราเพิ่มตามธรรมชาติ จังหวัดชัยนาท เปรียบเทียบกับระดับประเทศ ปีพ.ศ. ๒๕๕๓ - ๒๕๖๔ (๑ มกราคม - ๓๑ สิงหาคม ๒๕๖๔)

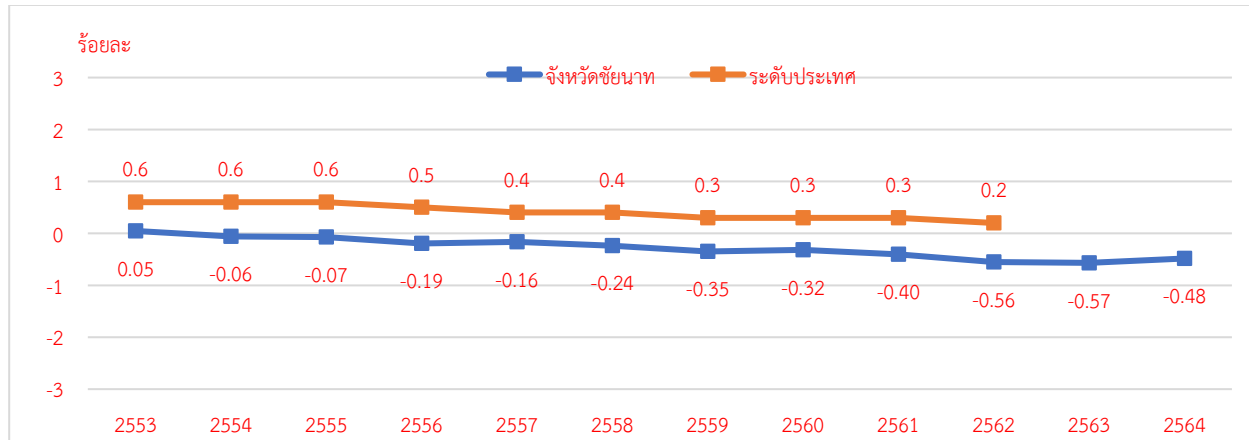

ที่มา : ระบบฐานข้อมูลเกิด - ตาย ปีพ.ศ.๒๕๖๔, สถิติสาธารณสุข พ.ศ. ๒๕๖๒ กองยุทธศาสตร์และแผนงาน กระทรวงสาธารณสุข

อัตราเพิ่มตามธรรมชาติของประชากรจังหวัดชัยนาท ตั้งแต่ปีพ.ศ. ๒๕๕๓ - ๒๕๖๓ อัตราเพิ่มตามธรรมชาติ มีแนวโน้มลดลงอย่างต่อเนื่อง ซึ่งเป็นไปในทิศทางเดียวกันกับของระดับประเทศ โดยจังหวัดชัยนาทมีอัตราเพิ่มตามธรรมชาติต่ำกว่าระดับประเทศ และในปี ๒๕๖๔ มีอัตราเพิ่มตามธรรมชาติร้อยละ -๐.๔๘

๑.๔) อัตราฆาตกรรม

แผนภูมิที่ ๖ อัตราฆาตกรรมต่อเกิดมีชีพแสนคน จังหวัดชัยนาท เปรียบเทียบกับระดับประเทศ ปีพ.ศ. ๒๕๕๓ - ๒๕๖๔ (๑ มกราคม - ๓๑ สิงหาคม ๒๕๖๔)

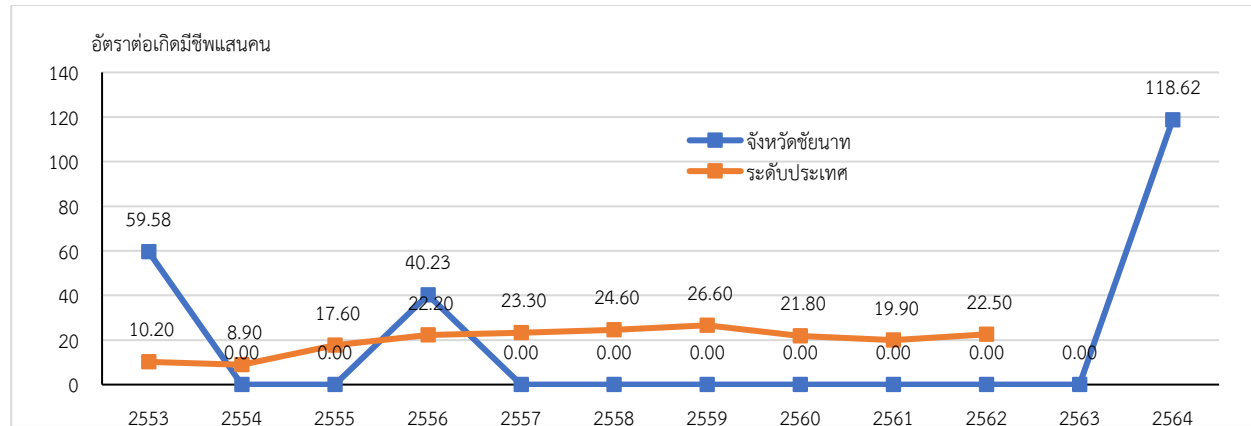

ที่มา : กลุ่มงานส่งเสริมสุขภาพ สำนักงานสาธารณสุขจังหวัดชัยนาท

สถิติสาธารณสุขปี ๒๕๖๒ กองยุทธศาสตร์และแผนงาน กระทรวงสาธารณสุข

จังหวัดชัยนาท มีฆาตกรรมในปีพ.ศ. ๒๕๕๓ จำนวน ๒ ราย คิดเป็นอัตรา ๕๙.๕๘ ต่อเกิดมีชีพแสนคน และในปีพ.ศ. ๒๕๕๖ จำนวน ๑ ราย คิดเป็นอัตรา ๔๐.๒๓ ต่อเกิดมีชีพแสนคน และไม่มีรายงานฆาตกรรม ตั้งแต่ปี ๒๕๕๗-๒๕๖๓ จนกระทั่งปี ๒๕๖๔ จังหวัดชัยนาท มีฆาตกรรม ๑ ราย คิดเป็นอัตรา ๑๑๘.๖๒ ต่อการเกิดมีชีพแสนคน

๑.๕) อัตราการตาย

แผนภูมิที่ ๗ อัตราการตายต่อเกิดมีชีพพันคน จังหวัดชัยนาท เปรียบเทียบกับระดับประเทศ ปี ๒๕๕๓ - ๒๕๖๔ (๑ มกราคม - ๓๑ สิงหาคม ๒๕๖๔)

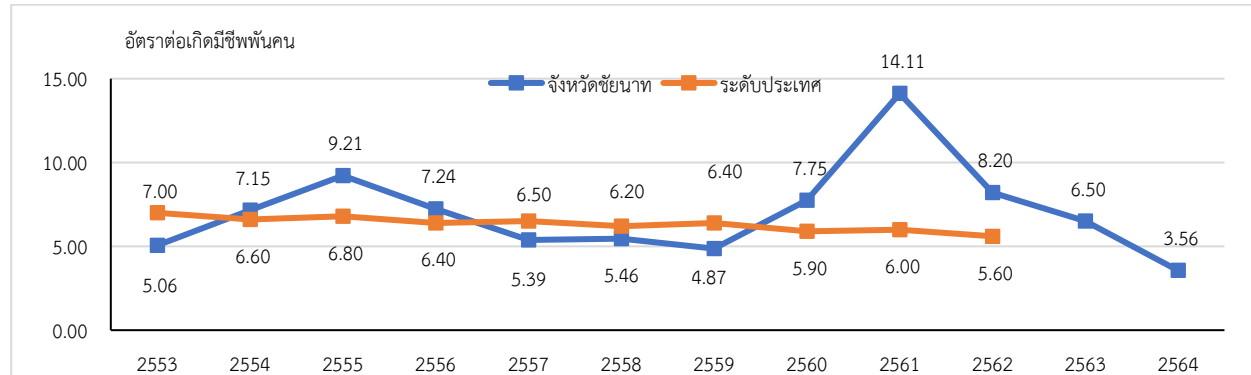

ที่มา : ระบบฐานข้อมูลเกิด - ตาย, สถิติสาธารณสุข พ.ศ. ๒๕๖๒ กองยุทธศาสตร์และแผนงาน กระทรวงสาธารณสุข

ตั้งแต่ปีพ.ศ. ๒๕๕๖ - ๒๕๕๙ จังหวัดชัยนาทมีอัตราการตายที่มีแนวโน้มลดลง จากนั้นมีแนวโน้มสูงขึ้น โดยในปี พ.ศ. ๒๕๖๑ จังหวัดชัยนาทมีอัตราการตายเพิ่มสูงสุดในรอบ ๑๐ ปี คือ ๑๔.๑๑ ต่อการเกิดมีชีพพันคน ต่อจากนั้นตั้งแต่ปี ๒๕๖๒ มีอัตราตายลดลง ในปี พ.ศ. ๒๕๖๔ มีอัตราการตาย เท่ากับ ๓.๕๖ ต่อพันการเกิดมีชีพ

๒. อายุคาดเฉลี่ยเมื่อแรกเกิด (life expectancy at birth)

อายุคาดเฉลี่ยเมื่อแรกเกิด ของประชากรจังหวัดชัยนาท ปี พ.ศ.๒๕๖๓ เท่ากับ ๗๖.๐๗ (เป้าหมายปีพ.ศ.๒๕๘๐ ไม่ต่ำกว่า ๘๕ ปี) จำแนกเป็น เพศชาย เท่ากับ ๗๒.๒๕ เพศหญิง เท่ากับ ๗๙.๙๕

อายุคาดเฉลี่ยที่อายุ ๖๐ ปี ของประชากรจังหวัดชัยนาท ปี พ.ศ.๒๕๖๓ เท่ากับ ๒๒.๓๐ จำแนกเป็น เพศชาย เท่ากับ ๒๐.๕๙ เพศหญิง เท่ากับ ๒๓.๗๔

ตารางที่ ๖ อายุคาดเฉลี่ยจังหวัดชัยนาท ปีพ.ศ. ๒๕๕๗ – ๒๕๖๓

ปีพ.ศ.	อายุคาดเฉลี่ยเมื่อแรกเกิด (E _๐)					อายุคาดเฉลี่ยที่ ๖๐ ปี (E _{๖๐})				
	ชาย		หญิง		รวม	ชาย		หญิง		รวม
	ชัยนาท	ประเทศ	ชัยนาท	ประเทศ		ชัยนาท	ประเทศ	ชัยนาท	ประเทศ	
๒๕๕๖	๗๑.๐๐	N/A	๗๘.๑๓	N/A	๗๔.๕๗	๒๐.๑๐	N/A	๒๒.๗๗	N/A	๒๑.๕๔
๒๕๕๗	๗๑.๕๓	๗๑.๑๐	๗๘.๗๑	๗๘.๑๐	๗๕.๑๑	๒๐.๕๒	๑๙.๙๐	๒๒.๘๗	๒๓.๑๐	๒๑.๘๐
๒๕๕๘	๗๒.๔๙	๗๑.๖๐	๗๙.๐๖	๗๘.๔๐	๗๕.๘๑	๒๐.๒๑	๒๐.๑๐	๒๓.๓๔	๒๓.๓๐	๒๑.๙๑
๒๕๕๙	๗๑.๒๐	๗๑.๘๐	๗๘.๒๖	๗๘.๖๐	๗๔.๗๓	๑๙.๖๕	๒๐.๑๐	๒๒.๕๗	๒๓.๔๐	๒๑.๒๒
๒๕๖๐	๗๑.๔๘	๗๒.๐๐	๘๐.๒๖	๗๘.๘๐	๗๕.๘๑	๒๐.๓๓	๒๐.๒๐	๒๓.๗๓	๒๓.๕๐	๒๒.๑๖
๒๕๖๑	๗๑.๒๙	๗๒.๒๐	๗๙.๖๒	๗๘.๙๐	๗๕.๔๒	๒๑.๐๐	๒๐.๒๐	๒๔.๔๑	๒๓.๖๐	๒๒.๘๔
๒๕๖๒	๗๑.๒๕	๗๓.๐๐	๗๙.๐๗	๘๐.๑๐	๗๕.๑๔	๒๐.๐๕	๑๗.๑๐	๑๙.๓๗	๒๒.๘๐	๒๑.๙๒
๒๕๖๓	๗๒.๒๕	๗๓.๒๐	๗๙.๙๕	๘๐.๓๐	๗๖.๐๗	๒๐.๕๙	๑๗.๒๐	๒๓.๗๔	๒๓.๐๐	๒๒.๓๐

ที่มา : สารประชากร สถาบันวิจัยประชากรและสังคม มหาวิทยาลัยมหิดล,ข้อมูลประชากรกลางปี ศูนย์บริหารการทะเบียนภาค ๑ สาขาจังหวัดชัยนาท, ระบบฐานข้อมูลเกิด-ตาย กองยุทธศาสตร์และแผนงาน กระทรวงสาธารณสุข

ตั้งแต่ปีพ.ศ. ๒๕๕๖ - ๒๕๖๓ พบว่า อายุคาดเฉลี่ยเมื่อแรกเกิดของประชากรจังหวัดชัยนาท มีแนวโน้มสูงขึ้น เพศหญิงอายุคาดเฉลี่ยเมื่อแรกเกิดสูงกว่าเพศชาย โดยในปีพ.ศ. ๒๕๕๖ เพศชายมีอายุคาดเฉลี่ยเมื่อแรกเกิด ๗๑.๐๐ ปี เพิ่มสูงขึ้นเป็น ๗๒.๒๕ ปี ในปีพ.ศ. ๒๕๖๓ เพิ่มขึ้นจำนวน ๑.๒๕ ปี และในปี ๒๕๕๖ เพศหญิงมีอายุคาดเฉลี่ยเมื่อแรกเกิด ๗๘.๑๓ ปี เพิ่มสูงขึ้นเป็น ๗๙.๙๕ ปี ในปีพ.ศ. ๒๕๖๓ เพิ่มขึ้นจำนวน ๑.๘๒ ปี เมื่อเปรียบเทียบกับระดับประเทศ พบว่า อายุคาดเฉลี่ยเมื่อแรกเกิดของประชากรจังหวัดชัยนาทต่ำกว่าระดับประเทศ ส่วนอายุคาดเฉลี่ยที่ ๖๐ ปีสูงกว่าระดับประเทศ ยกเว้นปีพ.ศ. ๒๕๕๙ ซึ่งต่ำกว่าระดับประเทศ

แผนภูมิที่ ๘ อายุคาดเฉลี่ยของประชากรจังหวัดชัยนาทปีพ.ศ. ๒๕๕๖ - ๒๕๖๓

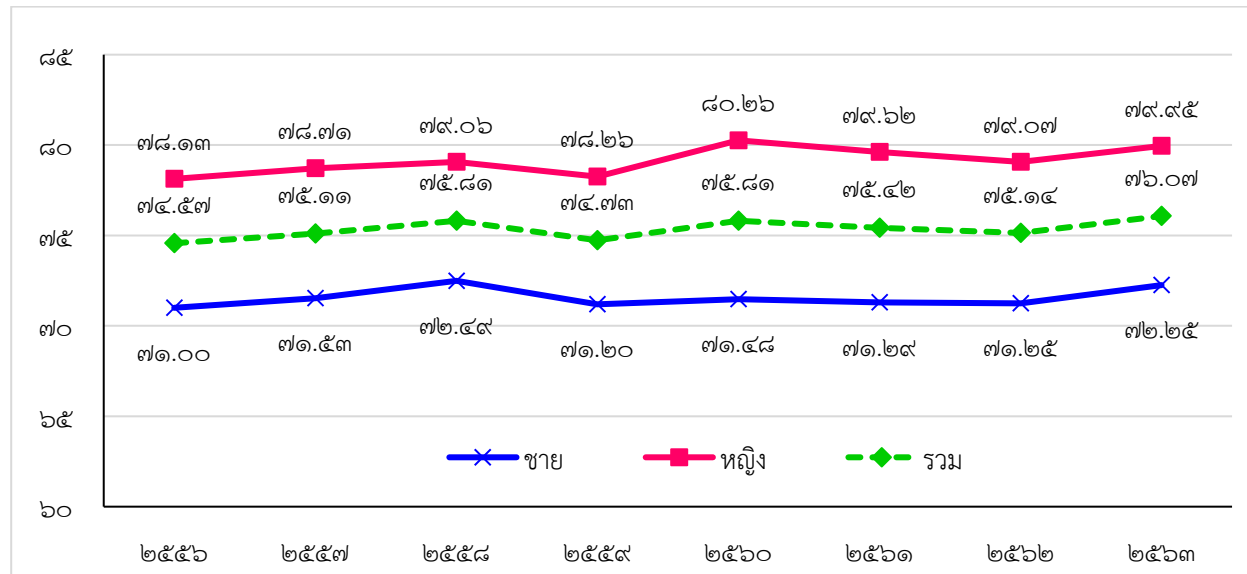

ที่มา : ระบบฐานข้อมูลเกิด-ตาย กองยุทธศาสตร์และแผนงาน กระทรวงสาธารณสุข,
งานข้อมูลข่าวสารฯ กลุ่มงานพัฒนายุทธศาสตร์สาธารณสุข สำนักงานสาธารณสุขจังหวัดชัยนาท

เมื่อเปรียบเทียบกับปีพ.ศ. ๒๕๕๖ กับ ปีพ.ศ.๒๕๖๓ ประชากรจังหวัดชัยนาท มีอายุคาดเฉลี่ยเมื่อแรกเกิด เพิ่มขึ้นเพียงเล็กน้อย เพศชายเพิ่มขึ้น ๑.๒๕ ปี เพศหญิงเพิ่มขึ้น ๑.๘๒ ปี และมีแนวโน้มเพิ่มสูงขึ้น

ตารางที่ ๗ อายุคาดเฉลี่ยเมื่อแรกเกิด จำแนกรายอำเภอ จังหวัดชัยนาท ปีพ.ศ. ๒๕๖๑ - ๒๕๖๓

อำเภอ	พ.ศ. ๒๕๖๑			พ.ศ. ๒๕๖๒			พ.ศ. ๒๕๖๓		
	ชาย	หญิง	รวม	ชาย	หญิง	รวม	ชาย	หญิง	รวม
เมืองชัยนาท	๗๐.๔๕	๗๘.๖๙	๗๔.๕๖	๗๐.๖	๗๘.๓๖	๗๔.๔๐	๗๑.๙๐	๗๙.๐๖	๗๕.๔๔
มโนรมย์	๗๐.๘๒	๘๑.๐๔	๗๕.๗๖	๗๒.๕๘	๗๙.๔๗	๗๕.๙๔	๗๐.๗๙	๘๒.๒๙	๗๖.๓๒
วัดสิงห์	๖๘.๒๓	๗๘.๓๙	๗๓.๑	๗๐.๘๗	๗๘.๓๓	๗๔.๕๙	๗๑.๘๑	๗๙.๒๕	๗๕.๔๒
สรรพยา	๗๒.๑	๗๘.๒๑	๗๕.๒๓	๗๐.๒	๘๐.๔๑	๗๕.๐๘	๗๔.๑๑	๘๐.๒๔	๗๗.๑๔
สรรคบุรี	๗๒.๙	๘๐.๔๔	๗๖.๖๘	๗๑.๔๗	๗๘.๗๑	๗๕.๑๐	๗๒.๔๖	๗๙.๕๐	๗๕.๙๙
หันคา	๗๒.๐๑	๘๐.๑๗	๗๖.๐๕	๗๑.๙๙	๗๙.๙๗	๗๕.๙๓	๗๒.๖๓	๗๘.๗๘	๗๕.๗๓
หนองมะโมง	๗๑.๕๘	๘๐.๙๖	๗๖.๐๔	๗๑.๒	๗๘.๙๕	๗๔.๘๖	๗๓.๙๑	๘๒.๑๖	๗๗.๘๑
เนินขาม	๗๑.๘๗	๘๐.๖๙	๗๖.๑๕	๗๓.๕๑	๗๘.๘๒	๗๖.๒	๗๐.๘๔	๘๓.๗๙	๗๖.๓๓
จังหวัด	๗๑.๒๙	๗๙.๖๒	๗๕.๔๒	๗๑.๒๕	๗๙.๐๗	๗๕.๑๔	๗๒.๒๕	๗๙.๙๕	๗๖.๐๗

ที่มา : ข้อมูลประชากรกลางปี ศูนย์บริหารการทะเบียนภาค ๑ สาขาจังหวัดชัยนาท

ระบบฐานข้อมูลเกิด-ตาย กองยุทธศาสตร์และแผนงาน กระทรวงสาธารณสุข

อายุคาดเฉลี่ยเมื่อแรกเกิดของประชากรจังหวัดชัยนาท ปีพ.ศ. ๒๕๖๓ เมื่อจำแนกรายอำเภอ พบว่าอำเภอที่มีอายุคาดเฉลี่ยเมื่อแรกเกิด เพศชายสูงสุด ได้แก่ อำเภอสรรพยา ๗๔.๑๑ ปี ต่ำสุดได้แก่ อำเภอมโนรมย์ ๗๐.๗๙ ปี ส่วนเพศหญิงสูงสุดได้แก่ อำเภอเนินขาม ๘๓.๗๙ ปี ต่ำสุดได้แก่ อำเภอหันคา ๗๘.๗๘ ปี และอายุคาดเฉลี่ยเมื่อแรกเกิดรวม สูงสุดได้แก่ อำเภอหนองมะโมง ๗๗.๘๑ ปี และ ต่ำสุดได้แก่ อำเภอวัดสิงห์ ๗๕.๔๒ ปี และมีเพียงอำเภอหันคา ที่มีอายุคาดเฉลี่ยรวมปี ๒๕๖๓ ต่ำกว่าปีที่ผ่านมา

๓. สถานะสุขภาพ

๑. สาเหตุการป่วย/อัตราผู้ป่วยภายใน

ตารางที่ ๘ อัตราป่วยของผู้ป่วยในต่อประชากรแสนคน จำแนกตามกลุ่มสาเหตุการป่วย ๑๐ อันดับ จังหวัดชัยนาท

เปรียบเทียบปีงบประมาณพ.ศ. ๒๕๖๑ - ๒๕๖๔

กลุ่มโรค	สาเหตุการป่วย (กลุ่มโรค)	ปี ๒๕๖๑		ปี ๒๕๖๒		ปี ๒๕๖๓		ปี ๒๕๖๔	
		จำนวน	อัตราต่อแสนประชากร	จำนวน	อัตราต่อแสนประชากร	จำนวน	อัตราต่อแสนประชากร	จำนวน	อัตราต่อแสนประชากร
๑	ความผิดปกติเกี่ยวกับต่อมไร้ท่อ โภชนาการ และเมตาบอลิซึมอื่น ๆ	๑๒,๘๔๔	๓,๘๙๒.๐๐	๑๒,๗๔๘	๓,๘๗๔.๗๒	๑๐,๙๕๓	๓,๓๔๔.๕๕	๑๒,๙๖๗	๓,๙๘๓.๓๕
๒	โรคความดันโลหิตสูง	๘,๙๘๓	๒,๗๒๒.๐๔	๘,๘๐๒	๒,๖๗๕.๓๕	๗,๔๙๗	๒,๒๘๙.๒๔	๘,๓๔๑	๒,๕๖๒.๒๘
๓	โรคเบาหวาน	๕,๒๐๕	๑,๕๗๗.๒๒	๔,๘๕๔	๑,๔๗๕.๓๖	๔,๑๗๑	๑,๒๗๓.๖๓	๔,๗๖๗	๑,๔๖๔.๓๘
๔	อาการ, อาการแสดงและสิ่งผิดปกติที่พบได้จากการตรวจทางคลินิกและห้องปฏิบัติการ ที่มีได้ระบุไว้ในที่อื่นใด	๔,๘๗๘	๑,๔๗๘.๑๔	๕,๑๔๐	๑,๕๖๒.๒๙	๓,๗๖๒	๑,๑๔๘.๗๔	๔,๕๖๘	๑,๔๐๓.๒๕
๕	โรคเลือดและอวัยวะสร้างเลือดและความผิดปกติบางชนิดที่เกี่ยวกับระบบภูมิคุ้มกัน	๕,๒๖๓	๑,๕๙๔.๘๐	๕,๑๓๒	๑,๕๕๙.๘๖	๓,๖๒๒	๑,๑๐๕.๙๙	๔,๑๑๔	๑,๒๖๓.๗๙
๖	โรคอื่นของระบบย่อยอาหาร	๔,๒๔๒	๑,๒๘๕.๔๒	๓,๙๓๐	๑,๑๙๔.๕๑	๒,๙๘๕	๙๑๑.๔๘	๓,๓๖๖	๑,๐๓๔.๐๑
๗	โรคหัวใจและโรคของการไหลเวียนเลือดผ่านปอดอื่น ๆ	๓,๒๙๖	๙๙๘.๗๖	๒,๘๕๗	๘๖๘.๓๘	๒,๗๑๗	๘๒๙.๖๕	๓,๒๙๔	๑,๐๑๑.๘๙
๘	ไตวายเรื้อรัง	๒,๗๓๓	๘๒๘.๑๖	๒,๗๘๗	๘๔๗.๑๐	๒,๒๓๔	๖๘๒.๑๖	๒,๗๑๓	๘๓๓.๔๑
๙	โรคอื่นของระบบสืบพันธุ์ร่วม ปัสสาวะ	๒,๔๖๗	๗๔๗.๕๕	๒,๖๓๙	๘๐๒.๑๒	๒,๐๕๓	๖๒๖.๘๙	๒,๔๑๘	๗๔๒.๗๙
๑๐	ปอดอักเสบ	๒,๗๘๘	๘๔๔.๘๒	๒,๓๗๖	๗๒๒.๑๘	๑,๘๗๒	๕๗๑.๖๒	๒,๒๗๖	๖๙๙.๑๗

ที่มา : ระบบคลังข้อมูลสุขภาพ BMS Data Center (รง. ๕๐๕) กลุ่มงานพัฒนายุทธศาสตร์สาธารณสุข สำนักงานสาธารณสุขจังหวัดชัยนาท

สาเหตุการป่วยของผู้ป่วยในสถานพยาบาลของจังหวัดชัยนาท ปีงบประมาณ พ.ศ ๒๕๖๔ พบว่า สาเหตุที่มีอัตราป่วยของผู้ป่วยในสูงสุด ได้แก่ ความผิดปกติเกี่ยวกับต่อมไร้ท่อ โภชนาการและเมตาบอลิซึมอื่นๆคิดเป็นอัตราป่วย ๓,๙๘๓.๓๕ ต่อประชากรแสนคน รองลงมา ได้แก่ โรคความดันโลหิตสูง, โรคเบาหวาน, อาการ อากาการแสดงและสิ่งผิดปกติที่พบได้จากการตรวจทางคลินิกและห้องปฏิบัติการ ที่มีได้ระบุไว้ในที่อื่นใด และโรคเลือดและอวัยวะสร้างเลือดและความผิดปกติบางชนิดที่เกี่ยวกับระบบภูมิคุ้มกัน โดยมีอัตราป่วย ๒,๕๖๒.๒๘, ๑,๔๖๔.๓๘, ๑,๔๐๓.๒๕ และ ๑,๒๖๓.๗๙ ต่อประชากรแสนคนตามลำดับ

๒. สาเหตุการป่วย/อัตราป่วยผู้ป่วยนอก

ตารางที่ ๙ อัตราป่วยของผู้ป่วยนอกต่อประชากรพันคน จำแนกตามกลุ่มสาเหตุ ๑๐ อันดับ จังหวัดชัยนาท

เปรียบเทียบปีงบประมาณ พ.ศ. ๒๕๖๑ – ๒๕๖๔

กลุ่มโรค	สาเหตุการป่วย (กลุ่มโรค)	ปี ๒๕๖๑		ปี ๒๕๖๒		ปี ๒๕๖๓		ปี ๒๕๖๔	
		จำนวน	อัตราต่อพันประชากร	จำนวน	อัตราต่อพันประชากร	จำนวน	อัตราต่อพันประชากร	จำนวน	อัตราต่อพันประชากร
๑	โรกระบบไหลเวียนเลือด	๓๕๓,๔๙๓	๑,๐๗๑.๑๖	๓๒๙,๔๖๗	๑,๐๐๑.๔๑	๒๗๐,๕๓๘	๘๒๖.๑๐	๓๒๒,๙๘๔	๙๙๒.๑๘
๒	โรคเกี่ยวกับต่อมไร้ท่อ โภชนาการ และเมตาบอลิซึม	๒๘๘,๗๔๐	๘๗๔.๙๔	๒๘๑,๔๑๓	๘๕๕.๓๕	๒๓๗,๐๘๔	๗๒๓.๙๕	๒๘๐,๐๗๕	๘๖๐.๓๗
๓	โรกระบบย่อยอาหารรวมโรคในช่องปาก	๒๔๖,๔๒๕	๗๔๖.๗๒	๒๑๗,๑๖๓	๖๖๐.๐๖	๑๕๓,๓๒๑	๔๖๘.๑๗	๑๕๔,๘๖๗	๔๗๕.๗๔
๔	โรกระบบกล้ามเนื้อโครงร่างและเนื้อเยื่อเสริม	๒๑๑,๙๘๓	๖๔๒.๓๕	๑๙๑,๕๓๑	๕๘๒.๑๕	๑๔๙,๖๖๓	๔๕๗.๐๐	๑๔๔,๐๙๓	๔๔๒.๖๔
๕	อาการ,อาการแสดงและสิ่งผิดปกติที่พบได้จากการตรวจทาง	๑๖๑,๑๓๖	๔๘๘.๒๘	๑๓๖,๑๗๒	๔๑๓.๘๙	๑๐๕,๕๓๒	๓๒๒.๒๕	๑๐๕,๗๑๑	๓๒๔.๗๔

กลุ่มโรค	สาเหตุการป่วย (กลุ่มโรค)	ปี ๒๕๖๑		ปี ๒๕๖๒		ปี ๒๕๖๓		ปี ๒๕๖๔	
		จำนวน	อัตราต่อพันประชากร	จำนวน	อัตราต่อพันประชากร	จำนวน	อัตราต่อพันประชากร	จำนวน	อัตราต่อพันประชากร
	คลินิกและทางห้องปฏิบัติการ ที่ไม่สามารถจำแนกโรคในกลุ่มอื่นได้								
๖	โรคระบบอวัยวะสืบพันธุ์ร่วมปัสสาวะ	๗๗,๕๕๗	๒๓๕.๐๑	๘๐,๐๕๐	๒๔๓.๓๑	๗๐,๐๕๑	๒๑๓.๙๐	๗๗,๐๘๑	๒๓๖.๗๙
๗	โรคระบบหายใจ	๑๘๐,๗๕๙	๕๕๗.๗๔	๑๓๔,๑๒๒	๔๐๗.๖๖	๙๘,๑๗๓	๒๙๙.๗๘	๗๓,๖๒๙	๒๒๖.๑๘
๘	ภาวะแปรปรวนทางจิตและพฤติกรรม	๖๐,๑๐๕	๑๘๒.๑๓	๖๒,๐๘๕	๑๘๘.๗๑	๕๒,๗๑๙	๑๖๐.๙๘	๕๔,๕๑๒	๑๖๗.๔๖
๙	โรคระบบประสาท	๗๖,๑๙๖	๒๓๐.๘๙	๕๑,๙๒๓	๑๕๗.๘๒	๓๖,๒๘๖	๑๑๐.๘๐	๓๙,๒๐๑	๑๒๐.๔๒
๑๐	โรคผิวหนังและเนื้อเยื่อใต้ ผิวหนัง	๕๓,๕๑๔	๑๖๒.๑๖	๔๕,๒๙๙	๑๓๗.๖๙	๓๒,๕๐๐	๙๙.๒๔	๓๒,๗๕๑	๑๐๐.๖๑

ที่มา : ระบบคลังข้อมูลสุขภาพ BMS Data Center (รง. ๕๐๔) กลุ่มงานพัฒนายุทธศาสตร์สาธารณสุข สำนักงานสาธารณสุขจังหวัดชัยนาท

สาเหตุการป่วยของผู้ป่วยนอกของสถานพยาบาลในจังหวัดชัยนาท ปีงบประมาณ พ.ศ ๒๕๖๔ พบว่า สาเหตุที่มีอัตราป่วยของผู้ป่วยนอกสูงสุด ได้แก่ โรคระบบไหลเวียนเลือด คิดเป็นอัตราป่วย ๙๙๒.๑๘ ต่อประชากรพันคน รองลงมาได้แก่ โรคเกี่ยวกับต่อมไร้ท่อ โภชนาการ และเมตาบอลิซึม, โรคระบบย่อยอาหาร รวมโรคในช่องปาก, โรคระบบกล้ามเนื้อ รวมโครงร่างและเนื้อเยื่อเสริม และอาการ อากาการแสดงและสิ่งผิดปกติที่พบได้จากการตรวจทางคลินิกและทางห้องปฏิบัติการ ที่ไม่สามารถจำแนกโรคในกลุ่มอื่นได้ โดยมีอัตราป่วย ๘๖๐.๓๗, ๔๗๕.๗๔, ๔๔๒.๖๔ และ ๓๒๔.๗๔ ต่อประชากรพันคน ตามลำดับ

๓. สาเหตุและอัตราการตาย

ตารางที่ ๑๐ สาเหตุการตายจากโรคที่สำคัญของจังหวัดชัยนาท ปี พ.ศ. ๒๕๖๐ - ๒๕๖๔ (๑ มกราคม - ๓๑ สิงหาคม ๒๕๖๔)

ลำดับ	สาเหตุการตาย	ปี พ.ศ. ๒๕๖๐		ปี พ.ศ. ๒๕๖๑		ปี พ.ศ. ๒๕๖๒		ปี พ.ศ. ๒๕๖๓		ปี พ.ศ. ๒๕๖๔	
		จำนวน	อัตรา	จำนวน	อัตรา	จำนวน	อัตรา	จำนวน	อัตรา	จำนวน	อัตรา
๑	มะเร็งทุกชนิด (C๐๐*-C๙๗,D๐๐*- D๔๘*)	๔๙๓	๑๔๙.๐๕	๕๔๒	๑๖๔.๒๔	๕๓๔	๑๖๒.๓๑	๕๓๑	๑๖๒.๑๔	๓๖๓	๑๑๑.๕๑
	-มะเร็งปอด (C๓๔*)	๙๐	๒๗.๒๑	๗๐	๒๑.๒๑	๙๕	๒๘.๘๘	๙๒	๒๘.๐๙	๕๙	๑๘.๑๒
	-มะเร็งตับ (C๒๒*)	๙๐	๒๗.๒๑	๑๐๘	๓๒.๗๓	๘๘	๒๖.๗๕	๗๙	๒๔.๑๒	๔๓	๑๓.๒๑
	-มะเร็งลำไส้ใหญ่ (C๑๘*)	๓๒	๙.๖๗	๔๗	๑๔.๒๔	๓๕	๑๐.๖๔	๒๖	๗.๙๔	๑๙	๕.๘๔
	-มะเร็งเต้านม (C๕๐*)	๓๓	๙.๙๘	๒๖	๗.๘๘	๓๗	๑๑.๒๕	๓๒	๙.๗๗	๑๙	๕.๘๔
	-มะเร็งมดลูก (C๕๓*)	๙	๒.๗๒	๑๙	๕.๗๖	๒๐	๖.๐๘	๑๕	๔.๕๘	๗	๒.๑๕
๒	โรคหลอดเลือด สมอง (I๖๐*-I๖๙*)	๒๙๐	๘๗.๖๘	๒๗๖	๘๓.๖๓	๓๒๔	๙๘.๔๘	๒๘๑	๘๕.๘๐	๒๑๔	๖๕.๗๔
๓	ปอดบวม (Pneumonia) (J๑๒*- J๑๘*)	๒๐๗	๖๒.๕๘	๒๑๒	๖๔.๒๔	๒๑๔	๖๕.๐๔	๒๒๙	๖๙.๙๓	๑๕๗	๔๘.๒๓
๔	โรคติดเชื้อและ ปรสิต (A๐๐*- A๙๙,B๐๐*-B๙๙)	๑๙๕	๕๘.๙๖	๑๘๕	๕๖.๐๖	๑๗๘	๕๕.๑๐	๑๗๕	๕๓.๔๔	๑๒๓	๓๗.๗๘
๕	โรคหัวใจขาดเลือด หรือโรคหลอดเลือด	๒๒๕	๖๘.๐๓	๒๑๕	๖๕.๑๕	๑๘๖	๕๖.๕๓	๑๘๔	๕๖.๑๙	๑๑๗	๓๕.๙๔

ลำดับ	สาเหตุการตาย	ปี พ.ศ. ๒๕๖๐		ปี พ.ศ. ๒๕๖๑		ปี พ.ศ. ๒๕๖๒		ปี พ.ศ. ๒๕๖๓		ปี พ.ศ. ๒๕๖๔	
		จำนวน	อัตรา	จำนวน	อัตรา	จำนวน	อัตรา	จำนวน	อัตรา	จำนวน	อัตรา
	หัวใจ(Ischaemic heart diseases) (I๒๐*-I๒๕*)										
๖	ไตวายเรื้อรัง (N๑๘*-N๑๙)	๘๑	๒๔.๔๙	๘๗	๒๖.๓๖	๙๘	๒๙.๗๙	๑๑๒	๓๔.๒๐	๗๙	๒๔.๒๗
๗	อุบัติเหตุจากการขนส่งทางบก(V๐๑*-V๘๙*)	๑๒๓	๓๗.๑๙	๑๑๖	๓๕.๑๕	๑๓๖	๔๑.๓๔	๙๖	๒๙.๓๑	๕๙	๑๘.๑๒
๘	เบาหวาน (E๑๐-E๑๔)	๗๒	๒๑.๗๗	๗๗	๒๓.๓๓	๑๔๔	๔๓.๗๗	๕๕	๑๖.๗๙	๕๑	๑๕.๖๗
๙	ความดันโลหิตสูง (I๑๐*-I๑๕*)	๔๒	๑๒.๗๐	๖๐	๑๘.๑๘	๘๙	๒๗.๐๕	๗๙	๒๔.๑๒	๔๘	๑๔.๗๕
๑๐	โรคภูมิคุ้มกันบกพร่องเนื่องจากไวรัส(HIV) (B๒๐*-B๒๔)	๔๘	๑๔.๕๑	๓๕	๑๐.๖๑	๔๓	๑๓.๐๗	๒๑	๖.๔๑	๒๔	๗.๓๗
๑๑	ฆ่าตัวตาย (X๖๐-X๘๔)	๒๔	๗.๒๖	๓๔	๑๐.๓๐	๓๖	๑๐.๙๔	๓๖	๑๐.๙๙	๒๔	๗.๓๗
๑๒	วัณโรคทุกชนิด (A๑๕*-A๑๙*)	๔๐	๑๒.๐๙	๓๔	๑๐.๓๐	๔๓	๑๓.๐๗	๔๔	๑๓.๔๔	๑๔	๔.๓๐
๑๓	ปอดอุดกั้นเรื้อรัง (J๔๔*)	๕๕	๑๖.๖๓	๕๓	๑๖.๐๖	๖๔	๑๙.๔๕	๒๔	๗.๓๓	๑๒	๓.๖๙
๑๔	จมน้ำตาย (W๖๕-W๗๔)	๒๙	๘.๗๗	๓๔	๑๐.๓๐	๒๗	๘.๒๑	๑๕	๔.๕๘	๑๑	๓.๓๘
๑๕	ไตวายเฉียบพลัน (N๑๗*)	๑๐	๓.๐๒	๙	๒.๗๓	๘	๒.๔๓	๑๐	๓.๐๕	๘	๒.๔๖

ที่มา : ข้อมูลประชากรกลางปี ศูนย์บริหารการทะเบียนภาค ๑ สาขาจังหวัดชัยนาท,ระบบฐานข้อมูลเกิด-ตาย กองยุทธศาสตร์และแผนงาน กระทรวงสาธารณสุข

สาเหตุการตายจากโรคที่สำคัญของจังหวัดชัยนาท ในปีพ.ศ. ๒๕๖๔ (๑ มกราคม - ๓๑ สิงหาคม ๒๕๖๔) ลำดับแรก ได้แก่ โรคมะเร็งทุกชนิด โดยมีอัตราการตาย ๑๑๑.๕๑ ต่อประชากรแสนคน รองลงมา ได้แก่ โรคหลอดเลือดสมอง, โรคปอดบวม, โรคติดเชื้อและปรสิต และโรคหัวใจขาดเลือดหรือโรคหลอดเลือดหัวใจ โดยมีอัตราการตาย ๖๕.๗๔, ๔๘.๒๓, ๓๗.๗๘ และ ๓๕.๙๔ ต่อประชากรแสนคน ตามลำดับ

๔. อัตราป่วยและตายด้วยโรคที่ต้องเฝ้าระวังทางระบาดวิทยา

ตารางที่ ๑๒ จำนวนและอัตราป่วยต่อประชากรแสนคน ด้วยโรคที่ต้องเฝ้าระวังทางระบาดวิทยา ๑๐ อันดับแรก จังหวัดชัยนาท เปรียบเทียบปีพ.ศ. ๒๕๖๐ - ๒๕๖๔ (๑ มกราคม - ๓๐ กันยายน ๒๕๖๔)

ลำดับ	ชื่อโรค	ปี ๒๕๖๐		ปี ๒๕๖๑		ปี ๒๕๖๒		ปี ๒๕๖๓		ปี ๒๕๖๔	
		จำนวนป่วย/ตาย(ราย)	อัตราป่วย/ตาย/ป่วยตาย	จำนวนป่วย/ตาย(ราย)	อัตราป่วย/ตาย/ป่วยตาย	จำนวนป่วย/ตาย(ราย)	อัตราป่วย/ตาย/ป่วยตาย	จำนวนป่วย/ตาย(ราย)	อัตราป่วย/ตาย/ป่วยตาย	จำนวนป่วย/ตาย(ราย)	อัตราป่วย/ตาย/ป่วยตาย
๑	อุจจาระร่วง	๔,๐๕๔	๑,๒๒๕.๖๘	๔,๒๕๖	๑๒๘๙.๖๖	๓๓๔๖	๑,๐๑๗.๐๑	๑,๙๙๔	๖๐๘.๘๘	๖๗๔	๒๐๘.๙๗
๒	อาหารเป็นพิษ	๓๐๔	๙๑.๙๑	๓๖๓	๑๑๐.๐๐	๒๖๕	๘๐.๕๕	๑๗๙	๕๔.๖๖	๕๕	๑๗.๐๕
๓	ปอดบวม	๕๓๐/๑	๑๖๐.๒๔/๐.๓๐/๐.	๕๖๐	๑๖๙.๖๙	๓๙๔	๑๑๙.๗๖	๑๘๐	๕๔.๙๖	๕๕	๑๗.๐๕
๔	ไข้เลือดออก	๑๙๕	๕๘.๙๖	๑๖๔	๔๙.๗๐	๓๓๗ /๑	๑๒๐.๔๗/๐.๓๐/๐.๓๐	๗๐๙	๒๖๑.๕๐	๔๗	๑๔.๕๗
๕	มือ เท้า ปาก	๓๗๒	๑๑๒.๔๗	๓๒๙	๙๙.๖๙	๒๗๐	๘๒.๐๗	๒๘	๘.๕๕	๒๐	๖.๒๐
๖	สุกใส	๑๘๘	๕๖.๘๔	๑๒๓	๓๗.๒๗	๑๒๑	๓๖.๗๘	๑๑๐	๓๓.๕๙	๑๕	๔.๖๕
๗	โรคติดต่อทางเพศสัมพันธ์	๙๓	๒๘.๑๒	๖๗	๒๐.๓๐	๕๑	๑๕.๕๐	๓๒	๙.๗๗	๘	๒.๔๘
๘	ตาแดง	๑๐๓	๓๑.๑๔	๑๑๑	๓๓.๖๔	๑๖๗	๕๐.๗๖	๑๑๓	๓๔.๕๑	๖	๑.๘๖
๙	ไข้หวัดใหญ่	๑๙๓	๕๘.๓๕	๑๖๔	๔๙.๗๐	๓๖๕	๑๑๐.๙๔	๑๖๑	๔๙.๑๖	๔	๑.๒๔
๑๐	วันโรครวม	๙๓	๒๘.๑๒	๕๖	๑๖.๙๗	๑	๐.๓๐	๑	๐.๓๐	๑	๐.๓๐

ที่มา : รายงานเฝ้าระวังทางระบาดวิทยา (รง.๕๐๖) กลุ่มงานควบคุมโรคติดต่อ สำนักงานสาธารณสุขจังหวัดชัยนาท ข้อมูล ณ วันที่ ๓๐ กันยายน ๒๕๖๖

จากตาราง พบว่าสถานการณ์โรคที่ต้องเฝ้าระวังทางระบาดวิทยา พ.ศ. ๒๕๖๓ ตั้งแต่ ๑ มกราคม - ๓๐ กันยายน ๒๕๖๔ โรคที่มีอัตราป่วยสูงสุด คือ โรคอุจจาระร่วง คิดเป็นอัตราป่วย ๒๐๘.๙๗ ต่อประชากรแสนคน รองลงมาคือ โรคอาหารเป็นพิษ ,โรคปอดบวม ,โรคไข้เลือดออก,โรค มือ เท้า ปาก , โรคสุกใส, โรคติดต่อทางเพศสัมพันธ์,โรคตาแดงจากไวรัส,โรคไข้หวัดใหญ่ และโรควันโรครวม มีอัตราป่วย ๑๗.๐๕ , ๑๗.๐๕, ๑๔.๕๗, ๖.๒๐, ๔.๖๕, ๒.๔๘,๑.๘๖,๑.๒๔ และ ๐.๓๐ ตามลำดับ

ส่วนในปี ๒๕๖๔ ข้อมูล ณ วันที่ ๓๐ กันยายน ๒๕๖๔ ยังไม่พบการระบาดเป็นกลุ่มก้อนของโรคติดต่อ ซึ่งสอดคล้องกับการดำเนินการตามมาตรการควบคุมโรค Covid- ๑๙ ตั้งแต่ต้นปี ๒๕๖๓ ซึ่งเป็นผลมาจากมีการดำเนินการ ป้องกัน ควบคุมโรค เช่น โรคที่เกิดจากการติดเชื้อทางระบบทางเดินหายใจ ระบบทางเดินอาหาร และป้องกันโรคที่เกิดจากไวรัส โดยการทำตามมาตรการ ของกรมควบคุมโรค กระทรวงสาธารณสุข โดยประชาสัมพันธ์ให้คำแนะนำ ประชาชนในเรื่องการปฏิบัติตามมาตรการ ป้องกันโรค Covid-๑๙ มาตรการ D – M – H - T -T

D ย่อมาจาก Distancing คือการเว้นระยะห่างกับคนอื่นอย่างน้อย ๑ - ๒ เมตร เพราะละอองฝอยจากการพูด ไอ จาม จะฟุ้งมากในระยะ ๑ - ๒ เมตร

M ย่อมาจาก Mask Wearing คือการสวมหน้ากากผ้า หรือหน้ากากอนามัยเพื่อลดการฟุ้งกระจายของละอองฝอย โดยประชาชนทั่วไปสามารถสวมหน้ากากผ้าได้ตลอด เพราะยิ่งซักบ่อยก็จะมีประสิทธิภาพในการกรองเชื้อที่ดี

H ย่อมาจาก Hand Washing คือการหมั่นล้างมือบ่อยๆ ทั้งน้ำสบู่ และเจลแอลกอฮอล์ฆ่าเชื้อ เพราะมีโอกาสที่เราจะนำมาสัมผัสใบหน้าโดยไม่รู้ตัวได้

T ย่อมาจาก Testing คือตรวจวัดอุณหภูมิร่างกายสม่ำเสมอ ทั้งก่อนเข้าทำงาน ร้านสะดวกซื้อ และหากทราบว่า มีประวัติไปพื้นที่เสี่ยง ควรเข้ารับการตรวจโควิด-๑๙

T ย่อมาจาก Thai Cha na คือการสแกนแอปไทยชนะทุกครั้งที่เดินทางไปสถานที่ต่างๆ และโหลดแอปหมอชนะพร้อมลงทะเบียนหากทำได้ เพื่อให้ทราบความเสี่ยงติดโรคของตนเอง หากมี SMS แจ้งเตือนว่ามีประวัติไปที่เสี่ยงมา จะได้กักตัวหรือตรวจโควิด-๑๙ ได้อย่างรวดเร็วและเน้นย้ำในเรื่องการรักษาความสะอาดส่วนบุคคล รวมถึงการดูแลด้านสิ่งแวดล้อม และชี้แจงแนวทางการเกิดโรคและการป้องกันโรคที่ถูกต้อง เป็นต้น

สถานการณ์การแพร่ระบาดของโรคติดเชื้อไวรัสโคโรนา ๒๐๑๙ จังหวัดชัยนาท

สถานการณ์การแพร่ระบาดของโรคติดเชื้อไวรัสโคโรนา ๒๐๑๙ (ธันวาคม ๒๕๖๒ - ๓๐ กันยายน ๒๕๖๔)

อำเภอ	ระลอก ๑		ระลอก๒		ระลอก๓		รวมทั้ง ๓ระลอก	
	ป่วย	เสียชีวิต	ป่วย	เสียชีวิต	ป่วย	เสียชีวิต	ป่วย	เสียชีวิต
เมืองชัยนาท	๐	๐	๖	๐	๔๑๙	๖	๔๒๕	๖
มโนรมย์	๐	๐	๑	๐	๒๐๑	๔	๒๐๒	๔
วัดสิงห์	๐	๐	๐	๐	๑๖๓	๒	๑๖๓	๒
สรรพยา	๐	๐	๑	๐	๓๐๐	๗	๓๐๑	๗
สรรคบุรี	๐	๐	๐	๐	๕๓๐	๗	๕๓๐	๗
หันคา	๐	๐	๓	๐	๓๗๘	๔	๓๘๑	๔
หนองมะโมง	๐	๐	๐	๐	๑๑๖	๑	๑๑๖	๑
เนินขาม	๐	๐	๐	๐	๑๒๑	๑	๑๒๑	๑
เรือจําชัยนาท	๐	๐	๐	๐	๖๒	๐	๖๒	๐
รวม	๐	๐	๑๑	๐	๒๒๙๐	๓๒	๒๓๐๑	๓๒

จังหวัดชัยนาท ไม่พบผู้ป่วยในระลอกที่ ๑ พบผู้ป่วยด้วยโรคติดเชื้อไวรัสโคโรนา ๒๐๑๙ ในระลอกที่๒ สะสมจำนวน ๑๑ รายแยกรายอำเภอได้ดังนี้ อำเภอเมือง จำนวน ๖ ราย ,อำเภอหันคา จำนวน ๓ ราย ,อำเภอมโนรมย์ จำนวน ๑ ราย ,อำเภอสรรพยา จำนวน ๑ ราย ส่วนอำเภอวัดสิงห์ อำเภอสรรคบุรี อำเภอหนองมะโมง และอำเภอเนินขาม ยังไม่พบผู้ป่วยและไม่พบผู้ป่วยเสียชีวิต พบผู้ป่วยในระลอกที่สาม สะสมจำนวน ๒,๒๙๐ ราย เสียชีวิต จำนวน ๓๒ ราย

จำนวน Cluster ที่เกิดการระบาดในระลอกที่ ๒

ลำดับ	ชื่อEvent	Setting	สถานที่	จำนวนผู้ป่วยยืนยัน	จำนวนHR	วันที่พบcase แรก
๑	อำเภอมือง (ค้าอาหารทะเล)	มีประวัติการเดินทางไปซื้อของทะเลสด จาก จ.สมุทรสาคร เกิดการระบาดในชุมชน	อ.เมือง	๓ ราย	๔๐	๒๒ -ธ.ค.-๖๔
๒	อำเภอหันคา (ค้าอาหารทะเล)	มีประวัติการเดินทางไปซื้อของทะเลสด จาก จ.สมุทรสาคร เกิดการระบาดในครอบครัวเดียวกัน	อ.หันคา	๓ ราย	๔๕	๒๓ -ธ.ค.-๖๔
๓	อำเภอมือง (ธนาคาร)	มีผู้ติดเชื้อเดินทางมาจาก จ.พระนครศรีอยุธยา มีการระบาดในครอบครัวและเพื่อนร่วมงาน	อ.เมือง	๓ ราย	๕๐	๒๔-ก.พ.-๖๔

พบการระบาดเป็น Cluster ในระลอกที่ ๒ จำนวน ๓ เหตุการณ์ ได้แก่อำเภอมืองชัยนาท จำนวน ๒ เหตุการณ์ พบผู้ป่วยทั้งหมด จำนวน ๖ ราย และอำเภอหันคา จำนวน ๑ เหตุการณ์ พบผู้ป่วยทั้งหมด จำนวน ๓ ราย

จำนวน Cluster ที่เกิดการระบาดในระลอกที่ ๓

ลำดับ	ชื่อEvent	Setting	สถานที่	จำนวนผู้ป่วยยืนยัน	จำนวนHR	วันที่พบcase แรก
๑	อำเภอมือง (พริตตี้โคราช)	มีประวัติการเดินทางมาจากจ.นครราชสีมา ระบาดในครอบครัวเดียวกัน	อ.เมือง	๔ ราย	๒๓	๑๐ เม.ย.๖๔
๒	อำเภอวัดสิงห์ (ปาร์ตี้วันเกิด)	มีผู้ติดเชื้อเดินทางมาจากจ.กทม จัดงานวันเกิด มีการระบาดในวงปาร์ตี้	อ.วัดสิงห์	๓ ราย	๕๐	๑๓-เม.ย.-๖๔
๓	อำเภอเนินขาม (พระนครศรีอยุธยา)	มีผู้ติดเชื้อเดินทางกลับบ้าน มีระบาดในครอบครัว	อ.เนินขาม	๔ ราย	๑๑	๒๓ เม.ย.๖๔

ลำดับ	ชื่อEvent	Setting	สถานที่	จำนวนผู้ป่วยยืนยัน	จำนวนHR	วันที่พบcase แรก
๔	โรงพยาบาลรวมแพทย์ชัยนาท	พบการติดเชื้อในกลุ่มบุคลากรทางการแพทย์ ในโรงพยาบาลรวมแพทย์ชัยนาท(เอกชน)	อ.เมือง	๗ ราย	๑๘๕	๒๗ เม.ย.๖๔
๕	อำเภอสรรพยา (ตำบลตลุก)	ระบาดในหมู่ญาติและในรพ.สรรพยา	อ.สรรพยา	๙ ราย	๔๘	๒๘ เม.ย.๖๔
๖	อำเภอสรรพยา (ป่าอินทร์บุรี)	มีผู้ติดเชื้อเดินทางมาจากจ.เสียม มีระบาด ในครอบครัวเดียวกัน	อ.สรรพยา	๑๑ ราย	๓๙	๒๙ เม.ย.๖๔
๗	อ.หันคา	มีผู้ติดเชื้อเดินทางมาจากจ.เสียม มีระบาด ในครอบครัวเดียวกัน และชุมชน	อ.หันคา	๓ ราย	๑๑	๓๐ เม.ย.๖๔
๘	โรงพยาบาลชัยนาทนเรนทร	พยาบาลจุดคัดกรองฉีดวัคซีน	อ.เมือง	๒ ราย	๘๑	๑-พ.ค.-๖๔
๙	โรงพยาบาลสรรคบุรี	พบการติดเชื้อในกลุ่มบุคลากรทางการแพทย์ ระบาดในรพ.สรรคบุรี	อ.สรรคบุรี	๒ ราย	๖๕	๒-พ.ค.-๖๔
๑๐	คลองเตย (ตรวจมาจากกทม.๑ ราย)	มีผู้ติดเชื้อเดินทางมาจากจ.เสียม มีระบาด ในครอบครัวเดียวกัน	อ.หันคา	๒ ราย	๓	๕-พ.ค.-๖๔
๑๑	รพ.ค่ายบางระจัน (ตรวจมาจาก รพ.ค่าย ๒ ราย)	พบการติดเชื้อในบุคลากรทางการแพทย์ ในรพ.ค่ายบางระจัน ระบาดในรพ.ค่าย บางระจัน	อ.สรรคบุรี	๕ ราย	๑๕	๒๐-พ.ค.-๖๔
๑๒	พนักงานโรงงานไก่CPF จ.สระบุรี	พบการติดเชื้อของพนักงานในโรงงานไก่CPF จ.สระบุรีเป็นกลุ่มก้อน	อ.สรรพยา	๑ ราย	๓๙	๓๑-พ.ค.-๖๔
	(ตรวจมาจากจ.สระบุรี ๑ ราย)		อ.สรรคบุรี	๓ ราย		๑-มิ.ย.-๖๔
๑๓	รร.ราชประชานุเคราะห์๔๖ (แคมป์ก่อสร้าง)	พบการติดเชื้อในแคมป์คนงานก่อสร้างที่ นักเรียนไปอยู่ช่วงปิดเทอมกับผู้ปกครอง	อ.เมือง	๒ ราย	๖	๑๕-มิ.ย.-๖๔
๑๔	พนักงานในฟาร์มหมู อ.เนินขาม	พบการติดเชื้อของพนักงานในฟาร์มหมู อ.เนินขาม จากเจ้าของฟาร์มจากจ.นนทบุรี	อ.เนินขาม	๒ ราย	๑๒	๑๙-มิ.ย.-๖๔

ลำดับ	ชื่อEvent	Setting	สถานที่	จำนวนผู้ป่วยยืนยัน	จำนวนHR	วันที่พบcase แรก
๑๕	อ.สรรพยา (ช่างสักคิ้ว)	มีประวัติเดินทางไปทำฟันที่คลินิก จ.กทม	อ.สรรพยา	๑๒ ราย	๑๗๔	๒๔-มิ.ย.-๖๔
๑๖	อำเภอเมือง (คนสวน สวนนก)	มีอาการปวดอักเสบ ไม่ทราบIndex ในการระบาดในครอบครัวเดียวกัน	อ.เมือง	๗ ราย	๓๐	๒๔-มิ.ค.-๖๔
๑๗	อำเภอเมือง (รร.วัดโรงวัว)	มีประวัติเดินทางมาจากจ.กทม ไปอยู่กับผู้ปกครองช่วงปิดเทอม	อ.เมือง	๓ ราย	๑๒	๒๕-มิ.ย.-๖๔
๑๘	อำเภอเมือง (คลินิกทันตกรรม)	พบการติดเชื้อเจ้าหน้าที่ทำงานแผนกทันตกรรม รพ.ชัยนาทฯ	อ.เมือง	๑๐ ราย	๑๕๘	๒๖-มิ.ย.-๖๔
๑๙	อำเภอเมือง (ช่างแอร์+เซลล์ขายบ้าน)	เป็นผู้สัมผัสใกล้ชิดกับผู้ป่วยยืนยันจาก จ.เสียมยั้ง เกิดการระบาดในครอบครัว	อ.เมือง	๔ ราย	๓๔	๒๘-มิ.ย.-๖๔
๒๐	อำเภอมโนรมย์ (ขายล็อตเตอรี่)	เดินทางมาไปซื้อล็อตเตอรี่ที่จ.นนทบุรี เกิดการระบาดในกลุ่มเพื่อนพ่อค้า	อ.มโนรมย์	๒ ราย	๑๙	๒๘-มิ.ย.-๖๔
๒๑	อำเภอเมือง (ขายอาหารสัตว์)	เดินทางมาจากจ.กทม ในร้านขายอาหารสัตว์ มีพนักงานติดเชื้อ เกิดการระบาดในครอบครัว	อ.เมือง	๓ ราย	๐	๓๐-มิ.ย.-๖๔
๒๒	อำเภอหันคา (ตระกูลอุ่มแสง)	มีคนในครอบครัวเดินทางมาทำธุรกรรม ทราบการติดเชื้อภายหลัง เกิดการระบาดในครอบครัว	อ.หันคา	๒ ราย	๕	
๒๓	อำเภอมโนรมย์ (ตลาดตาคลี)	เดินทางไปในพื้นที่เสี่ยง ตลาดตาคลี ที่พบการติดเชื้อและการระบาด	อ.มโนรมย์	๓ ราย	๓๐	
๒๔	อำเภอสรรคบุรี (โรงงานไก่สดจ.ปทุมธานี)	พบการระบาดในโรงงานไก่สด จ.ปทุมธานี ทำให้เกิดการระบาดในกลุ่มพนักงาน	อ.สรรคบุรี	๒ ราย	๑๐	
๒๕	อำเภอวัดสิงห์ (ข้าราชการบ้านาญ)	มีการเดินทางไปในพื้นที่เสี่ยง ทำให้เกิดการระบาดในครอบครัว	อ.วัดสิงห์	๕ ราย	๓๐	

ลำดับ	ชื่อEvent	Setting	สถานที่	จำนวนผู้ป่วยยืนยัน	จำนวนHR	วันที่พบcase แรก
๒๖	อำเภอสรรคบุรี (บึงพุฒ ลพบุรี)	พบการระบาดในโรงงานไก่อสด จ.ลพบุรี ทำให้เกิดการระบาดในกลุ่มพนักงาน	อ.สรรคบุรี	๒๐ ราย	๑๐	๕-ก.ค.-๖๔
			อ.สรรพยา	๑ ราย	๐	
๒๗	อำเภอมโนรมย์ (สมุทรปราการ)	มีการเดินทางไปในพื้นที่เสี่ยง ทำให้เกิดการระบาดในครอบครัว	อ.มโนรมย์	๓ ราย	๔	๖-ก.ค.-๖๔
๒๘	อำเภอสรรพยา (กกด.ชัยนาท)	มีการเดินทางไปในพื้นที่เสี่ยง ทำให้เกิดการระบาดในครอบครัว	อ.สรรพยา	๓ ราย	๑๕	๖-ก.ค.-๖๔
๒๙	อ.เมือง (ผช.พยาบาล)	มีญาติของคนเฝ้าใช้ เดินทางมาจากพื้นที่เสี่ยง ทำให้เกิดการระบาดในสถานพยาบาล ward อายุกรรมชาย	อ.เมือง	๑๓ ราย	๔๕	๘-ก.ค.-๖๔
๓๐	อำเภอสรรคบุรี (รับหลานจ.ปทุมธานี)	มีการเดินทางไปในพื้นที่เสี่ยง ทำให้เกิดการระบาดในครอบครัว	อ.สรรคบุรี	๗ ราย	๑๖	๙-ก.ค.-๖๔
๓๑	อำเภอหันคา (ตลาดนัดเดิมบาง)	มีการเดินทางไปในพื้นที่เสี่ยง ตลาดนัดเดิมบาง จ.สุพรรณบุรี ทำให้เกิดการระบาดในครอบครัว	อ.หันคา	๓ ราย	๑๕	๙-ก.ค.-๖๔
๓๒	อ.หันคา (โรงสี)	มีการเดินทางไปมาจากพื้นที่เสี่ยง รพ.ราชวิถี จ.กทม ทำให้เกิดการระบาดในครอบครัว	อ.หันคา	๔ ราย	๓๑๕	๙-ก.ค.-๖๔
๓๓	อำเภอมโนรมย์ (มโนรมย์ฟุตแวร์)	มีการเดินทางไปในพื้นที่เสี่ยง ทำให้เกิดการระบาดในสถานที่ทำงาน	อ.มโนรมย์	๑๒ ราย	๔๕	๑๐-ก.ค.-๖๔
			๕ ราย			๑๓-ก.ค.-๖๔
			อ.เมือง ๕ ราย			๑๗-ก.ค.-๖๔
			อ.วัดสิงห์	๒ ราย		

ลำดับ	ชื่อEvent	Setting	สถานที่	จำนวนผู้ป่วยยืนยัน	จำนวนHR	วันที่พบcase แรก
๓๔	อำเภอมโนรมย์ (ตลาดไท จ. ปทุมธานี)	มีการเดินทางไปในพื้นที่เสี่ยง ทำให้เกิดการระบาดในกลุ่มเพื่อน	อ.มโนรมย์	๓ ราย	๒๐	๑๐-ก.ค.-๖๔
๓๕	อ.เมือง (แคมป์ก่อสร้าง)	มีการเดินทางไปมาจากพื้นที่เสี่ยง จ. พระนครศรีอยุธยา ทำให้เกิดการระบาดในสถานที่ทำงาน	อ.เมือง	๓ ราย	๑๕	๙-ก.ค.-๖๔
๓๖	อ.เมือง (เรือนจำชัยนาท)	เกิดการระบาดในเรือนจำ จ.ชัยนาท	เรือนจำชัยนาท	๖๒ ราย	๑๕๐	๒๖-ส.ค.-๖๔
๓๗	อ.เมือง (พนักงาน อบจ)	เกิดการระบาดในครอบครัว	อ.เมือง	๑๗ ราย	๒๕	๑๗-ส.ค.-๖๔
๓๘	อ.สรรพยา (ต.โพนางดำตก อ.สรรพยา)	เกิดการระบาดในครอบครัว	อ.สรรพยา	๙ ราย	๙	๑๓-ส.ค.-๖๔
๓๙	อ.เมือง (ต.หาดท่าเสา)	เกิดการระบาดในครอบครัว	อ.เมือง	๗ ราย	๑๕	๒๘-ก.ย.-๖๔

พบการระบาดเป็น Cluster จำนวน ๓๙ เหตุการณ์ ได้แก่ อำเภอเมือง จำนวน ๑๔ เหตุการณ์ อำเภอมโนรมย์ จำนวน ๕ เหตุการณ์ อำเภอวัดสิงห์ จำนวน ๒ เหตุการณ์ อำเภอสรรพยา จำนวน ๕ เหตุการณ์ อำเภอสรรคบุรี จำนวน ๖ เหตุการณ์ อำเภอหันคา จำนวน ๕ เหตุการณ์ และอำเภอเนินขาม จำนวน ๒ เหตุการณ์ ยังไม่พบการเป็นคลัสเตอร์ในอำเภอหนองมะโมง

ผลการดำเนินการตามมาตรการควบคุมและป้องกันการแพร่ระบาดแบบบูรณาการ

๑. ความร่วมมือของภาครัฐ องค์กรปกครองส่วนท้องถิ่น และภาคเอกชนในการดำเนินการ

ตามมาตรการป้องกันการแพร่ระบาดโรคติดเชื้อไวรัสโคโรนา ๒๐๑๙ ของจังหวัด องค์กรปกครองส่วนท้องถิ่น ตั้งแต่ระดับจังหวัด ระดับอำเภอ และระดับตำบล ให้การสนับสนุนทั้งงบประมาณและ วัสดุอุปกรณ์ที่สามารถนำมาใช้ในการควบคุมการแพร่ระบาด เช่น อบจ.สนับสนุนชุดตรวจหาเชื้อ UTM/VTM ชุดตรวจภูมิคุ้มกัน หน้ากากอนามัย เจลแอลกอฮอล์ สบู่เหลวล้างมือ สำนักงานป้องกันและบรรเทาสาธารณภัยจังหวัดชัยนาท สนับสนุนงบประมาณจัดซื้อชุดป้องกันส่วนบุคคล PPE

๒. ปัจจัยแห่งความสำเร็จในการควบคุมการแพร่ระบาดโรคติดเชื้อไวรัสโคโรนา ๒๐๑๙

การป้องกันและควบคุมโรคติดเชื้อไวรัสโคโรนา ๒๐๑๙ ในชุมชน จังหวัดชัยนาท ประสบความสำเร็จ ในหลายด้านได้แก่

- ๑) การมีคณะทำงานในการป้องกันและควบคุมโรคติดเชื้อไวรัสโคโรนา ๒๐๑๙ ที่มาจากหน่วยงานหรือและกลุ่มองค์กรต่าง ๆ ในชุมชน
- ๒) การมีทรัพยากรสนับสนุนการ ได้แก่ งบประมาณ บุคลากร วัสดุอุปกรณ์ และการบริหารจัดการ จากหน่วยงานที่เกี่ยวข้อง
- ๓) การจัดทำแผนงานและกิจกรรมที่สอดคล้องกับวัตถุประสงค์และแนวทางในการดำเนินงานแบบบูรณาการ
- ๔) การกำหนดกลุ่มเป้าหมายในการจัดกิจกรรมที่ชัดเจน
- ๕) ความร่วมมือขององค์กรภาคีเครือข่าย และภาคประชาชน มีส่วนร่วมในการสนับสนุนการดำเนินงานหรือกิจกรรม

๕. ผลงานการให้บริการ

๑) ๑๐ อันดับโรคที่มารับบริการที่แผนกผู้ป่วยใน/นอก

ตารางที่ ๑๔ ๑๐ อันดับโรคที่มารับบริการ/พบป่วยของผู้ป่วยใน จังหวัดชัยนาท ปีงบประมาณพ.ศ. ๒๕๖๔

ชื่อกลุ่ม (๒๙๘โรค)	ชาย	หญิง	รวม
๑๖๙ ปอดบวม	๑,๕๗๕	๑,๓๙๘	๒,๙๗๓
๒๔๙ ภาวะหายใจผิดปกติอื่น ๆ ในระยะปริกำเนิด	๖๐๗	๕๓๘	๑,๑๔๕
๑๓๓ ต้อกระจกและความผิดปกติของเลนส์อื่น ๆ	๔๔๕	๕๖๖	๑,๐๑๑
๒๗๘ การบาดเจ็บภายในกะโหลกศีรษะ	๖๐๗	๓๗๗	๙๘๔
๑๕๑ หัวใจล้มเหลว	๔๐๕	๕๖๘	๙๗๓
๑๕๔ เนื้อสมองตาย	๔๙๖	๔๐๑	๘๙๗
๒๓๙ การดูแลมารดาอื่น ๆ ที่มีปัญหาเกี่ยวกับทารกในครรภ์ และถุงน้ำคร่ำ และปัญหาที่อาจเกิดขึ้นได้ในระยะคลอด	๐	๘๒๓	๘๒๓
๑๐๔ เบาหวาน	๓๒๑	๔๕๖	๗๗๗
๑๗๐ หลอดลมอักเสบเฉียบพลันและหลอดลมเล็กอักเสบเฉียบพลัน	๔๕๗	๓๐๒	๗๕๙
๒๘๑ การบาดเจ็บกระดูกเฉพาะอื่นๆ, ไม่ระบุเฉพาะและหลายบริเวณในร่างกาย	๔๕๔	๒๕๘	๗๑๒
รวม	๕,๓๖๗	๕,๖๘๗	๑๑,๐๕๔

ที่มา : ระบบคลังข้อมูลด้านการแพทย์และสุขภาพ (Health Data Center : HDC)

สำนักงานสาธารณสุขจังหวัดชัยนาท ณ วันที่ ๔ ตุลาคม ๒๕๖๔

ปีงบประมาณพ.ศ. ๒๕๖๔ (๑ ตุลาคม ๒๕๖๓ – ๓๐ กันยายน ๒๕๖๔) ประชากรจังหวัดชัยนาท มารับบริการในสถานบริการผู้ป่วยในสูงสุดด้วยโรคปอดบวม จำนวน ๒,๙๗๓ ครั้ง รองลงมาได้แก่ ภาวะหายใจผิดปกติอื่นๆ ในระยะปริกำเนิด, ต้อกระจกและความผิดปกติของเลนส์อื่น ๆ, การบาดเจ็บภายในกะโหลกศีรษะ และหัวใจล้มเหลว จำนวน ๑,๑๔๕, ๑,๐๑๑, ๙๘๔ และ ๙๗๓ ครั้ง ตามลำดับ

ตารางที่ ๑๕ ๑๕ อันดับโรคที่มารับบริการ/พบป่วยของผู้ป่วยนอก จังหวัดชัยนาท ปีงบประมาณพ.ศ. ๒๕๖๔

ชื่อกลุ่ม (๒๙๘ โรค)	ชาย	หญิง	รวม
๑๔๕ ความดันโลหิตสูงที่ไม่มีสาเหตุ	๖๘,๑๑๔	๑๒๘,๙๐๓	๑๙๗,๐๑๗
๑๐๔ เบาหวาน	๓๘,๓๑๐	๘๑,๕๑๕	๑๑๙,๘๒๕
๒๐๗ เนื้อเยื่อผิดปกติ	๑๗,๓๗๗	๓๕,๖๔๖	๕๓,๐๒๓
๑๘๑ ความผิดปกติอื่น ๆ ของฟันและโครงสร้าง	๑๓,๒๑๙	๒๐,๙๒๔	๓๔,๑๔๓
๑๖๗ การติดเชื้อของทางเดินหายใจส่วนบนแบบเฉียบพลันอื่น ๆ	๑๓,๑๐๒	๑๘,๒๗๕	๓๑,๓๗๗
๑๘๕ โรคอื่น ๆ ของหลอดอาหาร กระเพาะและดูโอเดนม	๙,๖๘๕	๑๙,๐๒๐	๒๘,๗๐๕
๒๐๖ พยาธิสภาพของหลังส่วนอื่น ๆ	๘,๓๙๑	๑๙,๔๓๕	๒๗,๘๒๖
๒๘๑ การบาดเจ็บกระดูกเฉพาะอื่น ๆ , ไม่ระบุเฉพาะและหลายบริเวณในร่างกาย	๑๒,๓๓๒	๑๐,๐๐๐	๒๒,๓๓๒
๑๙๙ โรคอื่น ๆ ของผิวหนังและเนื้อเยื่อใต้ผิวหนัง	๗,๐๓๓	๑๑,๙๕๖	๑๘,๙๘๙
๑๑๑ ความผิดปกติของต่อมไร้ท่อ โภชนาการและเมตะบอลิกอื่น ๆ	๕,๐๘๙	๑๒,๒๓๕	๑๗,๓๒๔
๑๘๐ ฟันผุ	๔,๙๗๙	๗,๓๙๘	๑๒,๓๗๗
๒๐๑ โรคข้อเสื่อม	๒,๕๒๕	๙,๗๗๔	๑๒,๒๙๙
๑๔๒ โรคของหูและปุ่มกกหูอื่น ๆ	๓,๘๑๖	๘,๓๙๓	๑๒,๒๐๙
๐๓๙ ภูมิคุ้มกันบกพร่องเนื่องจากไวรัส (HIV)	๕,๓๖๓	๔,๓๓๔	๙,๖๙๗
๑๑๕ จิตเภท พฤติกรรมแบบจิตเภทและความหลงผิด	๕,๓๓๐	๓,๑๓๑	๘,๔๖๑
รวม	๒๑๔,๖๖๕	๓๙๐,๙๓๙	๖๐๕,๖๐๔

ที่มา : ระบบคลังข้อมูลด้านการแพทย์และสุขภาพ (Health Data Center : HDC)

สำนักงานสาธารณสุขจังหวัดชัยนาท ณ วันที่ ๔ ตุลาคม ๒๕๖๔

ปีงบประมาณพ.ศ. ๒๕๖๔ (๑ ตุลาคม ๒๕๖๓ - ๓๐ กันยายน ๒๕๖๔) ประชากรจังหวัดชัยนาท มารับบริการในสถานบริการผู้ป่วยนอกสูงสุด ด้วยโรคความดันโลหิตสูงที่ไม่มีสาเหตุฯ จำนวน ๑๙๗,๐๑๗ ครั้ง รองลงมาได้แก่ เบาหวาน, เนื้อเยื่อผิดปกติ, ความผิดปกติอื่น ๆ ของฟันและโครงสร้าง และการติดเชื้อของทางเดินหายใจส่วนบนแบบเฉียบพลันอื่นๆ โดยมีจำนวน ๑๑๙,๘๒๕, ๕๓,๐๒๓, ๓๔,๑๔๓ และ ๓๑,๓๗๗ ครั้ง ตามลำดับ

๒) จำนวนผู้รับบริการแผนกผู้ป่วยนอก/ผู้ป่วยใน

ตารางที่ ๑๖ จำนวนผู้รับบริการแผนกผู้ป่วยนอกทั้งหมด จังหวัดชัยนาท จำแนกรายเครือข่ายบริการสุขภาพ (CUP) ปีงบประมาณพ.ศ ๒๕๖๑ - ๒๕๖๔

อำเภอ	ผู้รับบริการแผนกผู้ป่วยนอกทั้งหมด											
	๒๕๖๑			๒๕๖๒			๒๕๖๓			๒๕๖๔		
	จำนวน (คน)	จำนวน (ครั้ง)	อัตรา ส่วน	จำนวน (คน)	จำนวน (ครั้ง)	อัตรา ส่วน	จำนวน (คน)	จำนวน (ครั้ง)	อัตรา ส่วน	จำนวน (คน)	จำนวน (ครั้ง)	อัตรา ส่วน
เมืองชัยนาท	๑๒๒,๒๐๑	๕๐๒,๖๕๔	๔.๑๑	๑๔๖,๕๒๘	๕๙๐,๖๗๑	๔.๐๓	๑๒๐,๒๐๓	๔๘๓,๗๕๕	๔.๐๒	๑๒๙,๔๑๙	๔๙๓,๔๖๖	๓.๘๑
มโนรมย์	๓๗,๕๒๖	๑๗๘,๐๓๖	๔.๗๔	๔๑,๕๒๔	๑๙๕,๐๖๐	๔.๗	๓๙,๒๕๐	๑๗๙,๖๘๐	๔.๕๘	๓๖,๒๙๒	๑๕๗,๙๔๘	๔.๓๕
วัดสิงห์	๓๑,๖๖๘	๑๖๔,๕๗๑	๕.๒	๓๓,๑๔๑	๑๗๑,๑๒๒	๕.๑๖	๒๙,๕๖๖	๑๔๐,๓๓๔	๔.๗๕	๓๑,๓๑๙	๑๓๓,๖๐๙	๔.๒๗
สรรพยา	๔๗,๔๓๕	๒๒๒,๓๑๑	๔.๖๙	๔๙,๗๓๘	๒๓๒,๙๔๗	๔.๖๘	๔๒,๗๑๓	๑๙๕,๗๖๗	๔.๕๘	๕๐,๒๙๕	๒๒๓,๓๙๘	๔.๔๔
สรรคบุรี	๗๕,๒๕๗	๓๖๔,๗๗๔	๔.๘๕	๘๑,๗๕๙	๓๙๒,๖๑๕	๔.๘	๗๗,๔๘๑	๓๔๓,๔๑๕	๔.๔๓	๗๖,๑๘๙	๓๒๙,๑๙๗	๔.๓๒
หันคา	๖๗,๐๒๑	๓๐๔,๓๓๕	๔.๕๔	๖๙,๐๖๒	๓๑๓,๕๓๐	๔.๕๔	๖๒,๙๕๒	๒๕๘,๗๖๘	๔.๑๑	๖๒,๖๔๒	๒๔๗,๙๘๐	๓.๙๖
หนองมะโมง	๒๓,๗๙๑	๑๒๐,๙๕๕	๕.๐๘	๒๔,๑๐๗	๑๒๑,๓๖๔	๕.๐๓	๒๕,๓๙๓	๑๐๙,๔๕๐	๔.๓๑	๒๕,๓๔๒	๑๑๐,๗๑๕	๔.๓๗
เนินขาม	๑๙,๑๕๓	๙๔,๕๖๙	๔.๙๔	๑๙,๓๕๘	๙๒,๑๔๑	๔.๗๖	๑๘,๓๖๑	๘๒,๕๓๙	๔.๕	๑๘,๘๙๓	๘๒,๕๑๒	๔.๓๗
รวม	๔๒๔,๐๕๒	๑,๙๕๒,๒๐๕	๔.๖๐	๔๖๕,๒๑๗	๒,๑๐๙,๔๕๐	๔.๕๓	๔๑๕,๙๑๙	๑,๗๙๓,๗๐๘	๔.๓๑	๔๓๐,๓๙๑	๑,๗๗๘,๘๒๕	๔.๑๓

ที่มา : ระบบคลังข้อมูลด้านการแพทย์และสุขภาพ (Health Data Center : HDC)

สำนักงานสาธารณสุขจังหวัดชัยนาท ณ วันที่ ๔ ตุลาคม ๒๕๖๔

ในปีงบประมาณพ.ศ ๒๕๖๔ จังหวัดชัยนาท มีจำนวนผู้รับบริการแผนกผู้ป่วยนอกทั้งหมด จำนวน ๔๓๐,๓๙๑ คน (๑,๗๗๘,๘๒๕ ครั้ง) คิดเป็นอัตราส่วน ๑ คน : ๔.๑๓ ครั้ง

ตารางที่ ๑๗ จำนวนผู้รับบริการแผนกผู้ป่วยนอก จังหวัดชัยนาท จำแนกรายโรงพยาบาล ปีงบประมาณพ.ศ. ๒๕๖๑ - ๒๕๖๔

โรงพยาบาล	ผู้รับบริการแผนกผู้ป่วยนอกทั้งหมด											
	๒๕๖๑			๒๕๖๒			๒๕๖๓			๒๕๖๔		
	จำนวน (คน)	จำนวน (ครั้ง)	อัตรา ส่วน	จำนวน (คน)	จำนวน (ครั้ง)	อัตรา ส่วน	จำนวน (คน)	จำนวน (ครั้ง)	อัตรา ส่วน	จำนวน (คน)	จำนวน (ครั้ง)	อัตรา ส่วน
ชัยนาทนเรนทร	๗๙,๔๑๕	๓๔๖,๒๑๗	๔.๓๖	๙๐,๒๔๒	๓๖๗,๖๓๓	๔.๐๗	๗๓,๓๗๑	๓๑๔,๒๖๔	๔.๒๘	๘๗,๘๖๕	๓๔๕,๗๔๗	๓.๙๓
มโนรมย์	๑๙,๕๖๓	๘๒,๐๔๐	๔.๑๙	๑๙,๖๗๐	๘๖,๙๖๕	๔.๔๒	๑๘,๒๔๓	๘๑,๖๕๙	๔.๔๘	๒๐,๑๘๙	๘๐,๑๒๓	๔.๐๑
วัดสิงห์	๑๖,๖๕๒	๙๒,๔๗๓	๕.๕๕	๑๖,๘๒๐	๙๖,๓๙๖	๕.๗๓	๑๕,๖๔๘	๘๑,๖๗๙	๕.๒๒	๑๘,๓๕๒	๘๔,๒๘๓	๔.๕๙
สรรพยา	๑๗,๖๑๒	๗๖,๕๘๗	๔.๓๕	๑๘,๓๘๑	๘๑,๒๗๗	๔.๔๒	๑๗,๙๐๗	๗๗,๕๓๓	๔.๓๓	๒๓,๙๗๖	๙๘,๑๔๗	๔.๐๙
สรรคบุรี	๓๕,๕๔๙	๑๔๒,๙๕๔	๔.๐๒	๓๖,๗๗๐	๑๕๕,๙๒๙	๔.๒๔	๓๕,๘๓๑	๑๔๕,๖๗๖	๔.๐๗	๓๙,๘๗๖	๑๖๐,๒๐๓	๔.๐๒
หันคา	๓๓,๑๐๓	๑๔๘,๖๐๐	๔.๔๙	๓๒,๕๐๖	๑๕๐,๒๓๕	๔.๖๒	๓๐,๒๐๓	๑๒๖,๘๓๓	๔.๒	๓๕,๘๙๒	๑๔๔,๐๒๔	๔.๐๑
หนองมะโมง	๑๐,๐๖๕	๕๕,๑๐๖	๕.๔๘	๑๐,๙๕๐	๕๙,๒๓๖	๕.๔๑	๑๓,๒๓๓	๕๖,๑๐๑	๔.๒๔	๑๒,๗๐๒	๕๕,๖๙๗	๔.๓๘
เนินขาม	๖,๙๕๘	๒๘,๘๙๘	๔.๑๕	๗,๓๑๓	๓๐,๓๐๖	๔.๑๔	๗,๓๘๒	๒๗,๖๘๖	๓.๗๕	๘,๘๖๓	๓๔,๒๔๑	๓.๘๖
รวม	๒๑๘,๙๑๗	๙๗๒,๘๗๕	๔.๔๔	๒๓๒,๖๕๒	๑,๐๒๗,๙๗๗	๔.๔๒	๒๑๑,๘๑๘	๙๑๑,๔๓๑	๔.๓	๒๔๗,๗๑๕	๑,๐๐๓,๒๖๕	๔.๐๕

ที่มา : ระบบคลังข้อมูลด้านการแพทย์และสุขภาพ (Health Data Center : HDC)

สำนักงานสาธารณสุขจังหวัดชัยนาท ณ วันที่ ๔ ตุลาคม ๒๕๖๔

ผู้รับบริการแผนกผู้ป่วยนอกจังหวัดชัยนาท ในปีงบประมาณพ.ศ. ๒๕๖๔ เมื่อจำแนกรายโรงพยาบาล พบว่า โรงพยาบาลที่มีอัตราส่วน (คน : ครั้ง) ของผู้รับบริการ) แผนกผู้ป่วยนอกสูงสุด ได้แก่ โรงพยาบาลวัดสิงห์ อัตราส่วน ๕.๕๕ รองลงมาได้แก่ โรงพยาบาลหนองมะโมง, โรงพยาบาลสรรพยา, โรงพยาบาลสรรคบุรี, โรงพยาบาลมโนรมย์, โรงพยาบาลหันคา, โรงพยาบาลชัยนาทนเรนทร และโรงพยาบาลเนินขาม คิดเป็นอัตราส่วน ๕.๓๘, ๕.๐๙, ๔.๐๒, ๔.๐๑, ๔.๐๑, ๓.๙๓ และ ๓.๘๖ ตามลำดับ

ตารางที่ ๑๘ จำนวนผู้ป่วยนอกของ รพ.สต. จังหวัดชัยนาท จำแนกรายเครือข่ายบริการสุขภาพ (CUP) ปีงบประมาณพ.ศ. ๒๕๖๑ - ๒๕๖๔

อำเภอ	จำนวนหน่วยบริการ (รพ.สต.)	ผู้รับบริการแผนกผู้ป่วยนอกทั้งหมด											
		๒๕๖๑			๒๕๖๒			๒๕๖๓			๒๕๖๔		
		จำนวน (คน)	จำนวน (ครั้ง)	อัตรา ส่วน	จำนวน (คน)	จำนวน (ครั้ง)	อัตรา ส่วน	จำนวน (คน)	จำนวน (ครั้ง)	อัตรา ส่วน	จำนวน (คน)	จำนวน (ครั้ง)	อัตรา ส่วน
เมืองชัยนาท	๑๓	๔๒,๗๘๖	๑๕๖,๔๓๗	๓.๖๖	๕๖,๒๘๖	๒๒๓,๐๓๘	๓.๙๖	๔๖,๘๓๒	๑๖๙,๔๙๑	๓.๖๒	๔๑,๕๕๔	๑๔๗,๗๑๙	๓.๕๕
มโนรมย์	๗	๑๗,๖๖๓	๙๕,๙๙๖	๕.๓๔	๒๑,๘๕๔	๑๐๘,๐๙๕	๔.๙๕	๒๑,๐๐๗	๙๘,๐๒๑	๔.๖๗	๑๖,๑๐๓	๗๗,๐๒๕	๔.๗๘
วัดสิงห์	๖	๑๕,๐๑๖	๗๒,๐๙๘	๔.๘๐	๑๖,๓๒๑	๗๔,๗๒๖	๔.๕๘	๑๓,๙๑๘	๕๘,๖๕๕	๔.๒๑	๑๒,๙๖๗	๔๙,๓๒๖	๓.๘๐
สรรพยา	๑๒	๒๙,๘๒๓	๑๔๕,๗๒๔	๔.๘๙	๓๑,๓๕๗	๑๕๑,๖๗๐	๔.๘๔	๒๔,๘๐๖	๑๑๘,๒๓๔	๔.๗๗	๒๖,๓๑๙	๑๒๕,๒๕๑	๔.๗๖
สรรคบุรี	๑๔	๓๙,๗๐๘	๒๒๑,๘๒๐	๕.๕๙	๔๔,๙๘๙	๒๓๖,๖๘๖	๕.๒๖	๔๑,๖๕๐	๑๙๗,๗๓๙	๔.๗๕	๓๖,๓๓๓	๑๖๘,๙๙๔	๔.๖๕
หันคา	๑๐	๓๓,๙๑๘	๑๕๕,๗๓๕	๔.๕๙	๓๖,๕๕๖	๑๖๓,๒๙๕	๔.๔๗	๓๒,๗๔๙	๑๓๑,๙๓๕	๔.๐๓	๒๖,๗๕๐	๑๐๓,๙๕๖	๓.๘๙
หนองมะโมง	๗	๑๓,๗๒๖	๖๕,๘๔๙	๔.๘๐	๑๓,๑๕๗	๖๒,๑๒๘	๔.๗๒	๑๒,๑๖๐	๕๓,๓๔๙	๔.๓๙	๑๒,๖๔๐	๕๕,๐๑๘	๔.๓๕
เนินขาม	๕	๑๒,๑๙๕	๖๕,๖๗๑	๕.๓๙	๑๒,๐๔๕	๖๑,๘๓๕	๕.๑๓	๑๐,๙๗๙	๕๔,๘๕๓	๕.๐๐	๑๐,๐๓๐	๔๘,๒๗๑	๔.๘๑
รวม	๗๔	๒๐๕,๑๓๕	๙๗๙,๓๓๐	๔.๗๗	๒๓๒,๕๖๕	๑,๐๘๑,๔๗๓	๔.๖๕	๒๐๔,๑๐๑	๘๘๒,๒๗๗	๔.๓๒	๑๘๒,๖๗๖	๗๗๕,๕๖๐	๔.๒๕

ที่มา : ระบบคลังข้อมูลด้านการแพทย์และสุขภาพ (Health Data Center : HDC) สำนักงานสาธารณสุขจังหวัดชัยนาท ณ วันที่ ๔ ตุลาคม ๒๕๖๔

ตารางที่ ๑๙ จำนวนผู้ป่วยใน วันนอน อัตราครองเตียง ของโรงพยาบาลจังหวัดชัยนาท จำแนกรายโรงพยาบาล ปีงบประมาณ พ.ศ ๒๕๖๑ - ๒๕๖๔

โรงพยาบาล	ผู้ป่วยใน															
	๒๕๖๑				๒๕๖๒				๒๕๖๓				๒๕๖๔			
	จำนวน ผู้ป่วยใน (คน)	วันนอน (วัน)	วัน นอน เฉลี่ย	อัตรา ครอง เตียง	จำนวน ผู้ป่วยใน (คน)	วันนอน (วัน)	วัน นอน เฉลี่ย	อัตรา ครอง เตียง	จำนวน ผู้ป่วยใน (คน)	วันนอน (วัน)	วัน นอน เฉลี่ย	อัตรา ครอง เตียง	จำนวน ผู้ป่วยใน (คน)	วันนอน (วัน)	วัน นอน เฉลี่ย	อัตรา ครอง เตียง
ชัยนาทนเรนทร	๒๒,๗๑๔	๑๒๘,๐๗๘	๕.๖๔	๑๐๐.๘๓	๒๓,๒๕๐	๑๓๒,๕๓๙	๕.๗	๑๐๔.๓๔	๒๐,๓๘๕	๑๐๗,๕๐๐	๕.๒๗	๗๐.๖๓	๒๑,๓๘๔	๑๒๘,๔๒๕	๖.๐๑	๑๐๑.๑๑
มโนรมย์	๒,๓๗๑	๕,๓๙๔	๒.๒๗	๔๙.๒๖	๒,๘๘๓	๖,๔๔๓	๒.๒๓	๕๘.๘๔	๒,๔๐๖	๕,๔๓๗	๒.๒๖	๔๙.๖๕	๒,๐๒๓	๔,๕๙๐	๒.๒๗	๔๑.๙๒
วัดสิงห์	๑,๙๑๔	๕,๗๙๙	๓.๐๓	๕๒.๙๖	๑,๘๖๒	๕,๑๐๔	๒.๗๔	๔๖.๖๑	๑,๘๖๗	๕,๐๑๖	๒.๖๙	๔๕.๘๑	๒,๐๓๘	๔,๖๒๓	๒.๒๗	๔๒.๒๒
สรรพยา	๑,๘๒๙	๔,๖๕๗	๒.๕๕	๔๒.๕๓	๑,๘๗๘	๔,๘๒๕	๒.๕๗	๔๔.๐๖	๑,๘๒๑	๕,๓๙๖	๒.๙๖	๔๙.๒๘	๑,๕๑๘	๕,๐๑๕	๓.๓	๔๕.๘
สรรคบุรี	๓,๘๐๘	๑๒,๑๒๖	๓.๑๘	๕๕.๓๗	๓,๘๒๕	๑๖,๑๒๐	๔.๒๑	๗๓.๖๑	๓,๙๑๙	๑๖,๑๕๖	๔.๑๒	๗๓.๗๗	๓,๒๑๔	๑๑,๘๔๒	๓.๖๘	๕๔.๐๗
หันคา	๓,๑๓๐	๘,๖๐๔	๒.๗๕	๗๘.๕๘	๒,๙๔๕	๘,๐๗๙	๒.๗๔	๗๓.๗๘	๒,๘๖๕	๘,๗๐๗	๓.๐๔	๗๙.๕๒	๒,๔๒๔	๗,๓๖๐	๓.๐๔	๖๗.๒๑
หนองมะโมง	๕๘๗	๑,๙๘๗	๓.๓๙	๓๘.๘๘	๑,๔๕๑	๔,๓๖๖	๓.๐๑	๘๕.๔๔	๑,๕๐๖	๔,๕๗๑	๓.๐๔	๑๒๕.๒๓	๑,๔๐๔	๔,๔๑๓	๓.๑๔	๑๒๐.๙
เนินขาม	๐	๐	๐	๐	๐	๐	๐	๐	๐	๐	๐	๐	๐	๐	๐	๐
รวม	๓๖,๓๕๓	๑๖๖,๖๔๕	๔.๕๘	๘๔.๒๔	๓๘,๐๙๔	๑๗๗,๔๗๖	๔.๖๖	๘๙.๗๑	๒๔,๒๑๕	๑๐๕,๒๐๑	๔.๓๔	๕๓.๑๘	๓๔,๐๐๕	๑๖๖,๒๖๘	๔.๘๙	๘๔.๖๗

ที่มา : ระบบคลังข้อมูลด้านการแพทย์และสุขภาพ (Health Data Center : HDC) สำนักงานสาธารณสุขจังหวัดชัยนาท ณ วันที่ ๔ ตุลาคม ๒๕๖๔

๖. ข้อมูลตลาด ร้านอาหาร แผงลอยจำหน่ายอาหาร

ตารางที่ ๒๐ จำนวนตลาดสด ตลาดนัด ร้านอาหาร/แผงลอย จังหวัดชัยนาท ปีพ.ศ. ๒๕๖๓

เครือข่ายบริการ สุขภาพ (CUP)	จำนวนตลาดสด (แห่ง)			ตลาดนัด (แห่ง)	ร้านอาหาร/แผงลอยผ่านเกณฑ์มาตรฐาน CFGT					
	โครงสร้างสุขภาพ				ร้านอาหาร			แผงลอย		
	ทั้งหมด	๑๗ ข้อ (ดี)	๓๕ ข้อ (ดีมาก)		เป้าหมาย (แห่ง)	ผ่าน CFGF	ร้อยละ	เป้าหมาย (แห่ง)	ผ่าน CFGF	ร้อยละ
เมืองชัยนาท	๒	๑	๐	๙	๒๑๐	๓๗	๑๗.๖๒	๓๒๔	๔๙	๑๕.๑๒
มโนรมย์	๐	๐	๐	๑๐	๑๐	๓	๓๐	๑๒๘	๑๕	๑๑.๗๒
วัดสิงห์	๑	๑	๐	๕	๒	๒	๑๐๐	๑๒	๑๒	๑๐๐
สรรพยา	๐	๐	๐	๑๐	๑๗	๑๒	๗๐.๕๙	๒๐๑	๑๔๒	๗๐.๖๕
สรรคบุรี	๑	๑	๐	๘	๕	๕	๑๐๐	๖๖	๕๖	๘๔.๘๕
หันคา	๑	๐	๐	๑๓	๓	๓	๑๐๐	๙๖	๗๕	๗๘.๑๓
หนองมะโมง	๐	๐	๐	๒	๑	๑	๑๐๐	๑๗	๑๓	๗๖.๔๗
เนินขาม	๐	๐	๐	๑๐	๐	๐	๐.๐๐	๑๕	๑๐	๖๖.๖๗
รวม	๕	๓	๐	๖๗	๒๔๘	๖๓	๒๕.๔๐	๘๕๙	๓๗๒	๔๓.๓๑

ที่มา : กลุ่มงานอนามัยสิ่งแวดล้อมและอาชีวอนามัย สำนักงานสาธารณสุขจังหวัดชัยนาท ณ วันที่ ๓๑ ธันวาคม ๒๕๖๓

ปีพ.ศ. ๒๕๖๓ จังหวัดชัยนาท มีสถานประกอบการประเภทตลาดสด ทั้งหมดจำนวน ๕ แห่ง (ผ่านเกณฑ์ตลาดสดน่าซื้อระดับดี จำนวน ๓ แห่ง) ตลาดนัด จำนวน ๖๗ แห่ง ร้านอาหารทั้งหมด ๒๔๘ แห่ง (ผ่านเกณฑ์มาตรฐาน CFGT จำนวน ๖๓ แห่ง คิดเป็นร้อยละ ๒๕.๔๐) แผงลอยจำหน่ายอาหาร จำนวน ๘๕๙ แห่ง (ผ่านเกณฑ์มาตรฐาน CFGT จำนวน ๓๗๒ แห่ง คิดเป็นร้อยละ ๔๓.๓๑)

๗. ข้อมูลด้านการคุ้มครองผู้บริโภคด้านสุขภาพ

ตารางที่ ๒๑ จำนวนสถานประกอบการด้านสุขภาพ จังหวัดชัยนาท ปีงบประมาณ พ.ศ.๒๕๖๔

อำเภอ	ประเภทสถานประกอบการ							
	ยา,ยาเสพติด วัตถุออก ฤทธิ์	สมุนไพร	อาหาร	สถานพยาบาล เอกชน	สถาน ประกอบการ เพื่อสุขภาพ	วัตถุ อันตราย	เครื่องสำอาง	รวม
เมือง	๒๕	๓	๕๐	๕๐	๑๒	-	-	๑๔๐
มโนรมย์	๘	๓	๑๒	๘	๒	๑	๑	๓๕
วัดสิงห์	๘	-	๑๔	๑๑	๑	-	๑	๓๕
สรรพยา	๙	๒	๔๖	๘	๒	-	๑	๖๘
สรรคบุรี	๑๘	๒	๒๗	๑๙	๓	๑	-	๗๐
หันคา	๒๖	๔	๒๒	๑๔	๓	๒	-	๗๑
หนองมะโมง	๓	-	๕	๔	-	-	๒	๑๔
เนินขาม	๓	-	๒	๓	-	-	๑	๙
รวมทั้งหมด	๑๐๐	๑๔	๑๗๘	๑๑๗	๒๓	๔	๖	๔๔๒

ที่มา : กลุ่มงานคุ้มครองผู้บริโภคและเภสัชสาธารณสุข สำนักงานสาธารณสุขจังหวัดชัยนาท

ณ วันที่ ๔ ตุลาคม ๒๕๖๔

จังหวัดชัยนาท มีสถานประกอบการด้านสุขภาพ ทั้งหมดจำนวน ๔๔๒ แห่ง สถานประกอบการสูงสุดได้แก่ สถานประกอบการด้านอาหาร จำนวน ๑๗๘ แห่ง รองลงมาได้แก่ สถานประกอบการสถานพยาบาลเอกชน, สถานประกอบการประเภทยา,ยาเสพติด วัตถุออกฤทธิ์, สถานประกอบการเพื่อสุขภาพ, สถานประกอบการด้านสมุนไพร, สถานประกอบการด้านเครื่องสำอาง และสถานประกอบการวัตถุอันตราย จำนวน ๑๑๗, ๑๐๐, ๒๓, ๑๔, ๖ และ ๔ แห่ง ตามลำดับ

ตารางที่ ๒๒ จำนวนสถานประกอบการด้านอาหารในจังหวัดชัยนาท จำแนกประเภท รายอำเภอ ปีงบประมาณ พ.ศ.๒๕๖๔

อำเภอ	ประเภทสถานที่			มาตรฐาน			
	เข้าข่าย โรงงาน	ไม่เข้าข่าย โรงงาน	รวม	GMP ตาม กฎหมาย	GMP ตาม กฎหมาย เฉพาะ	Primary GMP	Grand Total
เมืองชัยนาท	๖	๔๔	๕๐	๑๐	๒๖	๑๔	๕๐
มโนรมย์	๓	๙	๑๒	๑	๔	๗	๑๒
วัดสิงห์	๑	๑๓	๑๔	๓	๔	๗	๑๔
สรรพยา	๔	๔๒	๔๖	๑๕	๗	๒๔	๔๖
สรรคบุรี	๕	๒๒	๒๗	๕	๑๐	๑๒	๒๗
หันคา	๖	๑๖	๒๒	๕	๑๓	๔	๒๒
หนองมะโมง	๑	๔	๕	๒	๑	๒	๕
เนินขาม		๒	๒			๒	๒
รวมทั้งหมด	๒๖	๑๕๒	๑๗๘	๔๑	๖๕	๗๒	๑๗๘

ที่มา : กลุ่มงานคุ้มครองผู้บริโภคและเภสัชสาธารณสุข สำนักงานสาธารณสุขจังหวัดชัยนาท ณ วันที่ ๓๐ กันยายน ๒๕๖๔

จังหวัดชัยนาท มีสถานประกอบการด้านอาหาร ทั้งหมดจำนวน ๑๗๘ แห่ง เป็นสถานประกอบการที่เข้าข่ายโรงงาน จำนวน ๒๖ แห่ง ไม่เข้าข่ายโรงงาน จำนวน ๑๕๒ แห่ง และแบ่งเป็นสถานประกอบการที่ผ่านมาตรฐาน Primary GMP จำนวน ๗๒ แห่ง, มาตรฐาน GMP ตามกฎหมาย จำนวน ๔๑ แห่ง และ มาตรฐาน GMP ตามกฎหมายเฉพาะ จำนวน ๖๕ แห่ง

ตารางที่ ๒๓ จำนวนสถานบริการสาธารณสุขภาคเอกชน (ร้านขายยา) จังหวัดชัยนาท จำแนกรายอำเภอ ปีงบประมาณ พ.ศ. ๒๕๖๔

อำเภอ	ประเภทร้านขายยา (แห่ง)					รวม
	แผนปัจจุบัน			แผนโบราณ		
	ร้านขายยาแผนปัจจุบันของเภสัชกร (ขย.๑)	ร้านขายยาบรรจुเสร็จ (ขย.๒)	ร้านขายยาแผนปัจจุบันเฉพาะยาบรรจुเสร็จสำหรับสัตว์ (ขย.๓)	ร้านขายผลิตภัณฑ์สมุนไพร	ร้านผลิตผลิตภัณฑ์สมุนไพร	
เมืองชัยนาท	๒๔	๑	๑	๓	๑	๓๐
มโนรมย์	๔	๔	๐	๓	๐	๑๑
วัดสิงห์	๔	๓	๑	๐	๐	๘
สรรพยา	๔	๕	๐	๒	๐	๑๑
สรรคบุรี	๑๒	๓	๓	๒	๐	๒๐
หันคา	๑๕	๗	๔	๒	๑	๒๙
หนองมะโมง	๒	๑	๐	๐	๐	๓
เนินขาม	๒	๑	๐	๐	๐	๓
รวม	๖๗	๒๕	๙	๑๒	๒	๑๑๕

ที่มา : กลุ่มงานคุ้มครองผู้บริโภคและเภสัชสาธารณสุข สำนักงานสาธารณสุขจังหวัดชัยนาท ณ วันที่ ๔ ตุลาคม ๒๕๖๔

ปีพ.ศ. ๒๕๖๔ จังหวัดชัยนาท มีสถานบริการสาธารณสุขภาคเอกชนประเภทร้านขายยา ทั้งหมดจำนวน ๑๑๕ แห่ง ได้แก่ ร้านขายยาแผนปัจจุบันของเภสัชกร (ขย.๑) จำนวน ๖๗ แห่ง ร้านขายยาบรรจुเสร็จ (ขย.๒) จำนวน ๒๕ แห่ง ร้านขายยาแผนปัจจุบันเฉพาะยาบรรจुเสร็จสำหรับสัตว์ (ขย.๓) จำนวน ๙ แห่ง ร้านขายผลิตภัณฑ์สมุนไพร จำนวน ๑๒ แห่ง และร้านผลิตผลิตภัณฑ์สมุนไพรจำนวน ๒ แห่ง

๘. ข้อมูลด้านทรัพยากรสาธารณสุข

๘.๑ สถานบริการสาธารณสุข

๑) ข้อมูลสถานบริการสาธารณสุขภาครัฐ

ตารางที่ ๒๔ จำนวนเตียงจำแนกรายโรงพยาบาล จังหวัดชัยนาท ปีงบประมาณพ.ศ. ๒๕๖๔

โรงพยาบาล	ระดับ	จำนวนเตียงตามกรอบ	จำนวนเตียงจริง	จำนวนเตียง ICU			จำนวนห้องผ่าตัด
				จำนวนเตียง ICU ทั่วไป	จำนวนเตียง NICU	รวม	
ชัยนาทเรนทร	S	๓๖๗	๓๔๘	๒๒	๖	๒๘	๘
มโนรมย์	F๒	๓๐	๓๐	-	-	๐	๑
วัดสิงห์	F๒	๓๐	๓๐	-	-	๐	-
สรรพยา	F๒	๓๐	๓๐	-	-	๐	๑
สรรคบุรี	F๑	๖๐	๖๐	-	-	๐	๑
หันคา	F๒	๓๐	๓๐	-	-	๐	๑
หนองมะโมง	F๓	๑๐	๑๐	-	-	๐	-
เนินขาม	F๓	๐	๐	-	-	๐	-
รวมจังหวัด		๕๕๗	๕๓๘	๒๒	๖	๒๘	๑๒

ที่มา : ข้อมูลพื้นฐานโรงพยาบาลในสังกัดสำนักงานปลัดกระทรวงสาธารณสุข กองบริหารการสาธารณสุข กระทรวงสาธารณสุข ณ วันที่ ๑๔ มิถุนายน ๒๕๖๔ (รพ.สรรคบุรี ปรับระดับเป็น F๑ วันที่ ๓ พฤษภาคม ๒๕๖๔)

ตารางที่ ๒๕ จำนวนสถานบริการสาธารณสุขระดับปฐมภูมิ จำแนกรายอำเภอ ปีงบประมาณ พ.ศ.๒๕๖๔

อำเภอ	โรงพยาบาลส่งเสริมสุขภาพตำบล				ศูนย์บริการฯ เทศบาล	รวม
	จำนวน ทั้งหมด	ขนาด เล็ก (S)	ขนาด กลาง (M)	ขนาด ใหญ่ (L)		
เมืองชัยนาท	๑๒	๑	๘	๓	๑	๑๓
มโนรมย์	๗	๐	๗	๐	๐	๗
วัดสิงห์	๕	๒	๓	๐	๑	๖
สรรพยา	๑๒	๔	๘	๐	๐	๑๒
สรรคบุรี	๑๔	๐	๑๓	๑	๐	๑๔
หันคา	๑๐	๒	๖	๒	๐	๑๐
หนองมะโมง	๗	๔	๓	๐	๐	๗
เนินขาม	๕	๒	๓	๐	๐	๕
รวม	๗๒	๑๕	๕๑	๖	๒	๗๔

ที่มา : กลุ่มงานพัฒนาคุณภาพและรูปแบบบริการ สำนักงานสาธารณสุขจังหวัดชัยนาท ณ วันที่ ๓๐ กันยายน ๒๕๖๔

๒) หน่วยงานสาธารณสุขที่สังกัดส่วนกลาง

วิทยาลัยพยาบาลบรมราชชนนี ชัยนาท ๑ แห่ง

๓) ข้อมูลสถานบริการสาธารณสุขภาคเอกชน

ตารางที่ ๒๕ จำนวนสถานบริการสาธารณสุขภาคเอกชนจำแนกรายอำเภอ จังหวัดชัยนาท ปีงบประมาณพ.ศ. ๒๕๖๔

อำเภอ	สถานบริการสาธารณสุขภาคเอกชน (แห่ง)											
	โรงพยาบาล เอกชน		เฉพาะ ทางด้าน เวชกรรม	เทคนิค การแพทย์	เวช กรรม	แพทย์ แผน ไทย	กายภาพ บำบัด	การ ประกอบ โรคศิลปะ	การ พยาบาล และการ ผดุงครรภ์	ทันต กรรม	สท คลินิก	รวม
	แห่ง	เตียง										
เมืองชัยนาท	๑	๕๙	๑๕	๑	๑๗	-	๑	๑	๖	๙	-	๕๐
มโนรมย์	-	-	-	๑	๔	๑	๑	-	-	๑	-	๘
วัดสิงห์	-	-	๑	-	๕	๑	-	๑	๑	๒	-	๑๑
สรรพยา	-	-	-	-	๔	-	-	-	๔	-	-	๘
สรรคบุรี	-	-	๑	-	๓	-	-	-	๑๐	๒	๓	๑๙
หันคา	-	-	๑	-	๓	๒	-	-	๖	๒	-	๑๔
หนองมะโมง	-	-	-	-	-	-	-	-	๔	-	-	๔
เนินขาม	-	-	-	-	-	-	-	-	๓	-	-	๓
รวม	๑	๕๙	๑๘	๒	๓๖	๔	๒	๒	๓๔	๑๖	๓	๑๑๗

ที่มา : กลุ่มงานคุ้มครองผู้บริโภคและเภสัชสาธารณสุข สำนักงานสาธารณสุขจังหวัดชัยนาท ณ วันที่ ๔ ตุลาคม ๒๕๖๔

จังหวัดชัยนาท มีสถานบริการสาธารณสุขภาคเอกชน ได้แก่ โรงพยาบาลเอกชน (โรงพยาบาลรวมแพทย์ชัยนาท) จำนวน ๑ แห่ง คลินิกแพทย์ ๕๔ แห่ง ส่วนใหญ่ตั้งอยู่ในเขตอำเภอเมืองชัยนาท จำนวน ๓๒ แห่ง ที่เหลือกระจายตัวอยู่ตามอำเภออื่นๆ ยกเว้น อำเภอหนองมะโมง และอำเภอเนินขาม ที่ไม่มีคลินิกแพทย์ คลินิกการพยาบาลและการผดุงครรภ์ จำนวน ๓๔ แห่ง และคลินิกทันตกรรม ๑๖ แห่ง

๘.๒ ข้อมูลด้านบุคลากรสาธารณสุข

สัดส่วนประชากรจังหวัดชัยนาท ต่อบุคลากรในสายวิชาชีพหลักแพทย์ ทันตแพทย์ เภสัชกร พยาบาลวิชาชีพ และนักวิชาการสาธารณสุข และเจ้าพนักงานสาธารณสุขชุมชน

ตารางที่ ๒๖ สัดส่วนบุคลากรสาธารณสุขต่อประชากรจังหวัดชัยนาท ปีงบประมาณพ.ศ. ๒๕๖๔

ประเภทบุคลากร	จำนวน	สัดส่วนต่อประชากร	หมายเหตุ
แพทย์	๙๓	๑ : ๓,๕๐๐	ปชก.กลางปี ๒๕๖๓
ทันตแพทย์	๔๗	๑ : ๖,๙๒๖	๓๒๕,๕๓๐
เภสัชกร	๕๗	๑ : ๕,๗๑๑	
พยาบาลวิชาชีพ	๗๐๔	๑ : ๔๖๒	
นวก.สธ./จพ.สธ.	๒๖๒	๑ : ๑,๒๔๒	

ที่มา : กลุ่มงานทรัพยากรบุคคล สำนักงานสาธารณสุขจังหวัดชัยนาท ข้อมูล ณ วันที่ ๓๐ กันยายน ๒๕๖๔

สัดส่วนบุคลากรสาธารณสุขของจังหวัดชัยนาท ณ วันที่ ๓๐ กันยายน ๒๕๖๔ พบว่าในภาพรวมจังหวัดชัยนาทมีสัดส่วนแพทย์ ๑ คน ต่อประชากร ๓,๕๐๐ คน, ทันตแพทย์ ๑ คน ต่อประชากร ๖,๙๒๖ คน, เภสัชกร ๑ คน ต่อประชากร ๕,๗๑๑ คน, พยาบาลวิชาชีพ ๑ คน ต่อประชากร ๔๖๒ คน และนวก.สธ./จพ.สธ. ๑ คน ต่อประชากร ๑,๒๔๒ คน

ตารางที่ ๒๗ แสดงจำนวนบุคลากรสายวิชาชีพหลักโรงพยาบาลทั่วไป และโรงพยาบาลชุมชน จังหวัดชัยนาท ปีงบประมาณพ.ศ. ๒๕๖๔

วิชาชีพ	โรงพยาบาลชัยนาทนเรนทร				โรงพยาบาลชุมชน				รวมทั้งสิ้น			
	กรอบ อัตรา กำลัง ชั้นสูง	กรอบ อัตรา กำลัง ชั้นต่ำ	ปฏิบัติ จริง	ส่วน ขาด/ เกิน	กรอบ อัตรา กำลัง ชั้นสูง	กรอบ อัตรา กำลัง ชั้นต่ำ	ปฏิบัติ จริง	ส่วน ขาด/ เกิน	กรอบ อัตรา กำลังชั้น สูง	กรอบ อัตรา กำลัง ชั้นต่ำ	ปฏิบัติ จริง	ส่วน ขาด/ เกิน
แพทย์	๘๔	๖๗	๕๖	๑๑	๖๔	๕๔	๓๗	๑๗	๑๔๘	๑๒๑	๙๓	๒๘
ทันตแพทย์	๑๔	๑๑	๑๒	(๑)	๓๘	๓๑	๓๕	(๔)	๕๒	๔๒	๔๗	(๕)
เภสัชกร	๒๙	๒๓	๒๕	(๒)	๓๖	๒๙	๓๒	(๓)	๖๕	๕๒	๕๗	(๕)
พยาบาล วิชาชีพ	๔๕๗	๓๖๗	๓๒๓	๔๔	๕๖๐	๒๑๗	๒๘๕	(๖๘)	๑๐๑๗	๕๘๔	๖๐๘	(๒๔)

ที่มา : กลุ่มงานบริหารทรัพยากรบุคคล สำนักงานสาธารณสุขจังหวัดชัยนาท ข้อมูล ณ วันที่ ๓๐ กันยายน ๒๕๖๔

จังหวัดชัยนาท ประกอบด้วย ๘ อำเภอ มีประชากรรวมทั้งสิ้น ๓๒๕,๕๓๐ คน (ณ วันที่ ๑ กรกฎาคม ๒๕๖๓) เมื่อพิจารณาอัตรากำลังบุคลากรสายวิชาชีพหลัก ๔ สายงาน (แพทย์, ทันตแพทย์, เภสัชกร และพยาบาลวิชาชีพ) ที่สำคัญของกระทรวงสาธารณสุข พบว่า เมื่อเปรียบเทียบจำนวนที่มีจริงกับกรอบชั้นต่ำแล้ว สายงานมีอัตรากำลังที่ขาดแคลนมากที่สุด ได้แก่ แพทย์ ส่วนสายงานทันตแพทย์, เภสัชกร และพยาบาลวิชาชีพ มีจำนวนเกินกรอบอัตรากำลังชั้นต่ำ

ตารางที่ ๒๘ จำนวนอัตรากำลังเจ้าหน้าที่ในสังกัดสำนักงานสาธารณสุขจังหวัดชัยนาท จำแนกรายเครือข่ายบริการสุขภาพ (CUP) ปีงบประมาณพ.ศ. ๒๕๖๔

ลำดับ ที่	CUP	หน่วยงาน	จำนวนบุคลากร					รวม ทั้งสิ้น
			ข้าราชการ	ลูกจ้างประจำ	พนักงาน ราชการ	พนักงาน กระทรวง	ลูกจ้าง ชั่วคราว	
๑	สสจ.ชัยนาท		๗๖	๓	๑๑	๓	๑	๙๔
๒	เมือง ชัยนาท	รพ.ชัยนาท นเรนทร	๕๑๓	๔๐	๒๙	๒๘๑	๓๑	๘๙๕
		สสอ.เมือง ชัยนาท	๔๕	๐	๑	๑๗	๑	๖๔
	รวม	๕๕๘	๔๐	๓๐	๒๙๘	๓๒	๙๕๘	
๓	มโนรมย์	รพ.มโนรมย์	๗๖	๕	๒	๒๓	๒	๑๐๘
		สสอ.มโนรมย์	๓๐	๐	๑	๘	๐	๓๙
	รวม	๑๐๖	๕	๓	๓๑	๒	๑๔๗	
๔	วัดสิงห์	รพ.วัดสิงห์	๙๖	๖	๐	๔๒	๑	๑๔๕
		สสอ.วัดสิงห์	๑๖	๐	๐	๑	๐	๑๗
	รวม	๑๑๒	๖	๐	๔๓	๑	๑๖๒	
๕	สรรพยา	รพ.สรรพยา	๘๑	๔	๐	๓๑	๑	๑๑๗
		สสอ.สรรพยา	๔๙	๐	๑	๒	๐	๕๒
	รวม	๑๓๐	๔	๑	๓๓	๑	๑๖๙	
๖	สรรคบุรี	รพ.สรรคบุรี	๑๓๙	๕	๒	๕๓	๑๐	๒๐๙
		สสอ.สรรคบุรี	๖๑	๑	๐	๓๐	๒	๙๔
	รวม	๒๐๐	๖	๒	๘๓	๑๒	๓๐๓	
๗	หันคา	รพ.หันคา	๑๐๘	๖	๒	๕๒	๖	๑๗๔
		สสอ.หันคา	๔๕	๐	๐	๘	๑	๕๔

ลำดับ ที่	CUP	หน่วยงาน	จำนวนบุคลากร					รวม ทั้งสิ้น
			ข้าราชการ	ลูกจ้างประจำ	พนักงาน ราชการ	พนักงาน กระทรวง	ลูกจ้าง ชั่วคราว	
		รวม	๑๕๓	๖	๒	๖๐	๗	๒๒๘
๘	หนองมะ โมง	รพ.หนองมะ โมง	๔๒	๐	๒	๒๗	๑	๗๒
		สสอ.หนองมะ โมง	๓๐	๐	๐	๘	๐	๓๘
		รวม	๗๒	๐	๒	๓๕	๑	๑๑๐
๙	เนินขาม	รพ.เนินขาม	๒๖	๐	๐	๑๒	๓	๔๑
		สสอ.เนินขาม	๒๒	๐	๐	๑	๓	๒๖
		รวม	๔๘	๐	๐	๑๓	๖	๖๗
รวมทั้งสิ้น			๑,๔๕๕	๗๐	๕๑	๕๙๙	๖๓	๒,๒๓๘

ที่มา : กลุ่มงานบริหารทรัพยากรบุคคล สำนักงานสาธารณสุขจังหวัดชัยนาท ข้อมูล ณ วันที่ ๓๐ กันยายน ๒๕๖๔

จังหวัดชัยนาท มีเจ้าหน้าที่ที่ปฏิบัติงานในหน่วยงานด้านสาธารณสุข ทั้งสิ้น ๒,๒๓๘ คน โดยมีเจ้าหน้าที่ในแต่ละอำเภอ (รวม รพ., สสอ. และรพ.สต.) ที่ปฏิบัติงานในหน่วยงานมากที่สุดอยู่ที่อำเภอเมืองชัยนาท จำนวน ๙๕๘ คน ซึ่งเป็นเครือข่ายบริการสุขภาพของโรงพยาบาลทั่วไปในพื้นที่ รองลงมาคืออำเภอสรรคบุรี จำนวน ๓๐๓ คน ซึ่งเป็นเครือข่ายบริการสุขภาพของโรงพยาบาลสรรคบุรีซึ่งขยายบริการรองรับโรงพยาบาลชุมชนขนาด ๖๐ เตียง และ อำเภอหันคา จำนวน ๒๒๘ คน ส่วนอำเภอที่มีเจ้าหน้าที่น้อยที่สุดคืออำเภอเนินขาม จำนวน ๖๗ คน ซึ่งเป็นโรงพยาบาลชุมชนที่เปิดให้บริการเฉพาะผู้ป่วยนอก ยังไม่มีการให้บริการผู้ป่วยค้างคืน

ตารางที่ ๒๙ จำนวนอาสาสมัครสาธารณสุขประจำหมู่บ้าน จังหวัดชัยนาท ปีงบประมาณพ.ศ. ๒๕๖๔

อำเภอ	จำนวนอาสาสมัคร สาธารณสุข (คน)	อสม. ต่อหมู่บ้าน	อสม. ต่อประชากร	อสม. ต่อครัวเรือน
เมืองชัยนาท	๒,๘๑๔	๓๔.๓๒	๒๔.๖๖	๑๐.๓๗
มโนรมย์	๗๖๑	๑๙.๐๓	๔๑.๗๓	๑๗.๐๔
วัดสิงห์	๗๐๓	๑๔.๙๖	๓๕.๙๕	๑๕.๗๐
สรรพยา	๑,๐๓๗	๑๘.๘๕	๓๙.๓๐	๑๕.๖๗
สรรคบุรี	๑,๙๕๗	๒๑.๒๗	๓๒.๕๐	๑๒.๐๔
หันคา	๑,๓๖๘	๑๓.๖๘	๓๙.๖๙	๑๔.๘๐
หนองมะโมง	๔๔๗	๑๐.๙๐	๔๓.๖๒	๑๖.๙๙
เนินขาม	๕๑๓	๑๐.๖๙	๓๒.๗๙	๑๒.๙๒
รวม	๙,๖๐๐	๑๙.๐๑	๓๓.๔๘	๑๓.๒๘

ที่มา : กลุ่มงานพัฒนาคุณภาพและรูปแบบบริการ สำนักงานสาธารณสุขจังหวัดชัยนาท

ข้อมูล ณ วันที่ ๓๐ กันยายน ๒๕๖๔

จังหวัดชัยนาทประกอบด้วย ๘ อำเภอ มีจำนวน อสม.ทั้งสิ้น ๙,๖๐๐ คน สัดส่วน อสม.ต่อครัวเรือนภาพรวมของจังหวัดชัยนาท มีสัดส่วน อสม. ๑ คน ต่อ ๑๓.๒๘ ครัวเรือน สำหรับสัดส่วน อสม.ต่อครัวเรือน สูงสุดอยู่ที่อำเภอมโนรมย์ โดยมี อสม. ๑ คน ต่อ ๑๗.๐๔ ครัวเรือน สัดส่วน อสม.ต่อครัวเรือน ต่ำสุดอยู่ที่อำเภอเมืองชัยนาท (อสม.๑ คนต่อ ๑๐.๓๗ ครัวเรือน) ในขณะที่อำเภอเมืองชัยนาท มีจำนวน อสม.สูงสุด จำนวน ๒,๘๑๔ คน (รวม อสม.เขตเทศบาลเมืองชัยนาท)

ยุทธศาสตร์การพัฒนาสาธารณสุขจังหวัดชัยนาท

แผนยุทธศาสตร์การพัฒนาสาธารณสุข จังหวัดชัยนาท ปีงบประมาณ พ.ศ. ๒๕๖๖ - ๒๕๗๐
นโยบายรัฐมนตรีว่าการกระทรวงสาธารณสุข นายอนุทิน ชาญวีรกูล

1

ใช้มาตรการสาธารณสุข ขับเคลื่อนและฟื้นฟูเศรษฐกิจ



นำพาประเทศกลับสู่สภาวะปกติ
ประชาชนกลับมาใช้ชีวิตได้ใกล้เคียงกับ
ภาวะปกติยิ่งขึ้น

2

พัฒนาศักยภาพสถานพยาบาลของรัฐ ให้สาธารณสุขไทย เป็นเรื่องง่าย สะดวก เข้าถึงได้ อย่างรวดเร็ว



3

พัฒนาและเสริมสร้างศักยภาพ การแพทย์ปฐมภูมิ ด้วย 3 หมอ

- อสม. หมอประจำบ้าน
- หมออนามัย
- หมอครอบครัว

4

พัฒนาและเสริมสร้างศักยภาพ รพ.สต. เป็นศูนย์กลางสาธารณสุขประจำตำบล “ชุมชนสุขภาพดี พึ่งตนเองได้”

5

พัฒนาและบูรณาการ สำหรับผู้สูงอายุ



ดูแลแบบองค์รวม ให้ผู้สูงอายุ
มีคุณภาพชีวิตที่ดี

6

พัฒนาและเสริมสร้างศักยภาพงานบริการ ต่อยอด 30 บาท “รักษาทุกที่ ไม่ต้องมีใบส่งตัว”



- ▶ ลดความยุ่งยาก
- ▶ ลดรายจ่ายขอประชาชน

7

พัฒนาและเสริมศักยภาพ การรักษาเร่ง รักษาทุกที่



กึ่งผ่าตัด เคมีบำบัด รังสีรักษา
ที่รวดเร็ว ครอบคลุม ทุกพื้นที่

8

พัฒนาพืชสมุนไพร กัญชา กัญชง กระเทียม และภูมิปัญญาไทย



- ▶ สร้างงาน
- ▶ สร้างอาชีพ
- ▶ สร้างรายได้

9

พัฒนาระบบเทคโนโลยีสารสนเทศ เป็นศูนย์กลางข้อมูลกลางสุขภาพประชาชน



- ▶ รูปแบบใหม่
- ▶ ทันสมัย
- ▶ มีมาตรฐาน



นโยบายการดำเนินงานกระทรวงสาธารณสุข ประจำปีงบประมาณ 2565



โดย นายอนุทิน ชาญวีรกูล
รองนายกรัฐมนตรีและรัฐมนตรีว่าการกระทรวงสาธารณสุข

การประชุมมอบนโยบายผู้แทนกระทรวงสาธารณสุข ประจำปีงบประมาณ พ.ศ. 2565 ในวันที่ 18 ตุลาคม 2564 สำนักงานปลัดกระทรวงสาธารณสุข

จัดทำโดย สำนักสารสนเทศ
สำนักงานปลัดกระทรวงสาธารณสุข



<http://pr.moph.go.th>



fanmoph



pr_moph



pr_moph



healthmoph



moph channel

จัดทำ 20 ต.ค. 64

นโยบายรัฐมนตรีช่วยว่าการกระทรวงสาธารณสุข นายสาธิต ปิตุเตชะ

1 ดูแลสุขภาพประชาชนให้เข้าสู่สุขภาพดี วิถีชีวิตปกติใหม่ ทั้งระดับบุคคล ครอบครัว องค์กร และชุมชน

- ✓ ยกเว้นมาตรฐานป้องกันควบคุมโรค COVID Free Setting รองรับเปิดประเทศ
- ✓ ส่งเสริมการมีสุขภาพดีผ่านช่องทางออนไลน์ ในเด็กแรกเกิด 0-1 และอายุ 60 ปีขึ้นไป
- ✓ การจัดการข้อมูลสุขภาพเพื่อส่งเสริมความรอบรู้สุขภาพ
- ✓ ส่งเสริมการออกกำลังกาย โดยเฉพาะในกลุ่มเยาวชน อาหารคุณภาพ ปลอดภัย ลดโรคไม่ติดต่อเรื้อรัง

3 สนับสนุน ดูแล และเพิ่มศักยภาพ อสม.

- ✓ หมอคนที่ 1 ในนโยบาย 3 หมอ
- ✓ อสม.หมอวิทยาศาสตร์ชุมชน

5 ปรับบทบาทการกำกับดูแลอาหาร และยาเพื่อสนับสนุนการขับเคลื่อน เศรษฐกิจของประเทศ

- ✓ สร้างความมั่นคงด้านสุขภาพ เร่งพิจารณาอนุญาตผลิตวัคซีนที่จำเป็นในภาวะฉุกเฉิน
- ✓ จัดการปัญหาโฆษณาผลิตภัณฑ์สุขภาพผิดกฎหมาย Online
- ✓ ส่งเสริมสมุนไพร กัญชา/กัญชง เพื่อสุขภาพและเศรษฐกิจ
- ✓ พัฒนาระบบการอนุมัติ/อนุญาต ใ้รวดเร็ว ทั่วถึง โปร่งใส

2 ยกเว้นการแพทย์แผนไทยและ การแพทย์ทางเลือก สมุนไพร ภูมิปัญญาไทย

- ✓ เพิ่มมูลค่าผลิตภัณฑ์ บริการ และการท่องเที่ยวเชิงสุขภาพ
- ✓ ต่อยอดโปรดักต์เซบิเบียนโควิด “ฟ้าทะลายโจร”
- ✓ พัฒนาองค์ความรู้แพทย์แผนไทยฟื้นฟูสุขภาพผู้ป่วยภาวะลวงโควิด
- ✓ ส่งเสริมการใช้สมุนไพรไทยทั้งในและต่างประเทศ

4 เสริมสร้างศักยภาพ ด้านวิทยาศาสตร์การแพทย์ ของภาครัฐและภาคีเครือข่ายให้ทันสมัย ประชาชนเข้าถึงได้

- ✓ ฟ้าระวีงชื่อโควิดกลายพันธุ์ ต้นทุนยกรั้วพยากรณ์สุขภาพแห่งชาติ จัดเก็บเชื้อโรค
- ✓ ควบคุมคุณภาพวัคซีน และพัฒนาศักยภาพ Co - Lab 100% ภายใต้นโยบาย 2
- ✓ เน้นการแพทย์แม่นยำ จัดทำฐานพันธุกรรมมนุษย์
- ✓ พัฒนาห้องปฏิบัติการให้ได้มาตรฐานและวิเคราะห์ใหม่ ๆ กับยา วัตถุเสพติด อาหาร สมุนไพร



นโยบายการดำเนินงานกระทรวงสาธารณสุข ประจำปีงบประมาณ 2565



โดย **ดร.สาริต ปิตุตตะ**
รัฐมนตรีช่วยว่าการกระทรวงสาธารณสุข

การประชุมมอบนโยบายมุ่งเน้นกระทรวงสาธารณสุข ประจำปีงบประมาณ พ.ศ. 2565 ในวันจันทร์ที่ 18 ตุลาคม 2564 สำนักงานปลัดกระทรวงสาธารณสุข

จัดทำโดย สำนักสารสนเทศ
สำนักงานปลัดกระทรวงสาธารณสุข



<http://pr.moph.go.th>



fanmoph



pr_moph



healthmoph



moph channel

จัดทำ 20 ต.ค. 64

นโยบายปลัดกระทรวงสาธารณสุข นายแพทย์เกียรติภูมิ วงศ์รจิต



นโยบายมุ่งเน้นกระทรวงสาธารณสุข ประจำปีงบประมาณ 2565



โดย นายแพทย์เกียรติภูมิ วงศ์รจิต
ปลัดกระทรวงสาธารณสุข

- 1** **ขับเคลื่อนระบบสุขภาพปฐมภูมิเข้มแข็ง**

 - ▶ ให้คนไทยทุกคนครอบครัวมีหมอประจำตัว 3 คน
 - ▶ จัดตั้งหน่วยบริการปฐมภูมิและเครือข่ายเต็มพื้นที่ อย่างน้อยจังหวัดละ 1 อำเภอ
 - ▶ พัฒนาและสร้างเสริมศักยภาพ รพ.สต.
- 2** **เศรษฐกิจสุขภาพ**

โดยสถานพยาบาลกลุ่มเป้าหมายมีศักยภาพในการแข่งขันด้านอุตสาหกรรมบริการแพทยครบวงจรเพิ่มขึ้นร้อยละ 10
- 3** **ยกระดับสมุนไพร กล้วยชา กล้วยขงทางการแพทย์ และภูมิปัญญาไทย**

เพิ่มมูลค่าการบริโภคผลิตภัณฑ์สมุนไพรในประเทศเพิ่มขึ้นร้อยละ 5 จากปีที่ผ่านมา
- 4** **ส่งเสริมสุขภาพวิถีใหม่**

Living With COVID 19 พร้อมรองรับการเปิดประเทศ
- 5** **การจัดการวิกฤตโควิด 19**

ตั้งเป้าให้ทุกจังหวัดควบคุมสถานการณ์โรคโควิด 19 ให้สงบได้ภายใน 21-28 วัน ลดความรุนแรง และอัตราป่วยตาย ทั้งประเทศต่ำกว่าร้อยละ 1.55
- 6** **พัฒนาระบบบริการก้าวหน้า**

 - ▶ พลิกผัน 30 บาท รักษาได้ทุกที่ ผู้ป่วยเริ่มรักษาได้ทุกที่
 - ▶ พัฒนาศักยภาพรองรับผู้ป่วยโควิด และโรคทางเดินหายใจ
 - ▶ โรงพยาบาลทุกระดับให้มีสิ่งแวดล้อมที่ดี ทันสมัย และบริการที่ดี ตามนโยบาย EMS : Environment, Modernization and Smart Service
- 7** **การดูแลสุขภาพแบบองค์รวม**

 - ▶ บูรณาการดูแลสุขภาพผู้สูงอายุครบด้าน BMTEC (Brain-Mental&Musculoskeletal-Teeth-Eye & Ear-Cardio)
 - ▶ พัฒนาระบบการดูแลสุขภาพจิตเชิงรุก
- 8** **การบริหารด้วยหลักธรรมาภิบาล**

 - ▶ สุจริต ยึดประโยชน์ของประชาชน โปร่งใส ตรวจสอบได้
 - ▶ พัฒนาระบบเทคโนโลยีสารสนเทศ (ICT) เป็นศูนย์กลางด้านสุขภาพของประชาชน
- 9** **องค์กรแห่งความสุข**

ผู้นำทุกระดับต้องใส่ใจดูแลบุคลากร ให้มีความสุขและปลอดภัยในการทำงาน

การประชุมมอบนโยบายมุ่งเน้นกระทรวงสาธารณสุข ประจำปีงบประมาณ พ.ศ. 2565 ในวันที่ 18 ตุลาคม 2564 สำนักงานปลัดกระทรวงสาธารณสุข



แผนปฏิบัติการพัฒนาสาธารณสุขจังหวัดชัยนาท ปีงบประมาณ พ.ศ.๒๕๖๕ ภายใต้ยุทธศาสตร์กระทรวงสาธารณสุข ๔ ยุทธศาสตร์ และ นโยบายรัฐมนตรีว่าการกระทรวงสาธารณสุข รัฐมนตรีช่วยว่าการกระทรวงสาธารณสุข ปลัดกระทรวงสาธารณสุขและ นายแพทย์สาธารณสุขจังหวัดชัยนาท โดยใช้กระบวนการมีส่วนร่วมจากภาคีเครือข่ายผู้เกี่ยวข้อง และวางกรอบแนวคิดให้มีความเชื่อมโยงยุทธศาสตร์ด้วยการวิเคราะห์พัฒนาเชิงกลยุทธ์และห่วงโซ่คุณค่า เพื่อสร้างความเข้าใจร่วมกันในการดำเนินงานด้านสาธารณสุข ให้แก่ทุกหน่วยงานในสังกัด และนำเสนอแผนงานโครงการต่อคณะกรรมการขับเคลื่อนยุทธศาสตร์ การปฏิบัติราชการสำนักงานสาธารณสุขจังหวัดชัยนาท ประจำปีงบประมาณ พ.ศ. ๒๕๖๕ เพื่อพิจารณาและสรุปแผนการดำเนินงานในปี ๒๕๖๕

แผนปฏิบัติการพัฒนาสาธารณสุขจังหวัดชัยนาท มุ่งเน้นให้ประชาชนสุขภาพดี ยึดหลักปรัชญาของเศรษฐกิจพอเพียง โดยเน้นความครอบคลุมทั้งในมิติด้านเศรษฐกิจ สังคม และสิ่งแวดล้อม รวมไปถึงการมุ่งเน้นการพัฒนาพื้นฐาน เชิงยุทธศาสตร์และกลไกสนับสนุน ยุทธศาสตร์ให้สัมฤทธิ์ผลในทุกมิติ ประกอบไปด้วย ๔ ยุทธศาสตร์ คือ

ยุทธศาสตร์ที่ ๑ สร้างเสริมสุขภาพ ป้องกันโรคและการคุ้มครองสุขภาพ (Promotion, Prevention & Consumer Protection Excellence)

ยุทธศาสตร์ที่ ๒ บริการเป็นเลิศ (Service Excellence)

ยุทธศาสตร์ที่ ๓ บุคลากรเป็นเลิศ (People Excellence)

ยุทธศาสตร์ที่ ๔ บริหารเป็นเลิศด้วยธรรมาภิบาล (Governance Excellence)

วิสัยทัศน์ : สำนักงานสาธารณสุขจังหวัดชัยนาท

"เป็นองค์กรบริหารจัดการระบบสุขภาพต้นแบบ สถานบริการได้คุณภาพมาตรฐาน บุคลากรมีสมรรถนะและความสุข ประชาชนมีสุขภาพะ"

พันธกิจ : สำนักงานสาธารณสุขจังหวัดชัยนาท

๑. จัดทำแผนยุทธศาสตร์ด้านสุขภาพในเขตพื้นที่จังหวัด
๒. ดำเนินการและให้บริการด้านการแพทย์และการสาธารณสุขในเขตพื้นที่จังหวัด
๓. กำกับ ดูแล ประเมินผล และสนับสนุนการปฏิบัติงานของหน่วยงานสาธารณสุข ในเขตพื้นที่จังหวัด เพื่อให้การปฏิบัติงานเป็นไปตามกฎหมาย มีการบริการสุขภาพที่มีคุณภาพ และมีการคุ้มครองผู้บริโภคด้านสุขภาพ
๔. ส่งเสริม สนับสนุน และประสานงานเกี่ยวกับงานสาธารณสุขในเขตพื้นที่จังหวัด ให้เป็นไปตามนโยบายของกระทรวง
๕. พัฒนาระบบสารสนเทศ งานสุขศึกษา และการสื่อสารสาธารณะด้านสุขภาพ ในเขตพื้นที่จังหวัด
๖. ปฏิบัติงานร่วมกับหรือสนับสนุนการปฏิบัติงานของหน่วยงานอื่นที่เกี่ยวข้องหรือที่ได้รับด้วยมอบหมาย

เป้าประสงค์ : สำนักงานสาธารณสุขจังหวัดชัยนาท

- ๑.ระบบบริหารจัดการมีประสิทธิภาพและประสิทธิผล
- ๒.ภาคีเครือข่ายมีส่วนร่วมในการพัฒนาระบบสุขภาพ
- ๓.ประชาชนเข้าถึงระบบบริการสุขภาพที่ไร้รอยต่อ อย่างเสมอภาคและพึงพอใจ
- ๔.ระบบบริการทุกระดับมีคุณภาพมาตรฐาน
- ๕.บุคลากรมีสมรรถนะตามบทบาทหน้าที่และมาตรฐานวิชาชีพ
- ๖.บุคลากรมีความสุขในชีวิตและการทำงาน
- ๗.ปัญหาโรคและภัยสุขภาพลดลง
- ๘.ประชาชนสามารถพึ่งตนเองด้านสุขภาพ

คำขวัญ : สำนักงานสาธารณสุขจังหวัดชัยนาท: " เครงครัดวินัย เห็นใจชาวบ้าน สมานสามัคคี เร่งทำความดีทุกวัน "

สรุปโครงการและงบประมาณจำแนกตามประเด็นยุทธศาสตร์

สำนักงานสาธารณสุขจังหวัดชัยนาท

ปีงบประมาณ พ.ศ. ๒๕๖๕

สรุปโครงการและงบประมาณจำแนกตามประเด็นยุทธศาสตร์ สำนักงานสาธารณสุขจังหวัดชัยนาท ปีงบประมาณ พ.ศ.๒๕๖๕

ลำดับ	ประเด็นยุทธศาสตร์	จำนวนโครงการ	แหล่งงบประมาณ/จำนวน(บาท)			รวมงบประมาณ (บาท)	
			สป.	กรม/กอง	อื่นๆ	จำนวน	ร้อยละ
๑	สร้างเสริมสุขภาพ ป้องกันโรคและการคุ้มครองสุขภาพ	๔๓	๒๔๒,๘๕๐	๑๔๗๒๙๐๐	๐	๑,๗๑๕,๗๕๐	๓๕.๑๐
๒	บริการเป็นเลิศ	๑๖	๑๓๐,๑๙๐	๒,๐๐๐,๕๐๐	๒๘๘,๙๒๕	๒,๔๑๙,๖๑๕	๔๙.๔๙
๓	บุคลากรเป็นเลิศ	๒	๓๙๐,๒๒๐	๐	๐	๓๙๐,๒๒๐	๗.๙๘
๔	บริหารเป็นเลิศด้วยธรรมาภิบาล	๒๑	๒๒๗,๑๕๕	๐	๑๓๖๐๐๐	๓๖๓,๑๕๕	๗.๔๓
	รวมทั้งสิ้น	๘๒	๙๙๐,๔๑๕	๓,๔๗๓,๔๐๐	๔๒๔,๙๒๕	๔,๘๘๘,๗๔๐	๑๐๐.๐๐

ผู้อนุมัติแผน.....

(นายพัลลภ ยอดศิริจินดา)

นายแพทย์สาธารณสุขจังหวัดชัยนาท

ประเด็นยุทธศาสตร์ที่ ๑

สร้างเสริมสุขภาพ ป้องกันโรคและการคุ้มครองสุขภาพ

(Promotion, Prevention & Consumer Protection Excellence)

จำนวน ๔๓ โครงการ เป็นเงิน ๑,๗๑๕,๗๕๐ บาท

แผนปฏิบัติการและแผนงบประมาณ สำนักงานสาธารณสุขจังหวัดชัยนาท ประจำปีงบประมาณ พ.ศ.๒๕๖๕
ประเด็นยุทธศาสตร์สาธารณสุขจังหวัดชัยนาท ที่ ๑ (Promotion, Prevention & Consumer Protection Excellence)

ลำดับ	ตัวชี้วัดโครงการ	โครงการ/กิจกรรมหลัก	วัตถุประสงค์	เป้าหมาย/ จำนวน	ระยะเวลา (ตั้งแต่วันที่-ถึงวันที่)	งบประมาณ รวม (บาท)	งบประมาณรายไตรมาส(บาท)				ผู้รับผิดชอบ
							ไตรมาส๑	ไตรมาส๒	ไตรมาส๓	ไตรมาส๔	
							ตค.-ธค.๖๔	มค.-มีค.๖๕	เมย.-มิย.๖๕	กค.-กย.๖๕	
๑	๑. เกิดพื้นที่ต้นแบบเด็กไทยเล่นเปลี่ยนโลกระดับ ศพด. ๒. เกิดพื้นที่ต้นแบบตำบลมหัศจรรย์ ๑,๐๐๐ วันระดับ รพ./รพ.สต.(ระดับกระทรวงและเขต) ตอบสนองKPI ๑) เด็กไทยมีการเจริญเติบโตและพัฒนาการสมวัย ๒) เด็กไทยมีระดับสติปัญญาQ ไม่ต่ำกว่า๑๐๐ ๓) จำนวนครอบครัวมีความรอบรู้สุขภาพ	โครงการส่งเสริมคุณภาพสถานพัฒนาเด็กปฐมวัยด้านสุขภาพ (๔D) เพื่อส่งเสริมการเจริญเติบโตเต็มศักยภาพสูงสุดมีส่วนและพัฒนาการเด็กปฐมวัย - ประชุมเชิงปฏิบัติการขับเคลื่อนมาตรฐานสถานพัฒนาเด็กปฐมวัยด้านสุขภาพเด็ก ๔ D /เด็กไทยเล่นเปลี่ยนโลก/ทักษะผู้อำนวยการเล่น - ประชุมชี้แจงแนวทางการดำเนินงานชี้แจงรายละเอียดเกณฑ์การประเมินสถานพัฒนาเด็กปฐมวัย ๔ ด้าน แก่ภาคีเครือข่าย - อำเภอคัดเลือกพื้นที่เป้าหมายดำเนินการ - ประกวดผลการดำเนินงาน ประเภท ๑ ผู้รับผิดชอบงานอนามัยแม่และเด็กดีเด่น ประเภท ๒ ตำบลมหัศจรรย์ ๑,๐๐๐ วันดีเด่น ประเภท ๓ สถานพัฒนาเด็กปฐมวัยด้านสุขภาพ ๔D ดีเด่น งบประมาณประกวด ๓ ประเภท ที่ ๑ จำนวน ๓,๐๐๐ บาท ๓ รางวัล เป็นเงิน ๙,๐๐๐บาท ที่ ๒ จำนวน ๒,๐๐๐ บาท ๓ รางวัล เป็นเงิน ๖,๐๐๐ บาท ที่ ๓ จำนวน ๑,๕๐๐ บาท ๓ รางวัล เป็นเงิน ๔,๕๐๐ บาท ชมเชย ๓ ประเภท ๆ ละ ๒ รางวัลๆ ละ ๑,๐๐๐ เป็นเงิน ๖,๐๐๐ บาท ค่าตอบแทนคณะกรรมการตัดสินการประกวด ๓ ประเภทๆละ ๓ ท่าน อัตราท่านละ ๕๐๐ บาท เป็นเงิน๔,๕๐๐ บาท	เพื่อขับเคลื่อนการดำเนินงานมาตรฐานสถานพัฒนาเด็กปฐมวัย/มหัศจรรย์๑,๐๐๐ วัน/เด็กไทยเล่นเปลี่ยนโลก	๑. เกิดพื้นที่ต้นแบบเด็กไทยเล่นเปลี่ยนโลกอำเภอละ๑ แห่งรวม ๘ แห่ง ๒. เกิดพื้นที่ต้นแบบตำบลมหัศจรรย์ ๑,๐๐๐ วัน อำเภอละ ๑ แห่งรวม ๘ แห่ง				๓๐,๐๐๐			อารยาเตชาติวงศ์ ณ อยุธยา
						๓๐,๐๐๐	๐	๐	๓๐,๐๐๐	๐	

แผนปฏิบัติการและแผนงบประมาณ สำนักงานสาธารณสุขจังหวัดชัยนาท ประจำปีงบประมาณ พ.ศ.๒๕๖๕
 ประเด็นยุทธศาสตร์สาธารณสุขจังหวัดชัยนาท ที่ ๑ (Promotion, Prevention & Consumer Protection Excellence)

ลำดับ	ตัวชี้วัดโครงการ	โครงการ/กิจกรรมหลัก	วัตถุประสงค์	เป้าหมาย/ จำนวน	ระยะเวลา (ตั้งแต่วันที่-ถึงวันที่)	งบประมาณ รวม (บาท)	งบประมาณรายไตรมาส(บาท)				ผู้รับผิดชอบ
							ไตรมาส๑	ไตรมาส๒	ไตรมาส๓	ไตรมาส๔	
							ตค.-ธค.๖๔	มค.-มีค.๖๕	เมย.-มิย.๖๕	กค.-กย.๖๕	
๒	สถานบริการมีระบบ การส่งเสริมสุขภาพ ดูแลผู้สูงอายุระยะ ยาว (LTC)ในชุมชน ผ่านเกณฑ์มาตรฐาน ตอบสนองKPI ๑) ร้อยละ ผส.ที่มี ภาวะพึ่งพิงได้รับ การดูแลตาม Care plan ๒) ผส.ที่มี พฤติกรรมพึ่ง ประสงค์ได้รับการ ดูแลทั้งในสถาน บริการและในชุมชน ๓) ร้อยละ ผส.ที่ ผ่านการคัดกรอง และพบว่าเป็น Geriatric syndromes ได้รับ การดูแลรักษาใน คลินิก ผส. ๔) จำนวน ครอบครัวมีความ รอบรู้สุขภาพ	โครงการพัฒนาระบบมาตรฐานการส่งเสริมสุขภาพ และดูแลผู้สูงอายุระยะยาวในสถานบริการและใน ชุมชน	๑.เพื่อเสริมสร้าง การเข้าถึงระบบ บริการส่งเสริม สุขภาพดูแล ผู้สูงอายุระยะยาว ในชุมชนที่มี ประสิทธิภาพ ๒.เพื่อสนับสนุน การบูรณาการ เครื่องมือ ทรัพยากรและ เทคโนโลยีหรือ นวัตกรรมด้าน สุขภาพสำหรับ การปรับเปลี่ยน พฤติกรรมและจัด สภาพแวดล้อมให้ เอื้อต่อการลด ปัจจัยเสี่ยงที่ คุกคามต่อสภาวะ ผู้สูงอายุ								

แผนปฏิบัติการและแผนงบประมาณ สำนักงานสาธารณสุขจังหวัดชัยนาท ประจำปีงบประมาณ พ.ศ.๒๕๖๕
 ประเด็นยุทธศาสตร์สาธารณสุขจังหวัดชัยนาท ที่ ๑ (Promotion, Prevention & Consumer Protection Excellence)

ลำดับ	ตัวชี้วัดโครงการ	โครงการ/กิจกรรมหลัก	วัตถุประสงค์	เป้าหมาย/ จำนวน	ระยะเวลา (ตั้งแต่วันที่-ถึงวันที่)	งบประมาณ รวม (บาท)	งบประมาณรายไตรมาส(บาท)				ผู้รับผิดชอบ
							ไตรมาส๑	ไตรมาส๒	ไตรมาส๓	ไตรมาส๔	
							ตค.-ธค.๖๔	มค.-มีค.๖๕	เมย.-มิย.๖๕	กค.-กย.๖๕	
		กิจกรรมหลัก : ๑. จัดอบรมพัฒนาศักยภาพบุคลากรด้านการดูแลผู้สูงอายุระยะยาว(ระบบออนไลน์) หลักสูตรการคัดกรองประเมินสุขภาพ และจัดการข้อมูลผ่านระบบ App สมุดบันทึกสุขภาพผู้สูงอายุ(Blue Book Application) โปรแกรม HDC และการดูแลรักษา Geriatric syndromes ในคลินิก ผส. งบประมาณ ๑.ค่าตอบแทนวิทยากร ๒ วันๆละ ๑ คนคนละ ๖ ชม. (๖ชม.*๖๐๐บาท* ๒วัน) เป็นเงิน ๗,๒๐๐ บาท ๒.ค่าสื่อให้ความรู้และวัสดุคัดกรอง ๘ CUPๆละ ๑๐,๐๐๐ บาท งบแผนงานบูรณาการเตรียมความพร้อมเพื่อรองรับสังคมสูงวัย ๘๗,๒๐๐		ผู้รับผิดชอบงานผู้สูงอายุ ๘ อำเภอ ๘๘ คน	พ.ย. ๖๔-มี.ค.-๖๕			๘๗,๒๐๐			นางวัฒนา จันทร์เปรม
		๒.จัดอบรมพัฒนาศักยภาพชมรมผู้สูงอายุต้นแบบด้านการดูแลผู้สูงอายุหลักสูตร การประเมินสมรรถนะและความเสี่ยง (ICF) พฤติกรรมที่พึงประสงค์ ป้องกันภาวะพลัดตกหกล้มและจัดการสิ่งแวดล้อมที่บ้านและที่สาธารณะในชุมชนให้เหมาะสมงบประมาณบูรณาการร่วมกับศูนย์อนามัยที่ ๓ พมจ.และ สสส.		๘ ชมรมอำเภอละ ๑ ชมรม	ม.ค.-ก.ย.๖๕						นางวัฒนา จันทร์เปรม

แผนปฏิบัติการและแผนงบประมาณ สำนักงานสาธารณสุขจังหวัดชัยนาท ประจำปีงบประมาณ พ.ศ.๒๕๖๕
 ประเด็นยุทธศาสตร์สาธารณสุขจังหวัดชัยนาท ที่ ๑ (Promotion, Prevention & Consumer Protection Excellence)

ลำดับ	ตัวชี้วัดโครงการ	โครงการ/กิจกรรมหลัก	วัตถุประสงค์	เป้าหมาย/ จำนวน	ระยะเวลา (ตั้งแต่วันที่-ถึงวันที่)	งบประมาณ รวม (บาท)	งบประมาณรายไตรมาส(บาท)				ผู้รับผิดชอบ
							ไตรมาส๑	ไตรมาส๒	ไตรมาส๓	ไตรมาส๔	
							ตค.-ธค.๖๔	มค.-มีค.๖๕	เมย.-มิย.๖๕	กค.-กย.๖๕	
		<p>๓.จัดอบรมวิทยากรครู ก.เพื่อเพิ่มพูนสมรรถนะผู้ดูแลผู้สูงอายุ (CG) หลักสูตรการฟื้นฟูความสามารถการปฏิบัติกิจวัตรประจำวัน (ADL) ของผู้สูงอายุกลุ่มติดสังคมและกลุ่มติดบ้าน</p> <p>งบประมาณ ๑.ค่าตอบแทนวิทยากรสรุณฯละ ๖ ชม.=๖๐๐*๖*๘=๒๘,๘๐๐ บาท ๒.ค่าอาหาร=๑๖๐คน*๑๕๐บาท*๑วัน=๒๔,๐๐๐ บาท</p>		<p>CG ๘ อำเภอ เฉลี่ย รพ./รพสต. แห่งละ ๒ คน จำนวน ๑๖๐ คน อ.เมือง ๒๖ คน อ.มโนรมย์ ๑๖ คน อ.วัดสิงห์ ๑๒ คน อ.สรรพยา ๒๖ คน อ.สรรคบุรี ๓๐ คน อ.หันคา ๒๒ คน อ.หนองมะโมง๑๖ คน อ.เนินขาม ๑๒ คน อ.เนินขาม ๑๒ คน</p>	ม.ค.-มี.ค.๖๕			๕๒,๘๐๐			นางวัฒนา จันทร์เปรม
		<p>๔.จัดประชุมเชิงปฏิบัติการแลกเปลี่ยนเรียนรู้และประกวดผลงานด้านการส่งเสริมสุขภาพและดูแลผู้สูงอายุดีเด่น ระดับจังหวัด(๘ ประเภท ได้แก่ ๑) ผู้สูงอายุคุณภาพต้นแบบชาย ๒)ผู้สูงอายุคุณภาพต้นแบบหญิง ๓)นวัตกรรมสิ่งประดิษฐ์การดูแลผส.๔) ต่าบล LTC ดีเด่น ๕) CM ดีเด่น ๖) CG ดีเด่น ๗) คลินิก ผส.ดีเด่น และ ๘) ชมรมผู้สูงอายุดีเด่น</p> <p>งบประมาณ ๑.เงินรางวัล ๘ ประเภทๆละ ๕,๐๐๐ บาท เป็นเงิน ๔๐,๐๐๐ บาท ๒.ค่าจ้างเหมาทำโลโก้ ๘ ประเภทเป็นเงิน ๘,๐๐๐ บาท ๓.ค่าตอบแทนคณะกรรมการตัดสินการประกวด ๒ ทีม ทีมละ ๓ คน อัตราคนละ ๕๐๐ บาท เป็นเงิน ๓,๐๐๐ บาท</p>		<p>บุคลากรจาก รพ./รพ.สต./ ชมรมผู้สูงอายุ/ ผู้สูงอายุ/ CM/GG และ ภาคีเครือข่าย หน่วยงาน กลุ่ม/ ชมรมองค์กร ภาครัฐภาค ท้องถิ่นและภาค ประชาสังคม</p>	ก.ค.-ส.ค.๖๕				๕๑,๐๐๐		นางวัฒนา จันทร์เปรม
						๑๙๑,๐๐๐	๐	๑๔๐,๐๐๐	๕๑,๐๐๐	๐	

แผนปฏิบัติการและแผนงบประมาณ สำนักงานสาธารณสุขจังหวัดชัยนาท ประจำปีงบประมาณ พ.ศ.๒๕๖๕
 ประเด็นยุทธศาสตร์สาธารณสุขจังหวัดชัยนาท ที่ ๑ (Promotion, Prevention & Consumer Protection Excellence)

ลำดับ	ตัวชี้วัดโครงการ	โครงการ/กิจกรรมหลัก	วัตถุประสงค์	เป้าหมาย/ จำนวน	ระยะเวลา (ตั้งแต่วันที่-ถึงวันที่)	งบประมาณ รวม (บาท)	งบประมาณรายไตรมาส(บาท)				ผู้รับผิดชอบ
							ไตรมาส๑	ไตรมาส๒	ไตรมาส๓	ไตรมาส๔	
							ตค.-ธค.๖๔	มค.-มีค.๖๕	เมย.-มิย.๖๕	กค.-กย.๖๕	
๓	๑.ร้อยละของบุคลากรในองค์กรดัชนีมวลกายBMI อยู่ในเกณฑ์ปกติ ลดลงร้อยละ ๑๐	โครงการสร้างเสริมสุขภาพวัยทำงาน กิจกรรมหลัก ๑. ขับเคลื่อนนโยบายและสร้างกลไกขับเคลื่อน ๒. วิเคราะห์ข้อมูล/สะท้อนคืนข้อมูลกลุ่มเป้าหมาย ๓. การตรวจสุขภาพประจำปี ๔. จัดประเมินตรวจดัชนีมวลกาย (BMI) ๕. ขับเคลื่อนนโยบายข้อตกลงความร่วมมือทุกกลุ่มงานกิจกรรมทางกาย "ขยับกายวันละนิด กายจิตใจแข็งแรง" ๖. ติดตามประเมินผล	๑.เพื่อให้บุคลากรในองค์กรมีความรอบรู้และทักษะการปรับเปลี่ยนพฤติกรรมสุขภาพที่ถูกต้อง ๒.เพื่อให้เกิดการขับเคลื่อนนโยบายแบบมีส่วนร่วมขององค์กร	ประชาชนวัยทำงานหมู่บ้านต้นแบบฯทุกอำเภอ	ต.ค. ๖๔ มี.ค. ๖๕ มี.ค.๖๕ มี.ค.๖๕ ตค.๖๔-กย.๖๕ ก.ย.๖๕						สรารัสมิ์ ภูวเตชะหิรัณย์
		รวม				๐	๐	๐	๐	๐	
๔	๑. จำนวนหน่วยบริการสาธารณสุขได้รับการติดตามควบคุมกำกับ ๑๐๐% ๒. มีรายงานวิเคราะห์ผลการปฏิบัติงานตามตัวชี้วัดตัวชี้วัด กลุ่มวัยรุ่น ๑. อัตราการคลอดมีชีพในหญิงอายุ ๑๕-๑๙ ปี ต่อจำนวนประชากรหญิงอายุ ๑๕-๑๙ ปี ๑,๐๐๐ คนไม่เกิน ๒๕ ๒. ร้อยละความพึงพอใจของวัยรุ่นที่ได้รับการดูแลสุขภาพที่เป็นมิตร ร้อยละ๘๐	โครงการติดตาม ควบคุม กำกับ และประเมินผลการปฏิบัติงานวัยรุ่น	๑.เพื่อเพิ่มประสิทธิภาพและประสิทธิผลงานที่สูงขึ้นอย่างต่อเนื่อง ๒.เพื่อลดความเสี่ยงและเพิ่มขีดความสามารถในการจัดการแก้ไขปัญหาอุปสรรคได้ทันเหตุการณ์								นางวัฒนา จันทร์เปรม

แผนปฏิบัติการและแผนงบประมาณ สำนักงานสาธารณสุขจังหวัดชัยนาท ประจำปีงบประมาณ พ.ศ.๒๕๖๕
 ประเด็นยุทธศาสตร์สาธารณสุขจังหวัดชัยนาท ที่ ๑ (Promotion, Prevention & Consumer Protection Excellence)

ลำดับ	ตัวชี้วัดโครงการ	โครงการ/กิจกรรมหลัก	วัตถุประสงค์	เป้าหมาย/ จำนวน	ระยะเวลา (ตั้งแต่วันที่-ถึงวันที่)	งบประมาณ รวม (บาท)	งบประมาณรายไตรมาส(บาท)				ผู้รับผิดชอบ
							ไตรมาส๑	ไตรมาส๒	ไตรมาส๓	ไตรมาส๔	
							ตค.-ธค.๖๔	มค.-มีค.๖๕	เมย.-มิย.๖๕	กค.-กย.๖๕	
๓. ร้อยละของ โรงพยาบาลผ่านเกณฑ์ มาตรฐานบริการสุขภาพที่ เป็นมิตรสำหรับวัยรุ่นและ เยาวชนฉบับ พ.ศ.๒๕๖๓ ร้อยละ ๓๐ ๔. ร้อยละของวัยรุ่นที่ เข้าถึงบริการด้านอนามัย เจริญพันธุ์ ร้อยละ ๕๐ ๕. ร้อยละการตั้งครุฑฯ ในหญิงอายุน้อยกว่า ๒๐ ปี ไม่เกินร้อยละ ๑๓ ๖.ร้อยละของหญิงอายุ น้อยกว่า ๒๐ ปีหลังคลอด หรือหลังแท้งที่คุมกำเนิด ได้รับการคุมกำเนิดด้วย วิธีกึ่งถาวร ร้อยละ ๘๐ ๗.ร้อยละของวัยรุ่นที่ใช้ ถุงยางอนามัยในการมี เพศสัมพันธ์ทุกครั้ง ร้อย ละ ๑๐๐	กิจกรรมหลัก										
	๑.Plan-- จัดทำฐานข้อมูล วิเคราะห์ข้อมูล		*๒ ครั้ง/ปี/๘๐	ต.ค.-๖๔							
	วางแผนการดำเนินงาน ระบุเป้าหมายให้ชัด		หน่วยบริการ								
	* จำแนกรายตัวชี้วัด		*๒ ครั้ง/ปี/๘๐	ม.ค.-ก.ค.๖๕							
	๒.DO-- ลงเยี่ยมเสริมพลัง กระตุ้น แก่ไข		หน่วยบริการ								
	ปัญหา และวิเคราะห์ผลงานตามตัวชี้วัด		*ตัดยอด								
	* ประเมินมาตรฐานและความพึงพอใจ		ข้อมูลทุกวันที่								
	๓.Check--สอบทาน ค้นหาความเสี่ยง		๒๕ ของเดือน								
	root cause analysis และแนวทางแก้ไข										
	และเปรียบเทียบผลงานกับเป้าหมายราย		๒ ครั้ง/ปี/	ม.ค.-ก.ค.๖๕							
	อำเภอ/จังหวัด/เขต		หน่วยบริการ								
	* รายงานผู้บริหารและสะท้อนคืนข้อมูล										
	ให้หน่วยบริการปรับปรุงแก้ไข										
	๔.Act--ปรับปรุง จัดทำแนวทางแก้ไข										
	ผลงานที่ผ่านและไม่ผ่านเกณฑ์										
เพื่อคืนข้อมูลให้หน่วยงานที่รับผิดชอบ											
*ถอดบทเรียนแนวปฏิบัติที่ดีและจัดทำข้อเสนอ											
เพื่อใช้ประกอบการตัดสินใจเชิงบริหาร											
		รวม				๐	๐	๐	๐	๐	

แผนปฏิบัติการและแผนงบประมาณ สำนักงานสาธารณสุขจังหวัดชัยนาท ประจำปีงบประมาณ พ.ศ.๒๕๖๕
 ประเด็นยุทธศาสตร์สาธารณสุขจังหวัดชัยนาท ที่ ๑ (Promotion, Prevention & Consumer Protection Excellence)

ลำดับ	ตัวชี้วัดโครงการ	โครงการ/กิจกรรมหลัก	วัตถุประสงค์	เป้าหมาย/ จำนวน	ระยะเวลา (ตั้งแต่วันที่-ถึงวันที่)	งบประมาณ รวม (บาท)	งบประมาณรายไตรมาส(บาท)				ผู้รับผิดชอบ
							ไตรมาส๑	ไตรมาส๒	ไตรมาส๓	ไตรมาส๔	
							ตค.-ธค.๖๔	มค.-มีค.๖๕	เมย.-มิย.๖๕	กค.-กย.๖๕	
๕	๑.เด็กอายุ ๖-๑๔ ปีสูง ตีสมส่วนร้อยละ ๖๖ ๒.เด็กอายุ ๖-๑๔ ปี อ้วนและเริ่มอ้วน ไม่ เกินร้อยละ ๑๐ ๓.เด็กอายุ ๖-๑๔ ปี ผอมไม่เกินร้อยละ ๕ ๔.เด็กอายุ ๖-๑๔ ปี เตี้ยไม่เกินร้อยละ ๕ ๕.ความครอบคลุมเด็ก อายุ ๖-๑๔ ปีได้รับยา เม็ดธาตุเหล็กร้อยละ ๒๕	โครงการพัฒนาพฤติกรรมสุขภาพเด็กวัยเรียน (บูรณาการรพบ คอ.๓.และ สสส.)	เพื่อเฝ้าระวังและ แก้ไขภาวะสุขภาพ เพื่อให้นักเรียน ได้รับการตรวจ ประเมินภาวะ โภชนาการ-เพื่อให้ นักเรียนกลุ่มเสี่ยง และผู้ปกครอง ได้รับความรู้การ ปรับพฤติกรรม สุขภาพเพื่อ แลกเปลี่ยนเรียนรู้ การพัฒนา พฤติกรรมสุขภาพ เด็กวัยเรียน							สรารีย์ ภูวเตชะหิรัณย์	
		๑.๑ การจัดบริการอนามัยโรงเรียน (อ.๕ ร.ร.ส่งเสริมสุขภาพ)		นร.ทุกคนทุกสังกัด	ตค.-กย.๖๕-						
		๑.๒ ประเมินคัดกรองภาวะโภชนาการ ภาคเรียนละ ๑ ครั้ง		นร.ทุกคนทุกสังกัด	พย.-ธค.๖๔						
		๑.๓ ประชุมเชิงปฏิบัติการแลกเปลี่ยนเรียนรู้ โครงการพัฒนาพฤติกรรมสุขภาพเด็กวัยเรียน									
		๑. จัดทำฐานข้อมูลเด็กที่มีภาวะเริ่มอ้วน อ้วน เตี้ย ผอม และโลหิตจาง			พค.๖๕						
		๒. ประเมินอาการเสี่ยงจากโรคอ้วน เช่น คอมี ปุ่มดำ (acanthosis nigricans) นอนกรน นอนหลับ กลางวันและประวัติคนในครอบครัวเป็นเบาหวาน			พค-กค.๖๕						
		๓. ติดตามความครอบคลุมนร.ได้รับยาเม็ดเสริม ธาตุเหล็ก (งบ PPA)		ทุกอำเภอ	มีย.,กค.๖๕						
		๔. สรุปประเมินผลโครงการ			กค.๖๕-						
		รวม				๐	๐	๐	๐	๐	

แผนปฏิบัติการและแผนงบประมาณ สำนักงานสาธารณสุขจังหวัดชัยนาท ประจำปีงบประมาณ พ.ศ.๒๕๖๕
 ประเด็นยุทธศาสตร์สาธารณสุขจังหวัดชัยนาท ที่ ๑ (Promotion, Prevention & Consumer Protection Excellence)

ลำดับ	ตัวชี้วัดโครงการ	โครงการ/กิจกรรมหลัก	วัตถุประสงค์	เป้าหมาย/ จำนวน	ระยะเวลา (ตั้งแต่วันที่-ถึงวันที่)	งบประมาณ รวม (บาท)	งบประมาณรายไตรมาส(บาท)				ผู้รับผิดชอบ
							ไตรมาส๑	ไตรมาส๒	ไตรมาส๓	ไตรมาส๔	
							ตค.-ธค.๖๔	มค.-มีค.๖๕	เมย.-มิย.๖๕	กค.-กย.๖๕	
		- ดำเนินการขับเคลื่อนมหัศจรรย์ ๑,๐๐๐ วัน ทุกระดับสถานบริการ									
		๑. เด็กปฐมวัยสูงตีสมส่วน									
		- มีฐานข้อมูลระบบเฝ้าระวังการเจริญเติบโตมี ความครบคลุมถูกต้อง ทันเวลา									
		- คัดกรอง/แก้ไขปัญหาเฝ้าระวังการเจริญเติบโต/มี ระบบการแก้ไขภาวะโภชนาการในเด็ก									
		กลุ่มเติบโตดี (ทุกเดือน)-กลุ่มเสี่ยง (ทุกเดือน)									
		กลุ่มขาด/เกิน (ทุกเดือน)									
		๒.เด็กปฐมวัย ๙ ๑๘ ๓๐ ๔๒ ๖๐ เดือน มีพัฒนาการ สมวัย		สถานบริการ ทุกแห่ง	ตุลาคม ๖๔ - กันยายน ๖๕						
		- วิเคราะห์ผลการดำเนินงาน (HDC) ทุกเดือน									
		- ทบทวนแนวทางแก้ไขปัญหตามบริบทในพื้นที่									
		- ส่งเสริมการใช้คู่มือ DSPM ในครูผู้ดูแลเด็ก/ ผู้ปกครอง									
		- ส่งเสริมกิจกรรม กิน/กอด/เล่น/เล่า/นอน/เฝ้าดูฟัน ในทุกระดับ									
		สถานบริการ/รร./ชุมชน									
		- ให้ความรู้ในโรงเรียนพ่อแม่อย่างมีคุณภาพ									
		- WCC คุณภาพ									
		- สร้างความรอบรู้สุขภาพแม่และเด็กในชุมชน									
		- ขับเคลื่อนบังคับใช้พระราชบัญญัติควบคุมการ ส่งเสริมการตลาดอาหารสำหรับทารกและเด็กเล็กฯ และการส่งเสริมการเลี้ยงลูกด้วยนมแม่									
		- รมรงค์คัดกรองพัฒนาการเด็กปีละ ๑ ครั้ง									
		รวม				๐	๐	๐	๐	๐	

แผนปฏิบัติการและแผนงบประมาณ สำนักงานสาธารณสุขจังหวัดชัยนาท ประจำปีงบประมาณ พ.ศ.๒๕๖๕
 ประเด็นยุทธศาสตร์สาธารณสุขจังหวัดชัยนาท ที่ ๑ (Promotion, Prevention & Consumer Protection Excellence)

ลำดับ	ตัวชี้วัดโครงการ	โครงการ/กิจกรรมหลัก	วัตถุประสงค์	เป้าหมาย/ จำนวน	ระยะเวลา (ตั้งแต่วันที่-ถึงวันที่)	งบประมาณ รวม (บาท)	งบประมาณรายไตรมาส(บาท)				ผู้รับผิดชอบ
							ไตรมาส๑	ไตรมาส๒	ไตรมาส๓	ไตรมาส๔	
							ตค.-ธค.๖๔	มค.-มีค.๖๕	เมย.-มิย.๖๕	กค.-กย.๖๕	
๘	๑.หญิงตั้งครรภ์ ได้รับการบริการ ส่งเสริมสุขภาพและ ป้องกันโรคในช่อง ปาก ๒.หญิงตั้งครรภ์ ได้รับการตรวจและ จัดทำความสะอาดฟัน ๓.เด็ก ๓ ปี ได้รับ การตรวจสุขภาพ ช่องปาก ๔.เด็กอายุ ๓ ปี ปราศจากฟันผุ (caries free) ๕. เด็กอายุ ๐-๒ ปี ได้รับการตรวจ สุขภาพช่องปาก ๖. มีสถานพัฒนาเด็ก เล็กอ่อนหวาน ต้นแบบระดับจังหวัด	ส่งเสริมป้องกันทันตสุขภาพในแม่และเด็ก ปี ๒๕๖๕ ประกวดสถานพัฒนาเด็กเล็กอ่อนหวานต้นแบบใน ระดับจังหวัด ๑. ค่าตอบแทนกรรมการประกวด ๕คนๆละ๕๐๐ บาท เป็นเงิน ๒,๕๐๐ บาท ๒.รางวัลชนะเลิศ รองชนะเลิศ๑และ๒ ๓,๐๐๐,๒,๕๐๐,๒,๐๐๐ บาทและรางวัลชมเชย ๕ รางวัลๆ ละ๑,๐๐๐บาท รวมเป็นเงิน๑๒,๕๐๐ บาท ๓. ค่าอาหารกลางวันและอาหารว่าง จำนวน ๔๐ คนๆ ละ ๑๕๐ บาท เป็นเงิน ๖,๐๐๐ บาท ๔.ค่าไปเกียรติบัตรพร้อมกรอบ จำนวน ๘ ชุดๆละ ๒๐๐ บาท เป็นเงิน ๑,๖๐๐ บาท	๑. เพื่อส่งเสริมให้ หญิงตั้งครรภ์ ได้รับการดูแล สุขภาพช่องปาก และได้รับบริการ ทันตกรรมที่ เหมาะสม ๒. เพื่อให้เด็กเล็ก ได้รับสาร ฟลูออไรด์เพื่อ ป้องกันโรคฟันผุ อย่างเหมาะสม ตามกลุ่มอายุ ๓. เพื่อให้มีสถาน พัฒนาเด็กเล็ก อ่อนหวาน ต้นแบบอำเภอละ ๑ ศูนย์	๑. ไม่น้อยกว่า ร้อยละ ๗๐ ๒. ไม่น้อยกว่า ร้อยละ ๔๐ ๓. ไม่น้อยกว่า ร้อยละ ๕๐ ๔. ไม่น้อยกว่า ร้อยละ ๗๕ ๕. ไม่น้อยกว่า ร้อยละ ๕๕ ๖. ๘ แห่ง (อำเภอละ ๑ แห่ง)	ตค.๖๔-กย.๖๕ ตค.๖๔-กย.๖๕ ตค.๖๔-กย.๖๕ ตค.๖๔-กย.๖๕ มีย.- กค.๖๕	๐	๐	๐	๐	๐	เพียงขวัญ
		รวม				๐	๐	๐	๐	๐	

แผนปฏิบัติการและแผนงบประมาณ สำนักงานสาธารณสุขจังหวัดชัยนาท ประจำปีงบประมาณ พ.ศ.๒๕๖๕
ประเด็นยุทธศาสตร์สาธารณสุขจังหวัดชัยนาท ที่ ๑ (Promotion, Prevention & Consumer Protection Excellence)

ลำดับ	ตัวชี้วัดโครงการ	โครงการ/กิจกรรมหลัก	วัตถุประสงค์	เป้าหมาย/ จำนวน	ระยะเวลา (ตั้งแต่วันที่-ถึงวันที่)	งบประมาณ รวม (บาท)	งบประมาณรายไตรมาส(บาท)				ผู้รับผิดชอบ
							ไตรมาส๑	ไตรมาส๒	ไตรมาส๓	ไตรมาส๔	
							ตค.-ธค.๖๔	มค.-มีค.๖๕	เมย.-มิย.๖๕	กค.-กย.๖๕	
	๒. ร้อยละ ๔๐ กลุ่มเฉพาะ/พิเศษ ได้รับบริการส่งเสริม สุขภาพ และป้องกัน โรคในช่องปากตาม สิทธิประโยชน์	๑.กิจกรรมวิเคราะห์สังเคราะห์ข้อมูลทันตสุขภาพ ปีที่ ผ่านมาในกลุ่มผู้สูงอายุและกลุ่มเปราะบาง และคืน ข้อมูลให้กับ CUP (ธค./- บาท)		๒) ทันต บุคลากรจน ท.สาธารณสุข และผู้เกี่ยวข้อง ๒๐๐ คน	ตค ๖๔.						
		๒.กิจกรรมประชุมชี้แจงแนวทางดำเนินงาน ปี ๒๕๖๕		๓) ชมรมผู้สูงอายุ	ตค ๖๔						
		๓. กิจกรรมประชุมแลกเปลี่ยนเรียนรู้พัฒนารูปแบบ		๑๑๐ ชมรม	๑ มค.-๖๕-						
		การดูแลสุขภาพช่องปากผู้สูงอายุและกลุ่มบอบบาง		๔) สถานบริการ	๓๑ มีค ๖๕						
		ยุคชีวิต 'ปกติวิถีใหม่' 'New Normal'		สุขภาพ ๙๑ แห่ง							
		- ค่าอาหารและอาหารว่างเครื่องดื่ม									
		๙๘ คน*๑๕๐ บ.=๑๔,๗๐๐ บ.									
		- ค่าวิทยากรบรรยาย ๓ คน*๒ ชม.*๖๐๐บ.=									
		๓,๖๐๐บ.									
		- ค่าเดินทาง+ที่พัก วิทยากร=๙,๗๒๐ บ.									
		- ค่าวัสดุ=๑,๕๓๐ บ.									
		- ค่าป้าย ๔๕๐									
		๔.กิจกรรมนิเทศติดตามควบคุมกำกับงาน			มค.-กย.๖๕						
		๕.กิจกรรมรายงานผลการประเมินผล			มค.-กย.๖๕						
		รวม				๓๐,๐๐๐	๐	๓๐,๐๐๐	๐	๐	

แผนปฏิบัติการและแผนงบประมาณ สำนักงานสาธารณสุขจังหวัดชัยนาท ประจำปีงบประมาณ พ.ศ.๒๕๖๕
ประเด็นยุทธศาสตร์สาธารณสุขจังหวัดชัยนาท ที่ ๑ (Promotion, Prevention & Consumer Protection Excellence)

ลำดับ	ตัวชี้วัดโครงการ	โครงการ/กิจกรรมหลัก	วัตถุประสงค์	เป้าหมาย/ จำนวน	ระยะเวลา (ตั้งแต่วันที่-ถึงวันที่)	งบประมาณ รวม (บาท)	งบประมาณรายไตรมาส(บาท)				ผู้รับผิดชอบ
							ไตรมาส๑	ไตรมาส๒	ไตรมาส๓	ไตรมาส๔	
							ตค.-ธค.๖๔	มค.-มีค.๖๕	เมย.-มิย.๖๕	กค.-กย.๖๕	
๑๑	จำนวนสื่อที่จัดทำ (ชิ้น), อัตราผู้มีอายุ ๑๕-๕๙ ปี ได้รับ บริการทางทันตกรรม (คน) (ใช้แบบ ความครอบคลุม)	โครงการปวดฟัน! ปวดใจ ในวัยทำงาน ปี ๒๕๖๕/ จัดทำสื่อความรู้ออนไลน์ หรือผ่านช่องทางอื่นที่เข้าถึง ประชากรวัยทำงานได้ โดยเนื้อหาเกี่ยวกับโรคในช่อง ปาก การดูแลสุขภาพช่องปากด้วยตนเอง การปฏิบัติ ตนเพื่อเข้ารับบริการทันตกรรมวิธีใหม่ภายใต้การ ระบาดของเชื้อไวรัสโคโรนา ๒๐๑๙	เพื่อให้การศึกษา พัฒนาความรู้ ความเข้าใจ ความตระหนัก เกี่ยวกับสุขภาพ ช่องปาก ที่จะ เสริมสร้างการ เปลี่ยนแปลงพฤติ กรรมสุขภาพให้ดีขึ้น แข็งแรงขึ้น ของประชากร	๒ ชิ้น, ๒๕%	ธ.ค.๖๔-ก.ย.๖๕		๗,๕๐๐	๗,๕๐๐	๗,๕๐๐	๗,๕๐๐	วิภู ศรีสุวรรณค์
		รวม				๓๐,๐๐๐	๗,๕๐๐	๗,๕๐๐	๗,๕๐๐	๗,๕๐๐	
๑๒	๑. อัตราการใช้ บริการสุขภาพช่อง ปาก ของประชาชน ในพื้นที่ ไม่น้อยกว่า ร้อยละ ๔๐	โครงการประชุมขับเคลื่อนและพัฒนาระบบงานทันต- สาธารณสุขในเครือข่ายบริการสุขภาพ จังหวัดชัยนาท ปี ๒๕๖๕ ๑. จัดทำคำสั่งคณะกรรมการจัดซื้อวัสดุทันตกรรม ร่วมระดับจังหวัด ปี ๒๕๖๕ ๒. ประชุมชี้แจงการขับเคลื่อนแนวทางการ ดำเนินงานทันตสาธารณสุข ปี ๒๕๖๕ (โดยใช้ช่องทางระบบ Web Ex-Conference) ๓. ประชุมขับเคลื่อนทีมคณะกรรมการพัฒนาระบบ บริการสุขภาพ สาขาสุขภาพช่องปาก ปี ๒๕๖๕ ๔. ติดตาม ควบคุมกำกับการพัฒนาระบบงานทันตสา ธารณสุข(service plan) ของจังหวัดชัยนาท	๑. เพื่อผลักดันให้ เกิดการ ขับเคลื่อน นโยบายงานทันต สาธารณสุขระดับ จังหวัดชัยนาท ๒. เพื่อพัฒนา ระบบบริการ สุขภาพช่องปาก ในเครือข่าย บริการสุขภาพ ระดับอำเภอ ที่ เหมาะสม	ทันตบุคลากร จทนสาธารณสุข ๑๑๖ คนและ คณะกรรมการ SP ๑๓ คน	พ.ย. ๖๔ - ก.ย. ๖๕		๗,๕๐๐	๗,๕๐๐	๗,๕๐๐	๗,๕๐๐	๑.นายประเสริฐ สิทธิผลวนิชกุล ๒.นางเพ็ญพัฒน์ ชำเกตุ
		รวม				๐	๐	๐	๐	๐	

แผนปฏิบัติการและแผนงบประมาณ สำนักงานสาธารณสุขจังหวัดชัยนาท ประจำปีงบประมาณ พ.ศ.๒๕๖๕
ประเด็นยุทธศาสตร์สาธารณสุขจังหวัดชัยนาท ที่ ๑ (Promotion, Prevention & Consumer Protection Excellence)

ลำดับ	ตัวชี้วัดโครงการ	โครงการ/กิจกรรมหลัก	วัตถุประสงค์	เป้าหมาย/ จำนวน	ระยะเวลา (ตั้งแต่วันที่-ถึงวันที่)	งบประมาณ รวม (บาท)	งบประมาณรายไตรมาส(บาท)				ผู้รับผิดชอบ	
							ไตรมาส๑	ไตรมาส๒	ไตรมาส๓	ไตรมาส๔		
							ตค.-ธค.๖๔	มค.-มีค.๖๕	เมย.-มิย.๖๕	กค.-กย.๖๕		
๑๓	๑. ผู้ต้องขังในเรือนจำได้รับการตรวจสุขภาพช่องปากไม่น้อยกว่าร้อยละ ๘๐ ๒. ผู้ต้องขังในเรือนจำได้รับบริการทันตกรรมอย่างน้อย ๑ ครั้ง/ปี ไม่น้อยกว่าร้อยละ ๓๐	โครงการพัฒนาระบบดูแลสุขภาพช่องปากในกลุ่มผู้ต้องขัง ปี ๒๕๖๕ ภายใต้โครงการพระราชดำริ "ราชทัณฑ์ปันสุข ทำความ ดี เพื่อชาติ ศาสน์ กษัตริย์" กิจกรรม ๑. จัดทำแผนการให้บริการทันตกรรมในเรือนจำพัฒนาแนวทางจัดบริการ teledent ในเรือนจำ ๒. ให้บริการตรวจสุขภาพช่องปากผู้ต้องขังในเรือนจำ ๓. ให้บริการทันตกรรม ถอนฟัน อุดฟัน ขูดหินปูน สักตาค่าหละ ๒ วัน ได้แก่ วันพุธและวันพฤหัสบดี โดยทันตบุคลากร ๔. รณรงค์การจัดกิจกรรมสร้างเสริมสุขภาพช่องปากในเรือนจำ ทำความดี ถวายเป็นพระราชกุศลเนื่องในวันเฉลิมพระชนมพรรษาพระบาทสมเด็จพระเจ้าอยู่หัวรัชกาลที่ ๑๐ ตลอดเดือน กรกฎาคม ๒๕๖๕ ๕. รวบรวม สรุปผลการดำเนินงานโครงการ	๑. เพื่อพัฒนาระบบบริการสุขภาพช่องปากให้เหมาะสมตามบริบทของเรือนจำ ๒. เพื่อให้ผู้ต้องขังสามารถเข้าถึงบริการพื้นฐานตามความจำเป็นในด้านสิทธิประโยชน์ทางทันตกรรมเพิ่มขึ้น ๓. เพื่อส่งเสริมและพัฒนาให้ผู้ต้องขังมีความรู้ มีพฤติกรรมดูแลสุขภาพช่องปากด้วยตนเองที่เหมาะสม ๔. เพื่อลดปัญหาสุขภาพช่องปากของผู้ต้องขังในเรือนจำ	ผู้ต้องขังในเรือนจำจังหวัดชัยนาท	พ.ย. ๖๔ - ก.ย. ๖๕		๐	๐	๐	๐	๐	๑.นายประเสริฐ สิทธิพลวนิชกุล ๒.นางสาวสิริธร พานเทียน ๓.ทันตบุคลากร รพ.ชัยนาท นเรนทร
		รวม				๐	๐	๐	๐	๐		

แผนปฏิบัติการและแผนงบประมาณ สำนักงานสาธารณสุขจังหวัดชัยนาท ประจำปีงบประมาณ พ.ศ.๒๕๖๕
 ประเด็นยุทธศาสตร์สาธารณสุขจังหวัดชัยนาท ที่ ๑ (Promotion, Prevention & Consumer Protection Excellence)

ลำดับ	ตัวชี้วัดโครงการ	โครงการ/กิจกรรมหลัก	วัตถุประสงค์	เป้าหมาย/ จำนวน	ระยะเวลา (ตั้งแต่วันที่-ถึงวันที่)	งบประมาณ รวม (บาท)	งบประมาณรายไตรมาส(บาท)				ผู้รับผิดชอบ
							ไตรมาส๑	ไตรมาส๒	ไตรมาส๓	ไตรมาส๔	
							ตค.-ธค.๖๔	มค.-มีค.๖๕	เมย.-มิย.๖๕	กค.-กย.๖๕	
๑๔		โครงการระบาดวิทยา									น.ส.จิรารัตน์ ม่วงพุ่ม
	การพัฒนากระบวนการ รายงาน ๕๐๖ และ ระบบเฝ้าระวังโรค ทางระบาดวิทยา	นิเทศติดตามการใช้โปรแกรมรายงาน ๕๐๖ และ พัฒนากระบวนการรายงานและการเฝ้าระวังโรคทาง ระบาดวิทยา ปี ๒๕๖๕	เพื่อใช้ข้อมูลใน การเฝ้าระวังโรค ในพื้นที่และแก้ไขปัญหา	ผู้รับผิดชอบงาน ระดับ /อำเภอ/ รพ./ ใช้ โปรแกรม ไม่ต่ำ กว่าร้อยละ ๙๐	ม.ค. - ธ.ค.๖๕						
	สถานบริการ สาธารณสุขทุกแห่ง ส่งรายงานโรคใน โปรแกรมรายงาน ๕๐๖ถูกต้อง ครบถ้วน และ ทันเวลา	รวบรวมข้อมูล ตรวจสอบและวิเคราะห์สถานการณ์ โรคเพื่อประสานหน่วยงานที่เกี่ยวข้องในการแก้ไข ปัญหา	เพื่อใช้ข้อมูลใน การวิเคราะห์ สถานการณ์ ภาพรวมในพื้นที่ และประสาน หน่วยงานที่ เกี่ยวข้องในการ แก้ไขปัญหาตาม ระบบมาตรฐานงาน ระบาดวิทยา	ผู้รับผิดชอบงาน ระบาดวิทยา ทุกระดับ/ รายงานได้ร้อย ละ ๙๐ ของ สถานบริการ สาธารณสุข	ม.ค.- ธ.ค.๖๕						
	เครือข่ายระบาด วิทยาระดับอำเภอ ผ่านเกณฑ์การ ประเมินมาตรฐาน งานระบาดวิทยา	การนิเทศ ติดตามการดำเนินงานเฝ้าระวังทางระบาด วิทยา และการใช้โปรแกรมวิเคราะห์ข้อมูลทางระบาด วิทยา ในสถานบริการ	เพื่อทบทวน และ พัฒนาการใช้ ระบบรายงานการ เฝ้าระวังโรคทาง ระบาดวิทยา โรคติดต่อ (โปรแกรม ๕๐๖) และการ วิเคราะห์ข้อมูล ทางระบาดวิทยา	ผู้รับผิดชอบงาน ระดับ อำเภอ/ ผ่านเกณฑ์ไม่ต่ำ กว่าร้อยละ๙๐	พ.ค.-ส.ค.๖๕						

แผนปฏิบัติการและแผนงบประมาณ สำนักงานสาธารณสุขจังหวัดชัยนาท ประจำปีงบประมาณ พ.ศ.๒๕๖๕
ประเด็นยุทธศาสตร์สาธารณสุขจังหวัดชัยนาท ที่ ๑ (Promotion, Prevention & Consumer Protection Excellence)

ลำดับ	ตัวชี้วัดโครงการ	โครงการ/กิจกรรมหลัก	วัตถุประสงค์	เป้าหมาย/ จำนวน	ระยะเวลา (ตั้งแต่วันที่-ถึงวันที่)	งบประมาณ รวม (บาท)	งบประมาณรายไตรมาส(บาท)				ผู้รับผิดชอบ
							ไตรมาส๑	ไตรมาส๒	ไตรมาส๓	ไตรมาส๔	
							ตค.-ธค.๖๔	มค.-มีค.๖๕	เมย.-มิย.๖๕	กค.-กย.๖๕	
	การจัดตั้งระบบเฝ้าระวังโรคและภัยสุขภาพ ด้วยระบบ ๕ กลุ่มโรค ๕ มิติ	การวิเคราะห์ปัจจัยเสี่ยงในการเกิดโรคด้วยระบบ ๕ กลุ่มโรค ๕ มิติ ระบบ (เฝ้าระวังโรคติดต่อ ระบบเฝ้าระวังโรคเอดส์ วัณโรค และโรคติดต่อทางเพศสัมพันธ์ ระบบเฝ้าระวังโรคไม่ติดต่อ ระบบเฝ้าระวังการบาดเจ็บ และระบบเฝ้าระวังโรคจากการประกอบอาชีพ) - นิเทศ ติดตาม การวิเคราะห์ข้อมูลโรคที่เป็นปัญหาในระดับพื้นที่ ด้วย ระบบ ๕ กลุ่มโรค ๕ มิติ	เพื่อใช้วิเคราะห์ปัจจัยเสี่ยงในการเกิดโรคด้วยระบบ ๕ กลุ่มโรค ๕ มิติ เพื่อใช้ในการแก้ปัญหาในระดับพื้นที่	*ผู้รับผิดชอบงานระดับอำเภอ/เข้าร่วมประชุมไม่ต่ำกว่าร้อยละ ๘๕ *ผู้รับผิดชอบงานระดับอำเภอ/รพ./จัดทำข้อมูลการวิเคราะห์ปัญหาโรคในพื้นที่ ด้วยระบบ ๕ กลุ่มโรค ๕ มิติ (CUP ละ ๑ เรื่อง)	พ.ค.-ส.ค.๖๕						
	การจัดตั้งทีมยุวระบาดวิทยาระดับอำเภอ	การจัดตั้งทีมยุวระบาดวิทยา ตามโครงการยุวระบาดประจำโรงเรียน อำเภอละ ๒ แห่ง -รร.มัธยมศึกษาตอนปลาย ๑ แห่ง -รร.ประถมศึกษา(ร.ด้อยโอกาส) ๑ แห่ง	เพื่อเป็นแกนนำในการเฝ้าระวังป้องกันโรคและภัยสุขภาพ	ผู้รับผิดชอบงานระบาดวิทยา ระดับ รพ./สสอ. ผู้รับผิดชอบงานอนามัยโรงเรียน ระดับ รพ./สสอ. จัดตั้งทีมระบาดวิทยาประจำโรงเรียน	ม.ค - ธ.ค.๖๕						

แผนปฏิบัติการและแผนงบประมาณ สำนักงานสาธารณสุขจังหวัดชัยนาท ประจำปีงบประมาณ พ.ศ.๒๕๖๕
 ประเด็นยุทธศาสตร์สาธารณสุขจังหวัดชัยนาท ที่ ๑ (Promotion, Prevention & Consumer Protection Excellence)

ลำดับ	ตัวชี้วัดโครงการ	โครงการ/กิจกรรมหลัก	วัตถุประสงค์	เป้าหมาย/ จำนวน	ระยะเวลา (ตั้งแต่วันที่-ถึงวันที่)	งบประมาณ รวม (บาท)	งบประมาณรายไตรมาส(บาท)				ผู้รับผิดชอบ
							ไตรมาส๑	ไตรมาส๒	ไตรมาส๓	ไตรมาส๔	
							ตค.-ธค.๖๔	มค.-มีค.๖๕	เมย.-มิย.๖๕	กค.-กย.๖๕	
	การรายงานการส่งตรวจโรคCovid-๑๙ในระบบCo-labของกรมควบคุมโรค	การรายงานข้อมูลในการส่งตรวจ แยกประเภทในการส่งตรวจ ความทันเวลา ความถูกต้องครบถ้วน ของข้อมูล เพื่อใช้ในการวิเคราะห์ข้อมูลของแต่ละพื้นที่	เพื่อใช้ข้อมูลในการวิเคราะห์ความเสี่ยงในการเกิดโรคระบาด เป็นกลุ่มก้อนของโรค covid-๑๙ และเพื่อการจัดหาทรัพยากรในการป้องกันควบคุมโรค	ผู้รับผิดชอบงานระบาดวิทยา/เจ้าหน้าที่แลป/ระดับรพ. รายงานร้อยละ ๑๐๐	ม.ค.-ธ.ค.๖๕						
		รวม				๐	๐	๐	๐	๐	
๑๕		โครงการป้องกันโรคเอดส์/โรคติดต่อทางเพศสัมพันธ์									
	๑. การติดตามประเมินการดำเนินงานด้านเอดส์และโรคติดต่อทางเพศสัมพันธ์ในหน่วย	๑. สำรองสถานบริการและผู้ให้บริการทางเพศ รณรงค์ประชาสัมพันธ์การป้องกันโรคเอดส์/โรคติดต่อทางเพศสัมพันธ์/การเข้าถึงระบบบริการดูแลรักษา/ การเข้าถึงบริการถุงยางอนามัย (งบประมาณ สคร.๓ นว.)	๑.เพื่อพัฒนาระบบบริการดูแลรักษา HIV/AIDS/STIs	สถานบริการและผู้ให้บริการทางเพศในพื้นที่ ๘ อำเภอ	ม.ค.๖๕						สสจ./รพ./สสอ.
	๒. การสำรวจข้อมูล/การเฝ้าระวังพฤติกรรมฯ HIV/AIDS/STIs ร้อยละ ๑๐๐ ๓. เครือข่ายผู้ติดเชื้อ เอชไอวี/เอดส์ (แกนนำแถว ๒)	๒. พัฒนาศักยภาพแกนนำเครือข่ายผู้ติดเชื้อ เอชไอวี/เอดส์ (แกนนำแถว ๒)	๒.เพื่อพัฒนาเครือข่ายการดำเนินงาน HIV/AIDS/STIs และการเข้าถึงประชากรกลุ่มเป้าหมาย	แกนนำเครือข่ายผู้ติดเชื้อ เอชไอวี/เอดส์ ใน รพ.ทุกแห่ง	ก.พ.๖๕						นางเนตรีนภา พรธิตานนท์ คณะกรรมการเครือข่าย NGO
	เครือข่ายผู้ติดเชื้อ เอชไอวี/เอดส์ ได้รับการพัฒนาศักยภาพ	๓. การจัดการบริการเชิงรุกในกลุ่มประชากรเป้าหมาย (MSM/FSW/ผู้ต้องขัง) บริการตรวจเลือดด้วยความสมัครใจ		กลุ่มประชากรเป้าหมาย (MSM/FSW/ผู้ต้องขัง) ในพื้นที่ ๘ อำเภอ	ม.ค.-ก.ย.๖๕						รพ./เรือนจำจังหวัดชัยนาท

แผนปฏิบัติการและแผนงบประมาณ สำนักงานสาธารณสุขจังหวัดชัยนาท ประจำปีงบประมาณ พ.ศ.๒๕๖๕
ประเด็นยุทธศาสตร์สาธารณสุขจังหวัดชัยนาท ที่ ๑ (Promotion, Prevention & Consumer Protection Excellence)

ลำดับ	ตัวชี้วัดโครงการ	โครงการ/กิจกรรมหลัก	วัตถุประสงค์	เป้าหมาย/ จำนวน	ระยะเวลา (ตั้งแต่วันที่-ถึงวันที่)	งบประมาณ รวม (บาท)	งบประมาณรายไตรมาส(บาท)				ผู้รับผิดชอบ
							ไตรมาส๑	ไตรมาส๒	ไตรมาส๓	ไตรมาส๔	
							ตค.-ธค.๖๔	มค.-มีค.๖๕	เมย.-มิย.๖๕	กค.-กย.๖๕	
	ร้อยละ ๑๐๐ ๔.การดำเนินงานเชิงรุกเข้าถึงประชากรกลุ่มเป้าหมาย (MSM/FSW) ร้อยละ ๑๐๐	๔. สำรวจและวิเคราะห์ข้อมูลเฝ้าระวังพฤติกรรมที่สัมพันธ์กับการติดเชื้อ HIV/AIDS และความชุกการติดเชื้อ HIV/AIDS/STIs ในกลุ่มนักเรียน หญิงตั้งครรภ์ และกลุ่มบริจาคโลหิต		โรงเรียนมัธยมศึกษา ๑๕ แห่ง รพ.ทุกแห่ง	มิ.ย.-ก.ค.๖๕						นางเนตรนภา พริฐิตานนท์ นางสาวจิรารัตน์ ม่วงพุ่ม รพ.ทุกแห่ง
		๕. การประเมินมาตรฐานการดำเนินงานโรคติดต่อทางเพศสัมพันธ์ในโรงพยาบาล		รพ.ทุกแห่ง	ม.ค./เม.ย./ ก.ค.๖๕						สคร.๓ นว./สจจ.
		๖. การติดตามการบริหารจัดการถุงยางอนามัยในโรงพยาบาลและเครือข่าย รพ.สต.ในพื้นที่		รพ.ทุกแห่ง สสอ.ทุกแห่ง/ ศูนย์ประเมิน รพ. สต.	ม.ค./เม.ย./ ก.ค.๖๕						นางเนตรนภา พริฐิตานนท์
		๗. การประเมินระบบเฝ้าระวังซิฟิลิสตั้งแต่กำเนิด (congenital syphilis) ในโรงพยาบาล		รพ.ทุกแห่ง	ม.ค./เม.ย./ ก.ค.๖๕						นางเนตรนภา พริฐิตานนท์ นางสาวจิรารัตน์ ม่วงพุ่ม
		๘. การติดตามประเมินการพัฒนา/ปรับปรุงระบบข้อมูลด้านเอดส์ (HIV info HUB/DQI) ในการพัฒนาระบบบริการด้านเอดส์ต่อเนื่องจากปี ๒๕๖๔ ในโรงพยาบาล		รพ.ทุกแห่ง	ม.ค.-ก.ย.๖๕						นางเนตรนภา พริฐิตานนท์
		รวม				๐	๐	๐	๐	๐	

แผนปฏิบัติการและแผนงบประมาณ สำนักงานสาธารณสุขจังหวัดชัยนาท ประจำปีงบประมาณ พ.ศ.๒๕๖๕
 ประเด็นยุทธศาสตร์สาธารณสุขจังหวัดชัยนาท ที่ ๑ (Promotion, Prevention & Consumer Protection Excellence)

ลำดับ	ตัวชี้วัดโครงการ	โครงการ/กิจกรรมหลัก	วัตถุประสงค์	เป้าหมาย/ จำนวน	ระยะเวลา (ตั้งแต่วันที่-ถึงวันที่)	งบประมาณ รวม (บาท)	งบประมาณรายไตรมาส(บาท)				ผู้รับผิดชอบ
							ไตรมาส๑	ไตรมาส๒	ไตรมาส๓	ไตรมาส๔	
							ตค.-ธค.๖๔	มค.-มีค.๖๕	เมย.-มิย.๖๕	กค.-กย.๖๕	
๑๖	๑. อัตราความครอบคลุมการขึ้นทะเบียนของผู้ป่วยวัณโรครายใหม่และกลับเป็นซ้ำ ไม่น้อยกว่าร้อยละ ๘๘ ๒. อัตราความสำเร็จการรักษาผู้ป่วยวัณโรคปอดรายใหม่ ไม่น้อยกว่าร้อยละ ๘๘	โครงการป้องกันควบคุมโรควัณโรค									นางเนตรนภา พรวิฑูตานนท์
		๑. การประชุม DOTS Meeting ขี้แจงแนวทางการดำเนินงานวัณโรคปี ๒๕๖๕ ผ่านระบบ Zoom application	๑. เพื่อค้นหาคัดกรองวัณโรคในประชากรกลุ่มเสี่ยง ๒. เพื่อพัฒนาระบบการดูแลรักษาวัณโรค	ผู้รับผิดชอบงานวัณโรค ใน รพ./รพ.เอกชน/สสอ./เรือนจำจังหวัดชัยนาท	พ.ย.๖๔						
		๒. การคัดกรองค้นหาวัณโรคในประชากรกลุ่มเสี่ยงตามบริบทของพื้นที่ (งบประมาณ CUP)		ประชากรกลุ่มเสี่ยงในพื้นที่ ๘ อำเภอ	ต.ค.๖๔-ก.ย.๖๕						รพ./สสอ./รพ.สต.
		๓. การค้นหาและรักษาผู้ติดเชื้อวัณโรคระยะแฝง (งบประมาณกองทุนโลก)		ผู้สัมผัสผู้ป่วยวัณโรคเสมหะพบเชื้อ	ต.ค.๖๔-ก.ย.๖๕						รพ./สสอ./รพ.สต.

แผนปฏิบัติการและแผนงบประมาณ สำนักงานสาธารณสุขจังหวัดชัยนาท ประจำปีงบประมาณ พ.ศ.๒๕๖๕
 ประเด็นยุทธศาสตร์สาธารณสุขจังหวัดชัยนาท ที่ ๑ (Promotion, Prevention & Consumer Protection Excellence)

ลำดับ	ตัวชี้วัดโครงการ	โครงการ/กิจกรรมหลัก	วัตถุประสงค์	เป้าหมาย/ จำนวน	ระยะเวลา (ตั้งแต่วันที่-ถึงวันที่)	งบประมาณ รวม (บาท)	งบประมาณรายไตรมาส(บาท)				ผู้รับผิดชอบ
							ไตรมาส๑	ไตรมาส๒	ไตรมาส๓	ไตรมาส๔	
							ตค.-ธค.๖๔	มค.-มีค.๖๕	เมย.-มิย.๖๕	กค.-กย.๖๕	
		๔. การประชุมแนวทางการเฝ้าระวัง ความเสี่ยงต่อการเสียชีวิตในผู้ป่วยวัณโรค(Model ลดการเสียชีวิต จ. พิจิตร) ผ่านระบบ Zoom application		๑. ผู้รับผิดชอบงานวัณโรคใน รพ.รับ/รพ.เอกชน และ สสอ.๒. แพทย์ผู้รับผิดชอบงานดูแลรักษาผู้ป่วยวัณโรค	พ.ย.๖๔						พญ.ชมพูนุช ขวัญโพธิ์นางศรีัญญา วิมลจิตรานนท์นางเนตรีนภา พรธิตานนท์
		๕. ติดตามการเฝ้าระวังวัณโรคดื้อยาและการดำเนินงานผสมผสานวัณโรคและโรคเอดส์		ผู้ป่วยวัณโรคทุกราย	ต.ค.๖๔-ก.ย.๖๕						นางเนตรีนภา พรธิตานนท์
		๖. การติดตามและสอบสวนวัณโรคดื้อยา (MDR-TB/XDR-TB)		ผู้ป่วยวัณโรคดื้อยาทุกราย	ต.ค.๖๔-ก.ย.๖๕						สสจ./รพ./สสอ./รพ.สต. เรือนจำจังหวัดชัยนาท
		๗. การประเมินคุณภาพเรือนจำจังหวัดชัยนาท ด้านการดูแลรักษาวัณโรค		เรือนจำจังหวัดชัยนาท	พ.ค.๖๕						สคร.๓ นว./สสจ./รพ.ชัยนาทนเรนทร/ เรือนจำจังหวัดชัยนาท
		๘. การประเมินคุณภาพโรงพยาบาล ด้านการดูแลรักษาวัณโรค		รพ.ทุกแห่ง	มิ.ย.-ก.ค.๖๕						สคร.๓ นว./สสจ./รพ./สสอ.
		๙. การติดตามกำกับการทำงาน วัณโรคทุกระดับ และติดตามเยี่ยมผู้ป่วยวัณโรคที่มีปัญหาจากการรักษา		๑. รพ./รพ.สต. ๒. ผู้ป่วยวัณโรคที่มีปัญหาจากการรักษา	ต.ค.๖๔-ก.ย.๖๕						สสจ./รพ./สสอ./รพ.สต.
		๑๐. การดูแลช่วยเหลือผู้ป่วยวัณโรคที่มีปัญหาด้านความเป็นอยู่ และการประกอบอาชีพในช่วงที่รักษาอาการป่วย (งบประมาณพมจ.ชัยนาทสคร.๓ นว.)		ผู้ป่วยวัณโรคที่มีปัญหาด้านความเป็นอยู่และการประกอบอาชีพ	ต.ค.๖๔-ก.ย.๖๕						สสจ./รพ./สสอ./รพ.สต./พมจ./สคร.๓ นว.
		รวม				๐	๐	๐	๐	๐	

แผนปฏิบัติการและแผนงบประมาณ สำนักงานสาธารณสุขจังหวัดชัยนาท ประจำปีงบประมาณ พ.ศ.๒๕๖๕
ประเด็นยุทธศาสตร์สาธารณสุขจังหวัดชัยนาท ที่ ๑ (Promotion, Prevention & Consumer Protection Excellence)

ลำดับ	ตัวชี้วัดโครงการ	โครงการ/กิจกรรมหลัก	วัตถุประสงค์	เป้าหมาย/ จำนวน	ระยะเวลา (ตั้งแต่วันที่-ถึงวันที่)	งบประมาณ รวม (บาท)	งบประมาณรายไตรมาส(บาท)				ผู้รับผิดชอบ	
							ไตรมาส๑	ไตรมาส๒	ไตรมาส๓	ไตรมาส๔		
							ตค.-ธค.๖๔	มค.-มีค.๖๕	เมย.-มิย.๖๕	กค.-กย.๖๕		
๑๗	ร้อยละ๑๐๐ของ อำเภอ มีการ กำหนดพื้นที่เสี่ยง	โครงการการป้องกันควบคุมโรคไข้เลือดออก										
		๑.๑ ประชุมชี้แจงแผนการดำเนินงานโรคที่เกิดจาก ยุงลาย ปี ๒๕๖๕	เพื่อพัฒนาระบบ การเฝ้าระวังโรค	๘ อำเภอ	ต.ค. - ธ.ค. ๖๔							นายมนัส ครุธาโรจน์
	ร้อยละ ๑๐๐ ของ อำเภอมีรายงานการ ประเมินค่าดัชนี ลูกน้ำยุงลาย (HI/CI) ในชุมชน โรงเรียน โรงพยาบาล ศาสน สถาน สถานที่ ราชการ และสถาน ประกอบการ	๑.๒ การเผยแพร่การพยากรณ์โรคการประชาสัมพันธ์ ความรู้เรื่องโรคไข้เลือดออกและการประเมินพื้นที่ เสี่ยง และติดตามและวิเคราะห์สถานการณ์ตรวจจับ การระบาดตามนิยามการเฝ้าระวังของโรค	ให้มีฐานข้อมูลเพื่อ เฝ้าระวังโรคและ ตรวจจับสถาน การณ์โรคและใช้ ข้อมูลเพื่อการ ประเมินพื้นที่เสี่ยง		เม.ย. -มิ.ย ๖๕							
	อัตราป่วยลดลงร้อย ละ ๒๐ จากค่ามัธย ฐาน ๕ ปี และตำบล ในอำเภอที่สามารถ ควบคุมโรค ไข้เลือดออกได้โดยไม เกิน second generation	พื้นที่ประเมินค่าดัชนีลูกน้ำยุงลาย (HI/CI) ในพื้นที่ ชุมชน โรงเรียน โรงพยาบาล ศาสนสถาน สถานที่ ราชการ และสถานประกอบการ			ต.ค ๖๒- ก.ย.๖๕							

แผนปฏิบัติการและแผนงบประมาณ สำนักงานสาธารณสุขจังหวัดชัยนาท ประจำปีงบประมาณ พ.ศ.๒๕๖๕
 ประเด็นยุทธศาสตร์สาธารณสุขจังหวัดชัยนาท ที่ ๑ (Promotion, Prevention & Consumer Protection Excellence)

ลำดับ	ตัวชี้วัดโครงการ	โครงการ/กิจกรรมหลัก	วัตถุประสงค์	เป้าหมาย/ จำนวน	ระยะเวลา (ตั้งแต่วันที่-ถึงวันที่)	งบประมาณ รวม (บาท)	งบประมาณรายไตรมาส(บาท)				ผู้รับผิดชอบ
							ไตรมาส๑	ไตรมาส๒	ไตรมาส๓	ไตรมาส๔	
							ตค.-ธค.๖๔	มค.-มีค.๖๕	เมย.-มิย.๖๕	กค.-กย.๖๕	
		๔. การสอบสวนโรคในผู้ป่วยรายแรก (Index Case) และ ควบคุมโรคดังกล่าวอย่างรวดเร็ว ตามมาตรการ ๓-๓-๑	เพื่อให้สามารถควบคุมการระบาดของโรคลดอัตราการป่วยและไม่เกิน second generation		ต.ค.๖๓ - ก.ย. ๖๕						
		รวม				๐	๐	๐	๐	๐	
๑๘		โครงการป้องกันควบคุมโรคเรื้อน				๐					นายมนัส คุรุชาโรจน์
	๑.ร้อยละ ๑๐๐ ผู้ป่วยโรคเรื้อนที่ได้รับเงินสงเคราะห์ ได้รับการตรวจร่างกายประจำปีและรายงานสถานะทุกเดือน	เร่งรัดค้นหาผู้ป่วยโรคเรื้อนรายใหม่และฟื้นฟูสภาพผู้ได้รับผลกระทบจากโรคเรื้อน ๑.๑ แจกแนวทางการดำเนินงานเรื่องโรคเรื้อน/ทะเบียนผู้ป่วยโรคเรื้อนแยกรายอำเภอ/RDA tool kit ๑.๒ สัมมนาเชิงปฏิบัติการอาสาสมัครสาธารณสุขจังหวัดชัยนาท ปี ๒๕๖๕	๑.เพื่อสนับสนุนการค้นหาผู้ป่วยโรคเรื้อนรายใหม่ในพื้นที่ที่มีข้อบ่งชี้ทางระบาดวิทยาโรคเรื้อน	๘ อำเภอ	ต.ค. - ธ.ค. ๖๔						
	๒.ร้อยละ๘๐ของอำเภอทั้งหมด มีการลงพื้นที่ค้นหาผู้ป่วยโรคเรื้อนรายใหม่และผู้สัมผัสร่วมบ้าน	๒.ลงพื้นที่ตรวจสอบข้อมูลและตรวจร่างกายผู้ป่วยรายเก่า รายใหม่ ผู้สัมผัสร่วมบ้าน	๒.เพื่อพัฒนาคุณภาพชีวิตผู้ได้รับผลกระทบจากโรคเรื้อน		ม.ค. - ส.ค. ๖๕						
		๓.ประชุมสรุปการตรวจสอบข้อมูล แบบ RDA tool kit/คืนข้อมูล/วางแผนฟื้นฟู			ส.ค.- ก.ย.๖๕						
		๔.ประชุมวางแผนและสรุปผลการดำเนินงานโรคติดต่อระหว่างคนสู่สัตว์ /คืนข้อมูล/ วางแผน การดำเนินงานปีงบประมาณ ๒๕๖๕			ส.ค.- ก.ย.๖๕						
		รวม				๐	๐	๐	๐	๐	

แผนปฏิบัติการและแผนงบประมาณ สำนักงานสาธารณสุขจังหวัดชัยนาท ประจำปีงบประมาณ พ.ศ.๒๕๖๕
ประเด็นยุทธศาสตร์สาธารณสุขจังหวัดชัยนาท ที่ ๑ (Promotion, Prevention & Consumer Protection Excellence)

ลำดับ	ตัวชี้วัดโครงการ	โครงการ/กิจกรรมหลัก	วัตถุประสงค์	เป้าหมาย/ จำนวน	ระยะเวลา (ตั้งแต่วันที่-ถึงวันที่)	งบประมาณ รวม (บาท)	งบประมาณรายไตรมาส(บาท)				ผู้รับผิดชอบ
							ไตรมาส๑	ไตรมาส๒	ไตรมาส๓	ไตรมาส๔	
							ตค.-ธค.๖๔	มค.-มีค.๖๕	เมย.-มิย.๖๕	กค.-กย.๖๕	
๑๙		โครงการป้องกันควบคุมโรคพิษสุนัขบ้า									
	๑.ร้อยละ ๘๐ ของ หน่วยงาน	โครงการป้องกันควบคุมโรคพิษสุนัขบ้า ปี ๒๕๖๕ ๑.๑ประเมินความพร้อมด้านการป้องกันควบคุม	๑.เพื่อเพิ่ม ศักยภาพบุคลากร	๘ อำเภอ	ต.ค. - ธ.ค. ๖๔						นายมนัส ครูธาโรจน์
		๑.๒ การเผยแพร่การพยากรณ์โรคการประชาสัมพันธ์ ความรู้เรื่องโรคพิษสุนัขบ้าและการประเมินพื้นที่เสี่ยง และติดตามและวิเคราะห์สถานการณ์ตรวจจัดการ ระบาดตามนियามการเฝ้าระวังของโรค	สาธารณสุข สามารถ ดำเนินงานเฝ้า ระวังป้องกัน	๘ อำเภอ	เม.ย. -มิ.ย ๖๕						
	๒.ร้อยละ ๑๐๐ ของ โรงพยาบาลมีการใช้ ระบบฐานข้อมูลผู้ สัมผัสโรคพิษสุนัขบ้า (ร.๓๖)	๒.การรายงานการการใช้ระบบฐานข้อมูล ผู้สัมผัส โรคพิษสุนัขบ้า (ร.๓๖) ออนไลน์	๒. เพื่อพัฒนา กลความร่วมมือ ในการเฝ้าระวัง ป้องกันควบคุม โรคติดต่อระหว่าง สัตว์สู่คน		ต.ค.๖๒-ก.ย.๖๕						
		๕.ประชุมวางแผนและสรุปผลการดำเนินงาน โรคติดต่อระหว่างคนสู่สัตว์ /คินข้อมูล ปี๒๕๖๕/ เตรียมความพร้อมวางแผน การดำเนินงาน ปีงบประมาณ ๒๕๖๕			ส.ค.- ก.ย.๖๕						
		รวม				๐	๐	๐	๐	๐	
๒๐	ร้อยละ ๑๐๐ของ อำเภอ มีการ กำหนดพื้นที่เสี่ยง	โครงการป้องกันควบคุมโรคใช้หูดับ									นายมนัส ครูธาโรจน์
		๑.๑ ประชุมชี้แจงแผนการดำเนินงานโรคใช้หูดับ ปี ๒๕๖๕	เพื่อพัฒนาระบบ การเฝ้าระวังโรค	๘ อำเภอ	ต.ค. - ธ.ค. ๖๔						
	ร้อยละ ๑๐๐ของอำเภอ ไม่พบผู้ป่วยเสียชีวิตจาก โรคใช้หูดับ	๑.๒ การเผยแพร่การพยากรณ์โรคการประชาสัมพันธ์ ความรู้เรื่องโรคใช้หูดับและการประเมินพื้นที่เสี่ยง และติดตามและวิเคราะห์สถานการณ์ตรวจจัดการ ระบาดตามนियามการเฝ้าระวังของโรค	ให้มีฐานข้อมูลเพื่อ เฝ้าระวังโรคและ ตรวจจับสถาน การณ์โรคและใช้	๘ อำเภอ	เม.ย. -มิ.ย ๖๕						

แผนปฏิบัติการและแผนงบประมาณ สำนักงานสาธารณสุขจังหวัดชัยนาท ประจำปีงบประมาณ พ.ศ.๒๕๖๕
 ประเด็นยุทธศาสตร์สาธารณสุขจังหวัดชัยนาท ที่ ๑ (Promotion, Prevention & Consumer Protection Excellence)

ลำดับ	ตัวชี้วัดโครงการ	โครงการ/กิจกรรมหลัก	วัตถุประสงค์	เป้าหมาย/ จำนวน	ระยะเวลา (ตั้งแต่วันที่-ถึงวันที่)	งบประมาณ รวม (บาท)	งบประมาณรายไตรมาส(บาท)				ผู้รับผิดชอบ
							ไตรมาส๑	ไตรมาส๒	ไตรมาส๓	ไตรมาส๔	
							ตค.-ธค.๖๔	มค.-มีค.๖๕	เมย.-มิย.๖๕	กค.-กย.๖๕	
		๒. การสอบสวนโรคในผู้ป่วยรายแรก (Index Case) และ ควบคุมโรคดังกล่าวอย่างรวดเร็ว ตามมาตรการ ๓-๓-๑ รักษา ส่งต่อ ตามแนวทาง	เพื่อให้สามารถ ควบคุมการ ระบาดของโรคลด อัตราการป่วยตาย		ต.ค.๖๓ - ก.ย. ๖๕						
		รวม				๐	๐	๐	๐	๐	
๒๑		โครงการป้องกันควบคุมโรคไข้ฉี่หนู									
	ร้อยละ ๑๐๐ของ อำเภอ มีการ กำหนดพื้นที่เสี่ยง	๑.๑ ประชุมชี้แจงแผนการดำเนินงานโรคไข้ฉี่หนู ปี ๒๕๖๕	เพื่อพัฒนาระบบการ เฝ้าระวังโรคให้มี ฐานข้อมูลเพื่อเฝ้า ระวังโรคและ	๘ อำเภอ	ต.ค. - ธ.ค. ๖๔						นายมนัส ครูธาโรจน์
		๑.๒ การเผยแพร่การพยากรณ์โรคการประชาสัมพันธ์ ความรู้เรื่องโรคฉี่หนูและการประเมินพื้นที่เสี่ยง และ ติดตามและวิเคราะห์สถานการณ์ตรวจจับการระบาด ตามนियามการเฝ้าระวังของโรค	ตรวจจับสถานการณ์ โรคและใช้ข้อมูลเพื่อ การประเมินพื้นที่เสี่ยง	๘ อำเภอ	เม.ย. -มิ.ย ๖๕						
	ร้อยละ ๑๐๐ของ อำเภอ ไม่พบผู้ป่วย เสียชีวิตจากโรคฉี่หนู	๒. การสอบสวนโรคในผู้ป่วยรายแรก (Index Case) และ ควบคุมโรคดังกล่าวอย่างรวดเร็ว ตามมาตรการ ๓-๓-๑ รักษา ส่งต่อ ตามแนวทาง	เพื่อให้สามารถ ควบคุมการ ระบาดของโรคลด อัตราการป่วยตาย		ต.ค.๖๒ - ก.ย. ๖๕						
		รวม				๐	๐	๐	๐	๐	
๒๒		โครงการป้องกันควบคุมโรคเมลิออยด์									
	ร้อยละ ๑๐๐ของ อำเภอ มีการ กำหนดพื้นที่เสี่ยง	๑.๑ ประชุมชี้แจงแผนการดำเนินงานโรคเมลิออยด์ ปี ๒๕๖๕	เพื่อพัฒนาระบบ การเฝ้าระวังโรค ให้มีฐานข้อมูลเพื่อ	๘ อำเภอ	ต.ค. - ธ.ค. ๖๔						นายมนัส ครูธาโรจน์
		๑.๒ การเผยแพร่การพยากรณ์โรคการประชาสัมพันธ์ ความรู้เรื่องโรคเมลิออยด์และการประเมินพื้นที่เสี่ยง และติดตามและวิเคราะห์สถานการณ์ตรวจจับการ ระบาดตามนियามการเฝ้าระวังของโรค	เฝ้าระวังโรคและ ตรวจจับสถาน การณ์โรคและใช้ ข้อมูลเพื่อการ	๘ อำเภอ	เม.ย. -มิ.ย ๖๕						

แผนปฏิบัติการและแผนงบประมาณ สำนักงานสาธารณสุขจังหวัดชัยนาท ประจำปีงบประมาณ พ.ศ.๒๕๖๕
 ประเด็นยุทธศาสตร์สาธารณสุขจังหวัดชัยนาท ที่ ๑ (Promotion, Prevention & Consumer Protection Excellence)

ลำดับ	ตัวชี้วัดโครงการ	โครงการ/กิจกรรมหลัก	วัตถุประสงค์	เป้าหมาย/ จำนวน	ระยะเวลา (ตั้งแต่วันที่-ถึงวันที่)	งบประมาณ รวม (บาท)	งบประมาณรายไตรมาส(บาท)				ผู้รับผิดชอบ
							ไตรมาส๑	ไตรมาส๒	ไตรมาส๓	ไตรมาส๔	
							ตค.-ธค.๖๔	มค.-มีค.๖๕	เมย.-มิย.๖๕	กค.-กย.๖๕	
		๑.พัฒนาระบบการป้องกันควบคุมโรคทางเดินอาหารและน้ำ	๑.เพื่อลดความเสี่ยงในการเกิดโรคในพื้นที่	๑.รพ.สต./รพ.ทั่วไป/รพ.ชุมชน ทุกแห่ง/ เทศบาลเมือง/ เทศบาลวัดสิงห์	มค.๖๕						น.ส.ศณิดา บั้ววิเศษ
		๒.ติดตาม สอบสวนโรคในพื้นที่ที่พบการระบาดเป็นกลุ่มก้อน หรือกรณีเสียชีวิตในการเกิดโรคทางเดินอาหารและน้ำ	๒.เพื่อตรวจจับระบบเฝ้าระวังโรคในพื้นที่	๒.ผู้รับผิดชอบ งานระดับ ตำบล/อำเภอ/ จังหวัด	มค.-สค.๖๕						
		รวม				๐	๐	๐	๐	๐	
๒๕		โครงการให้บริการวัคซีนป้องกันโรคโควิด ๑๙									
	๑.ความครอบคลุมการให้บริการวัคซีนป้องกันโรคโควิด ๑๙ ร้อยละ๗๐	๑.ให้บริการฉีดวัคซีนโควิดในพื้นที่โดยกำหนด เป็น City,Area	๑.เพื่อสร้างเสริมภูมิคุ้มกันโรคให้กับประชาชนในพื้นที่	๑.รพ.สต./รพ.ทั่วไป/รพ.ชุมชน ทุกแห่ง/ เทศบาลเมือง/ เทศบาลวัดสิงห์/	ต.ค.-ธ.ค.๖๔						น.ส.ศณิดา บั้ววิเศษ
	๒.ความครอบคลุมการได้รับวัคซีนขั้นพื้นฐาน ความครอบคลุมการได้รับวัคซีนBCG,OPV,DTP,J E coverage ต้องไม่น้อยกว่าร้อยละ๙๐MMRต้องไม่น้อยกว่าร้อยละ ๙๕	๑.เร่งรัดการดำเนินงานบันทึกข้อมูลการให้บริการสร้างเสริมภูมิคุ้มกันโรค	๒.เพื่อพัฒนาการดำเนินงานการสร้างเสริมภูมิคุ้มกันโรคให้ครอบคลุมในทุกกลุ่มเป้าหมายตามเกณฑ์	๒.ผู้รับผิดชอบ งานสร้างเสริมภูมิคุ้มกันโรค ระดับตำบล และอำเภอ	ม.ค.-ส.ค.๖๕						

แผนปฏิบัติการและแผนงบประมาณ สำนักงานสาธารณสุขจังหวัดชัยนาท ประจำปีงบประมาณ พ.ศ.๒๕๖๕
 ประเด็นยุทธศาสตร์สาธารณสุขจังหวัดชัยนาท ที่ ๑ (Promotion, Prevention & Consumer Protection Excellence)

ลำดับ	ตัวชี้วัดโครงการ	โครงการ/กิจกรรมหลัก	วัตถุประสงค์	เป้าหมาย/ จำนวน	ระยะเวลา (ตั้งแต่วันที่-ถึงวันที่)	งบประมาณ รวม (บาท)	งบประมาณรายไตรมาส(บาท)				ผู้รับผิดชอบ
							ไตรมาส๑	ไตรมาส๒	ไตรมาส๓	ไตรมาส๔	
							ตค.-ธค.๖๔	มค.-มีค.๖๕	เมย.-มิย.๖๕	กค.-กย.๖๕	
		๒.ติดตามควบคุมกำกับการทำงานตามมาตรฐาน	๓.พัฒนาระบบ การดูแลจัดเก็บ วัคซีนตามเกณฑ์ มาตรฐาน	๓. กลุ่มเป้าหมาย ตามเกณฑ์การ ให้บริการสร้าง เสริมภูมิคุ้มกัน โรค	พ.ค.-ส.ค.๖๕						
๓.ความครอบคลุม การให้บริการวัคซีน ป้องกันไข้หวัดใหญ่ ในประชากรกลุ่ม เสี่ยงไม่น้อยกว่าร้อยละ ๗๐	สนับสนุนติดตามควบคุมกำกับการทำงาน ให้บริการวัคซีนป้องกันไข้หวัดใหญ่	เพื่อรณรงค์การ ให้บริการวัคซีน ป้องกันไข้หวัดใหญ่	กลุ่มเป้าหมาย คือประชากร กลุ่มเสี่ยง(หญิง ตั้งครรภ์, เด็ก, ผู้ป่วยโรคเรื้อรัง , ผู้สูงอายุ , ผู้พิการทางสมอง , โรคธาลัสซีเมีย, โรคภูมิคุ้มกัน บกพร่อง , โรค อ้วน			๐	๐	๐	๐	๐	
		รวม				๐	๐	๐	๐	๐	

แผนปฏิบัติการและแผนงบประมาณ สำนักงานสาธารณสุขจังหวัดชัยนาท ประจำปีงบประมาณ พ.ศ.๒๕๖๕
 ประเด็นยุทธศาสตร์สาธารณสุขจังหวัดชัยนาท ที่ ๑ (Promotion, Prevention & Consumer Protection Excellence)

ลำดับ	ตัวชี้วัดโครงการ	โครงการ/กิจกรรมหลัก	วัตถุประสงค์	เป้าหมาย/ จำนวน	ระยะเวลา (ตั้งแต่วันที่-ถึงวันที่)	งบประมาณ รวม (บาท)	งบประมาณรายไตรมาส(บาท)				ผู้รับผิดชอบ
							ไตรมาส๑	ไตรมาส๒	ไตรมาส๓	ไตรมาส๔	
							ตค.-ธค.๖๔	มค.-มีค.๖๕	เมย.-มิย.๖๕	กค.-กย.๖๕	
๒๖	๑.ร.ร./ศพด. ผ่านเกณฑ์การประเมินมาตรฐานปลอดโรค ร้อยละ๘๐	โครงการป้องกันควบคุมโรคติดต่อในศูนย์เด็กเล็กและโรงเรียนอนุบาลในสังกัด สพป.	๑.เพื่อสร้างเครือข่ายความร่วมมือและขับเคลื่อนการดำเนินงานป้องกันควบคุมโรคติดต่อในศูนย์เด็กเล็กและโรงเรียนอนุบาลฯ	๑.ครูโรงเรียนอนุบาล สังกัดสำนักเขตพื้นที่การศึกษา ประถมศึกษา ชัยนาท (สพฐ.)							น.ส.ศณิศา บั้ววิเศษ
	๒.ร.ร.ที่ผ่านเกณฑ์ประเมินมาตรฐาน รร.ควบคุมโรค เข้มแข็งต้นแบบในปี ๒๕๖๒สามารถรักษาระดับการดำเนินงานได้	สคร.๓นครสวรรค์ ร่วมกับสสจ.และสพป.ติดตามการดำเนินงานตามมาตรฐานรร.ควบคุมโรคเข้มแข็งต้นแบบ	๒.เพื่อติดตามกำกับการดำเนินงานรร.ควบคุมโรค เข้มแข็งต้นแบบให้คงมาตรฐานและมีความยั่งยืน	๒.ผู้รับผิดชอบงานระดับ ตำบล/อำเภอ/จังหวัด/เขต	สค.๖๕						
	๓.จังหวัดมี รร.ควบคุมโรคเข้มแข็งต้นแบบที่ผ่านเกณฑ์ประเมินมาตรฐานเพิ่มขึ้นจากปี ๒๕๖๓ จำนวน อย่างน้อย ๑ รร.	๑.ประสานความร่วมมือสพป.แจ้ง รร.ประเมินตนเองตามเกณฑ์มาตรฐาน ส่ง สสจ.	เพื่อให้รร.ในสังกัด สพฐ.เล็งเห็นความสำคัญและสามารถใช้ประโยชน์จากการดำเนินกิจกรรมตามมาตรฐาน รร.ควบคุมโรค เข้มแข็งต้นแบบได้	ผู้รับผิดชอบงานระดับตำบล/อำเภอ/จังหวัด	พ.ค.๖๕						

แผนปฏิบัติการและแผนงบประมาณ สำนักงานสาธารณสุขจังหวัดชัยนาท ประจำปีงบประมาณ พ.ศ.๒๕๖๕
 ประเด็นยุทธศาสตร์สาธารณสุขจังหวัดชัยนาท ที่ ๑ (Promotion, Prevention & Consumer Protection Excellence)

ลำดับ	ตัวชี้วัดโครงการ	โครงการ/กิจกรรมหลัก	วัตถุประสงค์	เป้าหมาย/ จำนวน	ระยะเวลา (ตั้งแต่วันที่-ถึงวันที่)	งบประมาณ รวม (บาท)	งบประมาณรายไตรมาส(บาท)				ผู้รับผิดชอบ
							ไตรมาส๑	ไตรมาส๒	ไตรมาส๓	ไตรมาส๔	
							ตค.-ธค.๖๔	มค.-มีค.๖๕	เมย.-มิย.๖๕	กค.-กย.๖๕	
		๒.สสจ.กับ สสอ.ร่วมประเมินติดตาม รร. หรือ ศพด. ที่ผ่านเกณฑ์ประเมิน			มิ.ย.๖๕						
		๓.สรุปและรายงานผลการประเมิน รร.หรือ ศพด. ที่ ผ่านเกณฑ์ ปี ๖๕			ส.ค.๖๕						
		รวม				๐	๐	๐	๐	๐	
๒๗		โครงการป้องกันควบคุมโรคติดต่อ									
	๑.หน่วยบริการมี แนวทางการ ดำเนินงานโรคติดต่อ ร้อยละ ๑๐๐	๑.พัฒนาระบบการป้องกันควบคุมโรคติดต่อ	๑.เพื่อลดความ เสี่ยงในการเกิด โรคในพื้นที่	๑.รพ.สต./รพ. ทั่วไป/รพ.ชุมชน ทุกแห่ง/ เทศบาลเมือง/ เทศบาลวัดสิงห์	มค.๖๕						น.ส.คณิดา บัววิเศษ
	๒.ติดตาม สอบสวนโรคในพื้นที่ที่พบการระบาดเป็น กลุ่มก้อน หรือกรณีเสียชีวิตในการเกิดโรคติดต่อ	๒.เพื่อตรวจจับ ระบบเฝ้าระวังโรค ในพื้นที่	๒.ผู้รับผิดชอบ งานระดับ ตำบล/อำเภอ/ จังหวัด	มค.-สค.๖๕							
		รวม				๐	๐	๐	๐	๐	

แผนปฏิบัติการและแผนงบประมาณ สำนักงานสาธารณสุขจังหวัดชัยนาท ประจำปีงบประมาณ พ.ศ.๒๕๖๕
ประเด็นยุทธศาสตร์สาธารณสุขจังหวัดชัยนาท ที่ ๑ (Promotion, Prevention & Consumer Protection Excellence)

ลำดับ	ตัวชี้วัดโครงการ	โครงการ/กิจกรรมหลัก	วัตถุประสงค์	เป้าหมาย/ จำนวน	ระยะเวลา (ตั้งแต่วันที่-ถึงวันที่)	งบประมาณ รวม (บาท)	งบประมาณรายไตรมาส(บาท)				ผู้รับผิดชอบ
							ไตรมาส๑	ไตรมาส๒	ไตรมาส๓	ไตรมาส๔	
							ตค.-ธค.๖๔	มค.-มีค.๖๕	เมย.-มิย.๖๕	กค.-กย.๖๕	
๒๘	ระดับความสำเร็จของจังหวัดในการพัฒนาศูนย์ปฏิบัติการภาวะฉุกเฉิน (EOC) และทีมตระหนักรู้สถานการณ์ (SAT) ปฏิบัติการภาวะฉุกเฉิน (EOC) และทีมตระหนักรู้สถานการณ์ (SAT) ที่สามารถปฏิบัติงานได้จริง	<p>โครงการพัฒนาศูนย์ปฏิบัติการภาวะฉุกเฉิน (EOC) และทีมตระหนักรู้สถานการณ์ (SAT) จัดประชุม ๓ ครั้งเพื่อดำเนินการให้ครบ ๕ ขั้นตอน</p> <p>ขั้นตอนที่ ๑ ผู้บริหารและ หัวหน้ากลุ่มภารกิจใน ระบบบัญชาการเหตุการณ์ระดับจังหวัด ทุกคนผ่านการอบรมหลักสูตรระบบบัญชาการเหตุการณ์ภาวะฉุกเฉินทางสาธารณสุข(ICS สำหรับผู้บริหาร)</p> <p>ขั้นตอนที่ ๒ ทีมตระหนักรู้สถานการณ์ (SAT) จังหวัดสามารถเฝ้าระวัง ตรวจจับและประเมินสถานการณ์การเกิดโรคและภัยสุขภาพในพื้นที่ได้</p> <p>ขั้นตอนที่ ๓ วิเคราะห์ระดับความเสี่ยงสำคัญของโรค และภัยสุขภาพระดับจังหวัด พร้อมทั้งจัดทำรายการทรัพยากรที่สำคัญ จำเป็นที่จะต้องใช้เพื่อรับมือโรค และภัยสุขภาพสำคัญเหล่านั้น</p> <p>ขั้นตอนที่ ๔ จัดทำรายชื่ออัตรากำลังคน (Surge capacity plan) ของหน่วยงานในระดับจังหวัด เพื่อเข้าร่วมสนับสนุนหรือปฏิบัติงาน</p> <p>ขั้นตอนที่ ๕ นำระบบการบัญชาการเหตุการณ์ภาวะฉุกเฉินทางสาธารณสุข (ICS) มาใช้จริงอย่างน้อย ๑ ครั้ง(กรณีไม่มีเหตุการณ์ภาวะฉุกเฉินทางสาธารณสุขเกิดขึ้นต้องกำหนดการซ้อมแผน ซึ่งอาจเป็นการซ้อมอภิปรายบนโต๊ะ หรือฝึกปฏิบัติจริงตามผลการวิเคราะห์ความเสี่ยงด้านโรค/ภัยสุขภาพ ของหน่วยงาน)</p>	เพื่อพัฒนาระบบปฏิบัติการภาวะฉุกเฉินที่สามารถรับมือภาวะฉุกเฉินทางสาธารณสุขที่เกิดจากโรคและภัยสุขภาพได้	๑ จังหวัด	ต.ค.๖๔-- ก.ย. ๖๕		๑๐,๐๐๐				นายสันติ ด้านนิรภัย
		รวม				๑๐,๐๐๐	๐	๑๐,๐๐๐	๐	๐	
๒๙		โครงการส่งเสริมการพัฒนาคุณภาพชีวิต และฟื้นฟูสมรรถภาพที่จำเป็นต่อสุขภาพ คนพิการ			ตค.๖๔-กย.๖๕						

แผนปฏิบัติการและแผนงบประมาณ สำนักงานสาธารณสุขจังหวัดชัยนาท ประจำปีงบประมาณ พ.ศ.๒๕๖๕
ประเด็นยุทธศาสตร์สาธารณสุขจังหวัดชัยนาท ที่ ๑ (Promotion, Prevention & Consumer Protection Excellence)

ลำดับ	ตัวชี้วัดโครงการ	โครงการ/กิจกรรมหลัก	วัตถุประสงค์	เป้าหมาย/ จำนวน	ระยะเวลา (ตั้งแต่วันที่-ถึงวันที่)	งบประมาณ รวม (บาท)	งบประมาณรายไตรมาส(บาท)				ผู้รับผิดชอบ
							ไตรมาส๑	ไตรมาส๒	ไตรมาส๓	ไตรมาส๔	
							ตค.-ธค.๖๔	มค.-มีค.๖๕	เมย.-มิย.๖๕	กค.-กย.๖๕	
	๑. ร้อยละคนพิการเข้าถึงสิทธิประโยชน์หรือบริการต่างๆทางด้านสาธารณสุข (ร้อยละ ๘๐)	๑. ทบทวนแต่งตั้งคณะกรรมการ/คณะทำงานคนพิการด้านสุขภาพ	๑. เพื่อให้คนพิการเข้าถึงสิทธิประโยชน์หรือบริการต่างๆทางด้านสาธารณสุข	๑. คนพิการ ๑๓,๘๘๘ คน	ตค.-ธค.๖๔						
	๒. ร้อยละของงานกายภาพบำบัดในโรงพยาบาลมีการพัฒนาระดับมาตรฐาน (ร้อยละ ๘๐)	๒. ประชุมถ่ายทอดนโยบายแก่ผู้ที่เกี่ยวข้องระดับจังหวัด/อำเภอ ผ่านระบบ web ex	๒. เพื่อส่งเสริมให้คนพิการเข้าถึงระบบบริการสุขภาพที่มีคุณภาพมาตรฐานตามมาตรฐานงานกายภาพบำบัดในโรงพยาบาล	๒. มาตรฐานกายภาพบำบัดจำนวน ๗ โรงพยาบาล	ตค.-ธค.๖๔						

แผนปฏิบัติการและแผนงบประมาณ สำนักงานสาธารณสุขจังหวัดชัยนาท ประจำปีงบประมาณ พ.ศ.๒๕๖๕
 ประเด็นยุทธศาสตร์สาธารณสุขจังหวัดชัยนาท ที่ ๑ (Promotion, Prevention & Consumer Protection Excellence)

ลำดับ	ตัวชี้วัดโครงการ	โครงการ/กิจกรรมหลัก	วัตถุประสงค์	เป้าหมาย/ จำนวน	ระยะเวลา (ตั้งแต่วันที่-ถึงวันที่)	งบประมาณ รวม (บาท)	งบประมาณรายไตรมาส(บาท)				ผู้รับผิดชอบ
							ไตรมาส๑	ไตรมาส๒	ไตรมาส๓	ไตรมาส๔	
							ตค.-ธค.๖๔	มค.-มีค.๖๕	เมย.-มิย.๖๕	กค.-กย.๖๕	
	๓.สถานที่ราชการ สังกัดกระทรวง สาธารณสุขมีสิ่ง อำนวยความสะดวก/ อารยสถาปัตย์ให้คน พิการ/ผู้สูงอายุ เข้าถึงและใช้ ประโยชน์อย่างน้อย ๕ ประเภท(ทางลาด ห้องน้ำ ที่จอดรถ บริการข้อมูล ป้าย สัญลักษณ์ (ร้อยละ ๑๐๐)	๓.สนับสนุนหน่วยบริการสาธารณสุขสำรวจการเข้าถึง อุปกรณ์เครื่องช่วยความพิการ และบริการฟื้นฟู สมรรถภาพ จังหวัดชัยนาท	๓.เพื่อส่งเสริมให้ คนพิการเข้าถึง และใช้ประโยชน์ จากสิ่งอำนวยความสะดวก ความสะดวก	๓.จัดสิ่งอำนวยความสะดวก ในสถานที่ ราชการสังกัด กระทรวง สาธารณสุข จำนวน ๘๘ แห่ง	ตค-ธค.๖๔						
	๔.ร้อยละของ เครือข่ายบริการ สุขภาพ (CUP) / สสจ.ชัยนาท มีการ จ้างงานคนพิการ ตามมาตรา ๓๓ หรือ ๓๕ (ร้อยละ ๒๕)	๔.สนับสนุนหน่วยบริการสาธารณสุขให้ความรู้ ค้นหา รักษา และการบำบัดฟื้นฟูสุขภาพคนพิการ	๒.เพื่อส่งเสริมให้ คนพิการเข้าถึง บริการด้าน สุขภาพ และได้รับการจ้าง งานจาก หน่วยงานสังกัด กระทรวง สาธารณสุขตามที่ กฎหมายกำหนด	๔. จ้างงานคน พิการ ๘ เครือข่ายบริการ สุขภาพ (CUP) / ๑ สสจ.ชัยนาท							

แผนปฏิบัติการและแผนงบประมาณ สำนักงานสาธารณสุขจังหวัดชัยนาท ประจำปีงบประมาณ พ.ศ.๒๕๖๕
 ประเด็นยุทธศาสตร์สาธารณสุขจังหวัดชัยนาท ที่ ๑ (Promotion, Prevention & Consumer Protection Excellence)

ลำดับ	ตัวชี้วัดโครงการ	โครงการ/กิจกรรมหลัก	วัตถุประสงค์	เป้าหมาย/ จำนวน	ระยะเวลา (ตั้งแต่วันที่-ถึงวันที่)	งบประมาณ รวม (บาท)	งบประมาณรายไตรมาส(บาท)				ผู้รับผิดชอบ
							ไตรมาส๑	ไตรมาส๒	ไตรมาส๓	ไตรมาส๔	
							ตค.-ธค.๖๔	มค.-มีค.๖๕	เมย.-มิย.๖๕	กค.-กย.๖๕	
	๕.ร้อยละของ CUP มีแผนพัฒนาการ ดูแลสุขภาพคนพิการ ระยะ ๕ ปี (ร้อยละ ๑๐๐)	๕.สนับสนุนหน่วยบริการสาธารณสุขเยี่ยมบ้านคน พิการ ปีละอย่างน้อย ๑ ครั้ง			ตค.๖๔-กย.๖๕						
		๖.สนับสนุนหน่วยบริการสาธารณสุขใช้งบประมาณ ท้องถิ่น/กองทุนฟื้นฟู/ ชุมชน /เอกชนฯ ดำเนิน กิจกรรมฟื้นฟูและพัฒนาคุณภาพชีวิตคนพิการ			ตค.๖๔-กย.๖๕						
		๗. ส่งเสริม สนับสนุนการพัฒนาคุณภาพมาตรฐาน กายภาพบำบัดในโรงพยาบาล			ตค.๖๔-กย.๖๕						
		๗.๑ งานกายภาพบำบัดพัฒนาคุณภาพมาตรฐาน และประเมินตนเอง			ธค.๖๔-มิย.๖๕						
		๗.๒ ทีมประเมินระดับจังหวัดประเมินรับรองฯ โรงพยาบาล ที่ผ่านเกณฑ์ระดับดีมาก			กค.๖๕						
		๘. ส่งเสริม สนับสนุน ติดตามการดำเนินงานตาม แผนงาน/โครงการ/กิจกรรมตามภารกิจกองทุนฟื้นฟู สมรรถภาพที่จำเป็นต่อสุขภาพจังหวัดชัยนาท			ตค.๖๔-กย.๖๕						
		๙. ส่งเสริม สนับสนุนการจัดสิ่งอำนวยความสะดวก/ อารยสถาปัตย์ของสถานที่ราชการ			ตค.๖๔-กย.๖๕						
		๑๐ ส่งเสริม สนับสนุน การจ้างงานคนพิการตาม มาตรา ๓๓ และมาตรา ๓๕			ตค.๖๔-กย.๖๕						
		๑๑ประกวดคลิปนวัตกรรมการดูแลคุณภาพชีวิตคน พิการ (ค่าตอบแทนกรรมการ ๕ คนx๔๐๐ บาท= ๒๐๐๐ บาท,เงินรางวัล ๖๐๐๐ บาท =๘๐๐๐ บาท			กค.๖๕					๘,๐๐๐	
		รวม				๘,๐๐๐	๐	๐	๐	๘,๐๐๐	

แผนปฏิบัติการและแผนงบประมาณ สำนักงานสาธารณสุขจังหวัดชัยนาท ประจำปีงบประมาณ พ.ศ.๒๕๖๕
 ประเด็นยุทธศาสตร์สาธารณสุขจังหวัดชัยนาท ที่ ๑ (Promotion, Prevention & Consumer Protection Excellence)

ลำดับ	ตัวชี้วัดโครงการ	โครงการ/กิจกรรมหลัก	วัตถุประสงค์	เป้าหมาย/ จำนวน	ระยะเวลา (ตั้งแต่วันที่-ถึงวันที่)	งบประมาณ รวม (บาท)	งบประมาณรายไตรมาส(บาท)				ผู้รับผิดชอบ
							ไตรมาส๑	ไตรมาส๒	ไตรมาส๓	ไตรมาส๔	
							ตค.-ธค.๖๔	มค.-มีค.๖๕	เมย.-มิย.๖๕	กค.-กย.๖๕	
๓๐		โครงการเฝ้าระวัง ส่งเสริม และดูแลสุขภาพกลุ่มเสี่ยง และกลุ่มผู้เสียหายจากการค้ามนุษย์			ตค.๖๔-กย.๖๕						นางสาวสุนันท์ ชาตะรูปะ
	๑.ร้อยละของแรงงานต่างด้าวที่ตรวจสุขภาพและประกันสุขภาพ มีความรู้ความสามารถ ป้องกันตนเองจากการค้ามนุษย์ (เกณฑ์ร้อยละ ๘๐)	๑.จัดทำคำสั่งแต่งตั้งคณะทำงานฯ ระดับอำเภอ/จังหวัด	๑.เพื่อให้แรงงานต่างด้าวที่ตรวจสุขภาพและประกันสุขภาพ มีความรู้ความสามารถ ป้องกันตนเองจากการค้ามนุษย์	๑. แรงงานต่างด้าว จำนวน ๑,๒๑๙ คน/๗ รพ.	ตค.-ธค.๖๔						
	๒.ร้อยละกลุ่มผู้เสียหายจากการค้ามนุษย์ได้รับการดูแลสุขภาพทางด้านร่างกายและจิตใจ (เกณฑ์ร้อยละ ๑๐๐)	๒.ประชุมร่วมกับหน่วยงานที่เกี่ยวข้องในการตรวจสอบ กลั่นกรอง และพิจารณาอนุมัติการจ่ายเงินโครงการที่ขอรับการสนับสนุนจากกองทุนเพื่อการป้องกันและปราบปรามการค้ามนุษย์	๒.เพื่อให้ผู้เสียหายจากการค้ามนุษย์ ได้รับการดูแลสุขภาพทั้งด้านร่างกายและจิตใจ	๒.กลุ่มผู้เสียหายจากการค้ามนุษย์ จำนวน ๓ ราย	ตค.๖๔-กย.๖๕						
		๓.บูรณาความร่วมมือระหว่างหน่วยงานที่เกี่ยวข้องในการออกตรวจพื้นที่เสี่ยง/จัดระเบียบสังคม			ตค.๖๔-กย.๖๕						
		๔.บูรณาการกับกลุ่มงานที่เกี่ยวข้องในการส่งเสริมการเข้าถึงหลักประกันสุขภาพ บริการขั้นพื้นฐาน และบริการส่งเสริมสุขภาพ (งานฝากครรภ์/งานสร้างเสริมภูมิคุ้มกันในเด็ก/งานวางแผนครอบครัว) ของแรงงานต่างด้าว			ตค.๖๔-กย.๖๕						

แผนปฏิบัติการและแผนงบประมาณ สำนักงานสาธารณสุขจังหวัดชัยนาท ประจำปีงบประมาณ พ.ศ.๒๕๖๕
 ประเด็นยุทธศาสตร์สาธารณสุขจังหวัดชัยนาท ที่ ๑ (Promotion, Prevention & Consumer Protection Excellence)

ลำดับ	ตัวชี้วัดโครงการ	โครงการ/กิจกรรมหลัก	วัตถุประสงค์	เป้าหมาย/ จำนวน	ระยะเวลา (ตั้งแต่วันที่-ถึงวันที่)	งบประมาณ รวม (บาท)	งบประมาณรายไตรมาส(บาท)				ผู้รับผิดชอบ
							ไตรมาส๑	ไตรมาส๒	ไตรมาส๓	ไตรมาส๔	
							ตค.-ธค.๖๔	มค.-มีค.๖๕	เมย.-มิย.๖๕	กค.-กย.๖๕	
		๕.ประสานพื้นที่และผู้ที่เกี่ยวข้องเข้ามามีบทบาทและมีส่วนร่วมการดูแลสุขภาพ ป้องกันและแก้ไขปัญหา การค้ามนุษย์ร่วมกับหน่วยงานภายนอก กรณีส่งผู้เสียหายกลับภูมิลำเนา และกรณีดำเนินการเชิงรุก			ตค.๖๔-กย.๖๕						
		๖.ติดตามประเมินผลการดำเนินงาน			กย.๖๕						
		รวม				๐	๐	๐	๐	๐	
๓๑		โครงการป้องกันและแก้ไขปัญหาสุขภาพจิตในชุมชน									นลินี
	๑.อัตราการฆ่าตัวตายสำเร็จไม่เกิน ≤ ๘.๐ ต่อแสน ปชก.	๔.๑ ชี้แจงการดำเนินงานแก่ผู้รับผิดชอบงาน	๑.เพื่อส่งเสริมสุขภาพจิตของประชาชน	- กลุ่มโรคเรื้อรัง - กลุ่มผู้สูงอายุ	ตค.๖๔ - กย.๖๕						
	๒.ร้อยละของผู้ป่วยโรคซึมเศร้าเข้าถึงบริการสุขภาพสุขภาพจิต ≥ ๗๔	๔.๒ ตรวจสอบคัดกรอง ประเมินภาวะสุขภาพจิต และค้นหาผู้มีภาวะซึมเศร้า เสี่ยงฆ่าตัวตาย และผู้มีอาการทางจิต	๒.เพื่อเฝ้าระวังและดูแลสุขภาพจิตในชุมชน	- กลุ่มหญิงตั้งครรภ์ - กลุ่มเสี่ยงอื่นๆ	ตค.๖๔ - กย.๖๕						
			๓.ชุมชนมีส่วนร่วมในการดูแลสุขภาพจิตคนในชุมชน								
	๓.ร้อยละของผู้พยายามฆ่าตัวตายไม่กลับมาทำร้ายตัวเองซ้ำในระยะเวลา ๑ ปี ร้อยละ ๙๐	๔.๓ จัดทำฐานข้อมูลการคัดกรองภาวะสุขภาพจิตและโรคจิตเวช			ตค.๖๔ - กย.๖๕						

แผนปฏิบัติการและแผนงบประมาณ สำนักงานสาธารณสุขจังหวัดชัยนาท ประจำปีงบประมาณ พ.ศ.๒๕๖๕
 ประเด็นยุทธศาสตร์สาธารณสุขจังหวัดชัยนาท ที่ ๑ (Promotion, Prevention & Consumer Protection Excellence)

ลำดับ	ตัวชี้วัดโครงการ	โครงการ/กิจกรรมหลัก	วัตถุประสงค์	เป้าหมาย/ จำนวน	ระยะเวลา (ตั้งแต่วันที่-ถึงวันที่)	งบประมาณ รวม (บาท)	งบประมาณรายไตรมาส(บาท)				ผู้รับผิดชอบ
							ไตรมาส๑	ไตรมาส๒	ไตรมาส๓	ไตรมาส๔	
							ตค.-ธค.๖๔	มค.-มีค.๖๕	เมย.-มิย.๖๕	กค.-กย.๖๕	
	๑. จำนวนนโยบาย แนวทาง มาตรการ มติสำคัญ ที่เกี่ยวกับ การดำเนินงาน ควบคุมยาสูบและ เครื่องดื่มแอลกอฮอล์ ๒. จำนวนครั้งการ ประชุม คณะกรรมการ คณะอนุกรรมการ หรือคณะทำงานพหุ ภาควิชาตามยุทธศาสตร์ หรือมาตรการหลัก ๓. ความก้าวหน้า ของการดำเนินงาน ตามแผนงาน โครงการฯ จาก รายงานงวด ๔. มีแผนการ ควบคุมยาสูบและ เครื่องดื่ม แอลกอฮอล์จังหวัด อย่างบูรณาการที่ ครอบคลุมทุก มาตรการ ๕. จำนวนการ ติดตามประเมินผลใน ๕ มาตรการหลัก		เพื่อขับเคลื่อน กลไกการ ดำเนินงาน ควบคุมการ บริโภคยาสูบและ เครื่องดื่ม แอลกอฮอล์ระดับ จังหวัด	๑. การควบคุม ยาสูบไม่น้อยกว่า ๓ เรื่อง/จังหวัด ๒. การควบคุม เครื่องดื่ม แอลกอฮอล์ ไม่ น้อยกว่า ๓ เรื่อง/จังหวัด ๓. ประชุม คกก. ควบคุม ผลิตภัณฑ์ยาสูบ จังหวัด อย่างน้อย ๒ ครั้ง/ปี ๔. ประชุม คกก.ควบคุม เครื่องดื่ม แอลกอฮอล์ จังหวัด อย่าง น้อย ๑ ครั้ง ๕. ผลการ ดำเนินงาน เป็นไปตาม แผนงานที่ กำหนด ๑ แผน/จังหวัด ๖. ติดตาม ประเมินผล	ตค.๖๔ - มีค.๖๕		๗๘,๙๐๐				กลุ่มงานกฎหมาย สสจ.

แผนปฏิบัติการและแผนงบประมาณ สำนักงานสาธารณสุขจังหวัดชัยนาท ประจำปีงบประมาณ พ.ศ.๒๕๖๕
 ประเด็นยุทธศาสตร์สาธารณสุขจังหวัดชัยนาท ที่ ๑ (Promotion, Prevention & Consumer Protection Excellence)

ลำดับ	ตัวชี้วัดโครงการ	โครงการ/กิจกรรมหลัก	วัตถุประสงค์	เป้าหมาย/ จำนวน	ระยะเวลา (ตั้งแต่วันที่-ถึงวันที่)	งบประมาณ รวม (บาท)	งบประมาณรายไตรมาส(บาท)				ผู้รับผิดชอบ
							ไตรมาส๑	ไตรมาส๒	ไตรมาส๓	ไตรมาส๔	
							ตค.-ธค.๖๔	มค.-มีค.๖๕	เมย.-มิย.๖๕	กค.-กย.๖๕	
	<p>๑. ร้อยละของเรื่องร้องเรียนที่ได้รับการตรวจสอบภายใน ๖๐ วัน นับจากวันได้รับเรื่อง</p> <p>๒. จำนวนร้านค้าร้านอาหาร สถานประกอบการที่จำหน่ายผลิตภัณฑ์ยาสูบ/เครื่องดื่มแอลกอฮอล์ สถานที่สาธารณะ ศาสนสถาน สถานที่ราชการ ตลาดขนส่งหรือสถานที่ที่กำหนดได้รับการตรวจเดือน/ประชาสัมพันธ์/ชี้แจงข้อกฎหมาย/บังคับใช้กฎหมาย</p> <p>๓. จำนวนคดีที่หน่วยงาน/ทีม/ชุดปฏิบัติการระดับพื้นที่ ดำเนินการทางคดี เมื่อพบการกระทำผิด</p>	<p>การบังคับใช้กฎหมาย และการดำเนินการสร้างสิ่งแวดล้อมปลอดบุหรี่สุรา</p>	<p>เพื่อสร้างสิ่งแวดล้อมปลอดบุหรี่และสุรา/ลดแรงสนับสนุนการดื่ม เพื่อควบคุมการบริโภคยาสูบและเครื่องดื่มแอลกอฮอล์ โดยการเฝ้าระวังและบังคับใช้กฎหมาย</p>	<p>๑. ร้อยละ ๑๐๐/จังหวัด</p> <p>๒. ไม่น้อยกว่า ๘๐๐ ราย/ร้าน/แห่ง : จังหวัด</p> <p>๓. ไม่น้อยกว่า ๒๐ คดี</p>	<p>ตค.๖๔ - มีค.๖๕</p>		<p>๒๐,๐๐๐</p>				<p>กลุ่มงานกฎหมาย สสจ.</p>

แผนปฏิบัติการและแผนงบประมาณ สำนักงานสาธารณสุขจังหวัดชัยนาท ประจำปีงบประมาณ พ.ศ.๒๕๖๕
 ประเด็นยุทธศาสตร์สาธารณสุขจังหวัดชัยนาท ที่ ๑ (Promotion, Prevention & Consumer Protection Excellence)

ลำดับ	ตัวชี้วัดโครงการ	โครงการ/กิจกรรมหลัก	วัตถุประสงค์	เป้าหมาย/ จำนวน	ระยะเวลา (ตั้งแต่วันที่-ถึงวันที่)	งบประมาณ รวม (บาท)	งบประมาณรายไตรมาส(บาท)				ผู้รับผิดชอบ
							ไตรมาส๑	ไตรมาส๒	ไตรมาส๓	ไตรมาส๔	
							ตค.-ธค.๖๔	มค.-มีค.๖๕	เมย.-มิย.๖๕	กค.-กย.๖๕	
	๑. สถานศึกษาใน จังหวัดที่มีการ ดำเนินการ สถานศึกษาปลอด บุหรี่/เครื่องดื่ม แอลกอฮอล์ในช่วงที่ ผ่านมา สามารถ ยกระดับการ ดำเนินงานให้ผ่าน เกณฑ์การประเมินได้ ๒. ร้อยละของ นักเรียนมีพฤติกรรม การดื่มเครื่องดื่ม แอลกอฮอล์ลดลง จากปีการศึกษา ๒๕๖๔	การป้องกันนักสูบนักดื่มหน้าใหม่	เพื่อสนับสนุนการ ดำเนินงาน สถานศึกษา ปลอดบุหรี่และ เครื่องดื่ม แอลกอฮอล์ สร้าง ความตระหนัก เรื่องพิษภัยและ รู้เท่าทันกลยุทธ์ ทางการตลาด และป้องกันนัก สูบนักดื่มหน้าใหม่	๑. ระดับ ประถมศึกษา ร้อยละ ๒๐ ของ สถานศึกษาใน จังหวัด ๒. ระดับ มัธยมศึกษา ร้อยละ ๔๐ ของ สถานศึกษาใน จังหวัด ๓. ระดับ อาชีวศึกษา ร้อยละ ๕๐ ของ สถานศึกษาใน จังหวัด	ตค.๖๔ - มีค.๖๕		๑๘,๐๔๐			กลุ่มงานควบคุมโรคไม่ติดต่อฯ สสจ.	

แผนปฏิบัติการและแผนงบประมาณ สำนักงานสาธารณสุขจังหวัดชัยนาท ประจำปีงบประมาณ พ.ศ.๒๕๖๕
 ประเด็นยุทธศาสตร์สาธารณสุขจังหวัดชัยนาท ที่ ๑ (Promotion, Prevention & Consumer Protection Excellence)

ลำดับ	ตัวชี้วัดโครงการ	โครงการ/กิจกรรมหลัก	วัตถุประสงค์	เป้าหมาย/ จำนวน	ระยะเวลา (ตั้งแต่วันที่-ถึงวันที่)	งบประมาณ รวม (บาท)	งบประมาณรายไตรมาส(บาท)				ผู้รับผิดชอบ
							ไตรมาส๑	ไตรมาส๒	ไตรมาส๓	ไตรมาส๔	
							ตค.-ธค.๖๔	มค.-มีค.๖๕	เมย.-มิย.๖๕	กค.-กย.๖๕	
	<p>๑. ร้อยละของบุคลากรสถานพยาบาลที่ผ่านการพัฒนาศักยภาพ มีทักษะ และสามารถปฏิบัติงานในการคัดกรองผู้ต้องการเลิกบุหรี่</p> <p>๒. ร้อยละของผู้เข้ารับการบำบัดให้เลิกบุหรี่ สามารถเลิกบุหรี่ได้สำเร็จอย่างน้อย ๖ เดือน</p> <p>๓. สัดส่วนของผู้ได้รับการคัดกรองความเสี่ยงจากการดื่มสุรา</p> <p>๔. สัดส่วนผู้ดื่มเสี่ยงสูงและเสี่ยงปานกลางที่ได้รับการคัดกรองเข้าสู่ระบบการบำบัดรักษา</p> <p>๕. สัดส่วนผู้เข้ารับการบำบัดรักษาที่ลดระดับความเสี่ยงของการดื่มลงอย่างน้อย ๑ ระดับได้เป็น</p>	การบำบัดรักษา/การช่วยเลิกสูบบุหรี่	เพื่อพัฒนาระบบการเข้าถึงบริการและช่วยให้ผู้สูบบุหรี่และผู้ดื่มเหล้าสามารถเลิกสูบบุหรี่และเลิกดื่มเครื่องดื่มแอลกอฮอล์	<p>๑. ร้อยละ ๘๕</p> <p>๒. ร้อยละ ๒๕</p> <p>๓. ร้อยละ ๕๐/จังหวัด</p> <p>๔. ร้อยละ ๑๐/จังหวัด</p> <p>๕. ร้อยละ ๑๐/จังหวัด</p>	ตค.๖๔ - มีค.๖๕		๘๐,๐๐๐				กลุ่มงานควบคุมโรคไม่ติดต่อฯ สสจ.

แผนปฏิบัติการและแผนงบประมาณ สำนักงานสาธารณสุขจังหวัดชัยนาท ประจำปีงบประมาณ พ.ศ.๒๕๖๕
ประเด็นยุทธศาสตร์สาธารณสุขจังหวัดชัยนาท ที่ ๑ (Promotion, Prevention & Consumer Protection Excellence)

ลำดับ	ตัวชี้วัดโครงการ	โครงการ/กิจกรรมหลัก	วัตถุประสงค์	เป้าหมาย/ จำนวน	ระยะเวลา (ตั้งแต่วันที่-ถึงวันที่)	งบประมาณ รวม (บาท)	งบประมาณรายไตรมาส(บาท)				ผู้รับผิดชอบ
							ไตรมาส๑	ไตรมาส๒	ไตรมาส๓	ไตรมาส๔	
							ตค.-ธค.๖๔	มค.-มีค.๖๕	เมย.-มิย.๖๕	กค.-กย.๖๕	
	จำนวนชุมชนที่มีการกำหนดมาตรการและดำเนินการตามกรอบแนวทางชุมชนปลอดภัยและเครื่องดื่มแอลกอฮอล์ ชุมชนในการป้องกัน/ควบคุมยาสูบหรือเครื่องดื่มแอลกอฮอล์ ร่วมกับเครือข่ายภาคประชาสังคม	สร้างมาตรการทำให้ชุมชนปลอดภัยและเครื่องดื่มแอลกอฮอล์	เพื่อพัฒนามาตรการชุมชนเพื่อควบคุมการบริโภคยาสูบและเครื่องดื่มแอลกอฮอล์	๑. ชุมชนปลอดภัยและเครื่องดื่มแอลกอฮอล์เพิ่มขึ้นตำบลละ ๑ หมู่บ้าน ๒. ชุมชนปลอดภัยและเครื่องดื่มแอลกอฮอล์ ดำเนินการโดยองค์กรปกครองส่วนท้องถิ่น - อบต. จำนวน ๑ แห่ง - เทศบาล จำนวน ๑ แห่ง	ตค.๖๔ - มีค.๖๕		๑๘,๐๖๐			กลุ่มงานควบคุมโรคไม่ติดต่อฯ สสจ.	
รวบรวม ติดตาม ประสานงานการดำเนินงานโครงการสนับสนุนการควบคุมการบริโภคยาสูบและเครื่องดื่มแอลกอฮอล์ จังหวัด	คำจ้างผู้ประสานงานโครงการฯ	เพื่อวิเคราะห์ข้อมูลการประสานงาน การดำเนินงาน การขับเคลื่อนโครงการสนับสนุนการควบคุมการบริโภคยาสูบและเครื่องดื่มแอลกอฮอล์ จังหวัด	จ้างลูกจ้างเหมาบริการ จำนวน ๑ อัตรา	ตค.๖๔ - มีค.๖๕		๒๓๗,๐๐๐					
		รวม				๔๕๒,๐๐๐	๔๕๒,๐๐๐	๐	๐		

แผนปฏิบัติการและแผนงบประมาณ สำนักงานสาธารณสุขจังหวัดชัยนาท ประจำปีงบประมาณ พ.ศ.๒๕๖๕
ประเด็นยุทธศาสตร์สาธารณสุขจังหวัดชัยนาท ที่ ๑ (Promotion, Prevention & Consumer Protection Excellence)

ลำดับ	ตัวชี้วัดโครงการ	โครงการ/กิจกรรมหลัก	วัตถุประสงค์	เป้าหมาย/ จำนวน	ระยะเวลา (ตั้งแต่วันที่-ถึงวันที่)	งบประมาณ รวม (บาท)	งบประมาณรายไตรมาส(บาท)				ผู้รับผิดชอบ
							ไตรมาส๑	ไตรมาส๒	ไตรมาส๓	ไตรมาส๔	
							ตค.-ธค.๖๔	มค.-มีค.๖๕	เมย.-มิย.๖๕	กค.-กย.๖๕	
๓๓		โครงการสนับสนุนพัฒนาการดำเนินงานระบบบริการการแพทย์ฉุกเฉินจังหวัดชัยนาท ปี ๒๕๖๕									
	<p>๑. รวบรวม และบันทึกข้อมูล การปฏิบัติงานของหน่วยปฏิบัติการแพทย์ฉุกเฉินทางระบบ Internet เป็นปัจจุบันและครบถ้วน</p> <p>๒. รวบรวม บันทึกข้อมูล ผู้ปฏิบัติการของหน่วยปฏิบัติการแพทย์ฉุกเฉินในระดับ พื้นฐาน ระดับสูง และระดับ เฉพาะทาง ทางระบบ Internet เป็นปัจจุบัน และครบถ้วน</p> <p>๓. รวบรวม บันทึกข้อมูล ชุดปฏิบัติการ ของหน่วยปฏิบัติการแพทย์ฉุกเฉินในระดับพื้นฐาน ระดับสูง และระดับเฉพาะทาง ทางระบบ Internet เป็นปัจจุบันและครบถ้วน</p> <p>๔. การเบิก - จ่ายเงิน ค่าชดเชยการปฏิบัติงานตามระบบการแพทย์ฉุกเฉิน ถูกต้อง ครบถ้วน และเป็นปัจจุบัน</p>	<p>กิจกรรมหลัก :</p> <p>๑. พัฒนาระบบฐานข้อมูลการแพทย์ฉุกเฉิน โดยการจ้างลูกจ้างชั่วคราวและการจ้างเหมาบริการ เพื่อการปฏิบัติงานพัฒนาระบบฐานข้อมูล การส่งเสริมและสนับสนุนการดำเนินงานระบบบริการการแพทย์ฉุกเฉิน</p>	<p>๑. เพื่อรวบรวม บันทึกข้อมูล เกี่ยวกับระบบการแพทย์ฉุกเฉินของจังหวัดชัยนาท ทางระบบ Internet เป็นปัจจุบันและครบถ้วน ตามมาตรฐานสถาบันการแพทย์ฉุกเฉินแห่งชาติ</p> <p>๒. เพื่อวิเคราะห์ข้อมูลการประสานงานการดำเนินงาน การขับเคลื่อนทีมผู้ก่อการดี (Merit Maker) D-RTI ภายใต้งาติ เครือข่ายศูนย์อำนวยความสะดวกทางถนน</p>	<p>๑. ลูกจ้างชั่วคราว จำนวน ๑ อัตรา</p> <p>๒.จ้างเหมาบริการ จำนวน ๑ อัตรา</p>	ต.ค.๖๔ -ก.ย.๖๕		๘๖,๐๑๐	๑๐๑,๐๑๐	๑๐๑,๐๑๐	๑๐๑,๐๑๐	กลุ่มงานควบคุมโรคไม่ติดต่อสุขภาพจิตและยาเสพติด

แผนปฏิบัติการและแผนงบประมาณ สำนักงานสาธารณสุขจังหวัดชัยนาท ประจำปีงบประมาณ พ.ศ.๒๕๖๕
ประเด็นยุทธศาสตร์สาธารณสุขจังหวัดชัยนาท ที่ ๑ (Promotion, Prevention & Consumer Protection Excellence)

ลำดับ	ตัวชี้วัดโครงการ	โครงการ/กิจกรรมหลัก	วัตถุประสงค์	เป้าหมาย/ จำนวน	ระยะเวลา (ตั้งแต่วันที่-ถึงวันที่)	งบประมาณ รวม (บาท)	งบประมาณรายไตรมาส(บาท)				ผู้รับผิดชอบ
							ไตรมาส๑	ไตรมาส๒	ไตรมาส๓	ไตรมาส๔	
							ตค.-ธค.๖๔	มค.-มีค.๖๕	เมย.-มิย.๖๕	กค.-กย.๖๕	
	๕. ร้อยละของหน่วยปฏิบัติการที่ขึ้นทะเบียนและออกปฏิบัติงานในระบบการแพทย์ในจังหวัดชัยนาท	กิจกรรมหลัก : ๑.สนับสนุนแบบบันทึกการรับแจ้งเหตุและสั่งการและแบบบันทึกการปฏิบัติการ สำหรับหน่วยงานที่ออกปฏิบัติงานด้านการแพทย์ฉุกเฉินในจังหวัดชัยนาท	เพื่อการลงบันทึกข้อมูลการเบิกจ่ายเงินค่าชดเชยของหน่วยปฏิบัติการแพทย์ฉุกเฉิน ทั้ง ๓ ระดับ (ระดับพื้นฐาน ระดับสูง และระดับเฉพาะทาง) ทางระบบ Internet เป็นปัจจุบันและครบถ้วน ตามมาตรฐานสถาบันการแพทย์ฉุกเฉินแห่งชาติ	๔. หน่วยปฏิบัติการแพทย์ฉุกเฉิน ในทุกระดับ (ระดับพื้นฐาน ระดับสูง และระดับเฉพาะทาง)จำนวน ๔๒ หน่วย สังกัด รพท./รพช./อปท./มูลนิธิ/สมาคมกู้ภัยต่างๆ	ต.ค.๖๔ -ก.ย.๖๕			๔๐,๐๐๐		กลุ่มงานควบคุมโรคไม่ติดต่อ สุขภาพจิตและยาเสพติด	
		รวม				๔๒๙,๐๔๐	๘๖,๐๑๐	๑๐๑,๐๑๐	๑๔๑,๐๑๐	๑๐๑,๐๑๐	
๓๔		โครงการป้องกันการบาดเจ็บและเสียชีวิต จังหวัดชัยนาท ปี ๒๕๖๔									
	๑.มีการประชุมคณะอนุกรรมการการแพทย์ฉุกเฉินและคณะทำงานการแพทย์ฉุกเฉิน จังหวัดชัยนาท ปีละ ๒ ครั้ง ไตรมาส๒ และไตรมาส ๔	กิจกรรมที่ : ๑.การประชุมคณะอนุกรรมการการแพทย์ฉุกเฉินและคณะทำงานการแพทย์ฉุกเฉินจังหวัดชัยนาท ประชุมคณะอนุกรรมการการแพทย์ฉุกเฉินและคณะทำงานการแพทย์ฉุกเฉินจังหวัดชัยนาท ปีละ ๒ ครั้ง ไตรมาส ๒/๔	๑.เพื่อพัฒนาระบบและสนับสนุนพัฒนาศักยภาพบุคลากร ให้มีความรู้การจัดการข้อมูล	คณะอนุกรรมการการแพทย์ฉุกเฉินจังหวัดชัยนาท จำนวน ๒๒ คน	ต.ค.๖๔ - ก.ย. ๖๕		๒๒,๘๗๕		๒๒,๘๗๕	กลุ่มงานควบคุมโรคไม่ติดต่อ สุขภาพจิตและยาเสพติด	

แผนปฏิบัติการและแผนงบประมาณ สำนักงานสาธารณสุขจังหวัดชัยนาท ประจำปีงบประมาณ พ.ศ.๒๕๖๕
 ประเด็นยุทธศาสตร์สาธารณสุขจังหวัดชัยนาท ที่ ๑ (Promotion, Prevention & Consumer Protection Excellence)

ลำดับ	ตัวชี้วัดโครงการ	โครงการ/กิจกรรมหลัก	วัตถุประสงค์	เป้าหมาย/ จำนวน	ระยะเวลา (ตั้งแต่วันที่-ถึงวันที่)	งบประมาณ รวม (บาท)	งบประมาณรายไตรมาส(บาท)				ผู้รับผิดชอบ
							ไตรมาส๑	ไตรมาส๒	ไตรมาส๓	ไตรมาส๔	
							ตค.-ธค.๖๔	มค.-มีค.๖๕	เมย.-มิย.๖๕	กค.-กย.๖๕	
		๕. พัฒนาศักยภาพทีมพี่เลี้ยง ระดับอำเภอ จังหวัด สนับสนุนองค์ความรู้และส่งเสริมให้จัดตั้งชุด ปฏิบัติการการแพทย์ฉุกเฉินใน อปท.									
		๖. ประชุมชี้แจงตัวชี้วัดการดำเนินงานป้องกันการ บาดเจ็บและเสียชีวิตจากการจราจรทางถนนร่วมกับ สำนักงานป้องกันควบคุมโรค ที่ ๓									
		๗. คำตอบแทนจนท.อยู่เวรช่วงเทศกาลปีใหม่/ สงกรานต์/วันหยุดต่อเนื่อง						๒๑,๒๘๐	๒๑,๒๘๐		
		๘. จัดทำสื่อประชาสัมพันธ์					๒,๔๐๐		๒,๔๐๐		
	๔. อัตราเสียชีวิตจาก การจมน้ำของ ประชาชนทุกกลุ่มวัย ไม่เกิน ๔.๕ ต่อ แสนประชากร	๙. เฝ้าระวังและป้องกันการจมน้ำเสียชีวิต ในทุกกลุ่ม วัย	๓. เพื่อป้องกัน และลดการ เสียชีวิตจากการ จมน้ำของ ประชาชนทุกกลุ่ม วัย	ทีมผู้ก่อการดี (Merit Maker)๘ อำเภอ จำนวน ๒ รุ่น ผู้เข้ารับการ อบรม ๘๐ คน วิทยากร/ผู้จัดการ อบรมฯ จำนวน ๑๐ คน รวม ๙๐ คนต่อรุ่น ผ่าน ระบบออนไลน์	ต.ค.๖๔ - ก.ย. ๖๕						กลุ่มงานควบคุมโรคไม่ติดต่อ สุขภาพจิตและยาเสพติด

แผนปฏิบัติการและแผนงบประมาณ สำนักงานสาธารณสุขจังหวัดชัยนาท ประจำปีงบประมาณ พ.ศ.๒๕๖๕
ประเด็นยุทธศาสตร์สาธารณสุขจังหวัดชัยนาท ที่ ๑ (Promotion, Prevention & Consumer Protection Excellence)

ลำดับ	ตัวชี้วัดโครงการ	โครงการ/กิจกรรมหลัก	วัตถุประสงค์	เป้าหมาย/ จำนวน	ระยะเวลา (ตั้งแต่วันที่-ถึงวันที่)	งบประมาณ รวม (บาท)	งบประมาณรายไตรมาส(บาท)				ผู้รับผิดชอบ
							ไตรมาส๑	ไตรมาส๒	ไตรมาส๓	ไตรมาส๔	
							ตค.-ธค.๖๔	มค.-มีค.๖๕	เมย.-มิย.๖๕	กค.-กย.๖๕	
	๕. ร้อยละ ๗๐ ของ อำเภอในจังหวัด ชัยนาท มีทีม ผู้ก่อการดี (Merit Maker)ระดับ เงิน ร้อยละ๓๐ ของ อำเภอในจังหวัด ชัยนาท มีทีม ผู้ก่อการดี (Merit Maker)ระดับ ทอง	๑๐. จัดอบรมผ่านทีมผู้ก่อการดี (Merit Maker) เพื่อ ขับเคลื่อนกลไกการป้องกันเด็กจมน้ำเสียชีวิต	๔.เพื่อป้องกันและ ลดการเสียชีวิตจาก การจมน้ำของเด็ก อายุต่ำกว่า๑๕ ปี		ต.ค.๖๔ - ก.ย. ๖๕						กลุ่มงานควบคุมโรคไม่ติดต่อ สุขภาพจิตและยาเสพติด
		รวม				๙๔,๑๑๐	๒,๙๐๐	๔๔,๑๕๕	๒๔,๑๘๐	๒๒,๘๗๕	
๓๕	ร้อยละสาม สาธารณสุขได้ มาตรฐานสามสะอาด เพียงพอปลอดภัย (HAS)	โครงการส่งเสริม สนับสนุน และประเมินรับรองสาม สาธารณสุขได้มาตรฐาน สะอาด เพียงพอ ปลอดภัย (HAS)ส่งเสริม สนับสนุน และประเมินรับรองสาม สาธารณสุขได้มาตรฐาน สะอาด เพียงพอ ปลอดภัย (HAS)	เพื่อส่งเสริม สนับสนุน สาม สาธารณสุขได้ มาตรฐาน (HAS)ให้ ผู้รับบริการ ปลอดภัยในการ ใช้สามสาธารณสุข และส่งเสริมการ ท่องเที่ยวปลอดภัย	สามสาธารณสุข ๑๒ setting	ต.ค.๖๔-ก.ย.๖๕						
		รวม				๐	๐	๐	๐	๐	

แผนปฏิบัติการและแผนงบประมาณ สำนักงานสาธารณสุขจังหวัดชัยนาท ประจำปีงบประมาณ พ.ศ.๒๕๖๕
 ประเด็นยุทธศาสตร์สาธารณสุขจังหวัดชัยนาท ที่ ๑ (Promotion, Prevention & Consumer Protection Excellence)

ลำดับ	ตัวชี้วัดโครงการ	โครงการ/กิจกรรมหลัก	วัตถุประสงค์	เป้าหมาย/ จำนวน	ระยะเวลา (ตั้งแต่วันที่-ถึงวันที่)	งบประมาณ รวม (บาท)	งบประมาณรายไตรมาส(บาท)				ผู้รับผิดชอบ
							ไตรมาส๑	ไตรมาส๒	ไตรมาส๓	ไตรมาส๔	
							ตค.-ธค.๖๔	มค.-มีค.๖๕	เมย.-มิย.๖๕	กค.-กย.๖๕	
	ร้อยละ ๑๐๐ ของ รพ.ผ่านการรับรอง ตั้งแต่ระดับเริ่มต้น พัฒนาขึ้นไป	๕. สนับสนุนการดำเนินงานจัดบริการอาชีวอนามัย และเวชกรรมสิ่งแวดล้อมตามมาตรฐานในหน่วย บริการ รพ./รพ.สต.	หน่วยบริการ สาธารณสุข ดำเนินงานตาม มาตรฐานที่ กำหนดแก่กลุ่มผู้ ประกอบอาชีพ แรงงานในระบบ แรงงานนอก ระบบบุคลากร ทางการแพทย์ และสาธารณสุข และผู้ได้รับ ผลกระทบจาก มลพิษสิ่งแวดล้อม ในพื้นที่	รพ. ทุกแห่ง	ธ.ค ๖๔-มิ.ย๖๕						

แผนปฏิบัติการและแผนงบประมาณ สำนักงานสาธารณสุขจังหวัดชัยนาท ประจำปีงบประมาณ พ.ศ.๒๕๖๕
 ประเด็นยุทธศาสตร์สาธารณสุขจังหวัดชัยนาท ที่ ๑ (Promotion, Prevention & Consumer Protection Excellence)

ลำดับ	ตัวชี้วัดโครงการ	โครงการ/กิจกรรมหลัก	วัตถุประสงค์	เป้าหมาย/ จำนวน	ระยะเวลา (ตั้งแต่วันที่-ถึงวันที่)	งบประมาณ รวม (บาท)	งบประมาณรายไตรมาส(บาท)				ผู้รับผิดชอบ
							ไตรมาส๑	ไตรมาส๒	ไตรมาส๓	ไตรมาส๔	
							ตค.-ธค.๖๔	มค.-มีค.๖๕	เมย.-มิย.๖๕	กค.-กย.๖๕	
	ร้อยละ ๓๐ ของ รพ.สต.ผ่านการ รับรองตั้งแต่ระดับ เริ่มต้นพัฒนาขึ้นไป (รพ./รพ.สต.ต้อง ผ่านการรับรอง มาตรฐานอาชีวอนามัย และเวชกรรม สิ่งแวดล้อม จึงจะ ผ่านGREEN&CLEAN Hospitalใน รพ. และ GREEN&CLEAN Sub-district Health Promoting Hospitalใน รพ.สต.)	๖. ประเมินตนเองและพัฒนาตามเกณฑ์มาตรฐาน ๗. ประเมินรับรอง		รพ.สต.ทุกแห่ง							
	*ศูนย์สุขภาพดีวัย ทำงาน(Wellness Center)ในหน่วย บริการ(รพท./รพช.)	๘. ส่งเสริม สนับสนุนดำเนินงานศูนย์สุขภาพดีวัย ทำงาน(Wellness Center) ๙. ประเมินตนเองและพัฒนาตามเกณฑ์มาตรฐาน ๑๐. ประเมินรับรอง	ดูแลสุขภาพ คนทำงานทุกกลุ่ม ให้มีสุขภาพที่ดี (บุคลากรภายใน หน่วยงานแรงงาน ในระบบ/นอก ระบบ)	รพท. ๑ /รพช. ๑ แห่ง	ธ.ค ๖๔-มิ.ย๖๕	-					

แผนปฏิบัติการและแผนงบประมาณ สำนักงานสาธารณสุขจังหวัดชัยนาท ประจำปีงบประมาณ พ.ศ.๒๕๖๕
 ประเด็นยุทธศาสตร์สาธารณสุขจังหวัดชัยนาท ที่ ๑ (Promotion, Prevention & Consumer Protection Excellence)

ลำดับ	ตัวชี้วัดโครงการ	โครงการ/กิจกรรมหลัก	วัตถุประสงค์	เป้าหมาย/ จำนวน	ระยะเวลา (ตั้งแต่วันที่-ถึงวันที่)	งบประมาณ รวม (บาท)	งบประมาณรายไตรมาส(บาท)				ผู้รับผิดชอบ
							ไตรมาส๑	ไตรมาส๒	ไตรมาส๓	ไตรมาส๔	
							ตค.-ธค.๖๔	มค.-มีค.๖๕	เมย.-มิย.๖๕	กค.-กย.๖๕	
	*หน่วยบริการ สุขภาพรพ./รพ.สต. ดำเนินงานเฝ้าระวัง ป้องกัน ควบคุมโรค ผู้ประกอบการอาชีพ ในช่วงวิถีชีวิตใหม่ (New Normal)	๑๑. สนับสนุนการดำเนินงานตามเกณฑ์มาตรฐาน ๑๒. ประเมินตนเองและพัฒนาตามเกณฑ์มาตรฐาน ๑๓. ประเมินรับรอง -หน่วยบริการสุขภาพ :HCW -กลุ่มแรงงานนอกระบบ/แรงงานอิสระ	เฝ้าระวัง ป้องกัน ควบคุมโรคฯ ตามมาตรการช่วง วิถีชีวิตใหม่(New Normal) ในผู้ ประกอบการอาชีพ	รพ. ทุกแห่ง รพ.สต.	ธ.ค ๖๔-มิ.ย๖๕	-					
	*สปก.สมัครเข้าร่วม โครงการ สปก.ปลอด โรคฯอำเภอละ ๑ แห่ง	๑๔. สนับสนุนงานอาชีวอนามัยในสถานประกอบการ - สถานประกอบการปลอดโรค ปลอดภัย ภายใจ เป็นสุข - ศูนย์สุขภาพดีวัยทำงาน(Wellness Center)ใน สถานประกอบการ - เฝ้าระวังป้องกันควบคุมโรคผู้ประกอบการ ในช่วงชีวิตวิถีใหม่ (New Normal)(ทั้ง ๓ กิจกรรม ประเมินตนเองตามเกณฑ์มาตรฐาน/พัฒนาตาม เกณฑ์/ประเมินรับรอง)	ส่งเสริม สนับสนุน ให้กลุ่มวัยทำงาน มีสุขภาพดีลดการ เจ็บป่วยจาก โรคติดต่อ โรคไม่ ติดต่อ ความ ปลอดภัยจากการ ทำงาน และมี สุขภาพจิตดี	อำเภอละ ๑ แห่ง รพ.จับคู่กับ สปก.๒ แห่ง	ธ.ค ๖๔-มิ.ย๖๕	-					
		๑๕. ติดตาม ควบคุมกำกับประเมินงานตามมาตรฐาน			ต.ค ๖๔-ก.ย๖๕						
		๑๖. สรุปผลดำเนินงาน/คืนข้อมูล			ก.ย ๖๕						
		รวม				๐	๐	๐	๐	๐	

แผนปฏิบัติการและแผนงบประมาณ สำนักงานสาธารณสุขจังหวัดชัยนาท ประจำปีงบประมาณ พ.ศ.๒๕๖๕
 ประเด็นยุทธศาสตร์สาธารณสุขจังหวัดชัยนาท ที่ ๑ (Promotion, Prevention & Consumer Protection Excellence)

ลำดับ	ตัวชี้วัดโครงการ	โครงการ/กิจกรรมหลัก	วัตถุประสงค์	เป้าหมาย/ จำนวน	ระยะเวลา (ตั้งแต่วันที่-ถึงวันที่)	งบประมาณ รวม (บาท)	งบประมาณรายไตรมาส(บาท)				ผู้รับผิดชอบ
							ไตรมาส๑	ไตรมาส๒	ไตรมาส๓	ไตรมาส๔	
							ตค.-ธค.๖๔	มค.-มีค.๖๕	เมย.-มิย.๖๕	กค.-กย.๖๕	
๓๘	ร้อยละ ๗๕ ของประชาชนและชุมชนมีศักยภาพในการจัดการสุขภาพตนเอง	โครงการพัฒนาความรู้ด้านสุขภาพและพฤติกรรมสุขภาพให้กับประชาชนกลุ่มเป้าหมาย ๑. พัฒนาความรู้ด้านสุขภาพและพฤติกรรมสุขภาพให้กับประชาชนกลุ่มเป้าหมาย ๑.๑ วิทยากร ในหมู่บ้านปรับเปลี่ยน ๑.๒ วิทยากร เด็ก/เยาวชน ในโรงเรียนส่งเสริมสุขภาพัญญัติแห่งชาติ	๑.เพื่อให้กลุ่มเป้าหมายมีความรู้ด้านสุขภาพ ๒.เพื่อให้กลุ่มเป้าหมายมีพฤติกรรมสุขภาพที่ถูกต้องตามพฤติกรรมที่กำหนด*ระดับดีขึ้น	กลุ่มวัยเรียนเด็ก/เยาวชนและกลุ่มวัยทำงาน อายุ ๑๕-๕๕ ปี	ต.ค.๖๔-ก.ย.๖๕						
		รวม									พิสิษฐ์
๓๙	ร้อยละ ๗๕ ของโรงพยาบาลส่งเสริมสุขภาพระดับตำบลผ่านเกณฑ์ในระดับพัฒนาขึ้นไปร้อยละ ๘๐โรงพยาบาลภาครัฐทุกสังกัดผ่านมาตรฐานระบบบริการสุขภาพระดับพัฒนา	โครงการดำเนินงานสุขศึกษาและพัฒนาพฤติกรรมสุขภาพ สถานบริการสุขภาพส่งเสริม พัฒนาสถานบริการสุขภาพภาครัฐทุกระดับดำเนินงานสุขศึกษาและพัฒนาพฤติกรรมสุขภาพที่มีคุณภาพโรงพยาบาลส่งเสริมสุขภาพ	๑.เพื่อส่งเสริมพัฒนาโรงพยาบาลส่งเสริมสุขภาพระดับตำบลมีมาตรฐานระบบบริการสุขภาพด้านสุขศึกษา สำหรับ รพ.สต.โรงพยาบาลภาครัฐทุกสังกัดมีมาตรฐานระบบบริการสุขภาพด้านสุขศึกษา สำหรับ รพ.	รพ.สต. ๗๒ แห่ง รพ.๘ แห่ง	ต.ค.๖๔-ก.ย.๖๕						
		รวม				๐	๐	๐	๐	๐	พิสิษฐ์

แผนปฏิบัติการและแผนงบประมาณ สำนักงานสาธารณสุขจังหวัดชัยนาท ประจำปีงบประมาณ พ.ศ.๒๕๖๕
 ประเด็นยุทธศาสตร์สาธารณสุขจังหวัดชัยนาท ที่ ๑ (Promotion, Prevention & Consumer Protection Excellence)

ลำดับ	ตัวชี้วัดโครงการ	โครงการ/กิจกรรมหลัก	วัตถุประสงค์	เป้าหมาย/ จำนวน	ระยะเวลา (ตั้งแต่วันที่-ถึงวันที่)	งบประมาณ รวม (บาท)	งบประมาณรายไตรมาส(บาท)				ผู้รับผิดชอบ
							ไตรมาส๑	ไตรมาส๒	ไตรมาส๓	ไตรมาส๔	
							ตค.-ธค.๖๔	มค.-มีค.๖๕	เมย.-มิย.๖๕	กค.-กย.๖๕	
๔๐	๑.ร้อยละ ๗๕ ชุมชนมีการ ดำเนินงานพัฒนา ความรอบรู้ด้าน สุขภาพและ พฤติกรรมสุขภาพ ๒.มีชุมชนรอบรู้ด้าน สุขภาพทุกตำบล อย่างน้อยตำบลละ ๑ ชุมชน ๓. มีแกนนำสุขภาพ (อสม.ยว อสม.)ที่ ผ่านการพัฒนา ศักยภาพทุกตำบล ๑ ละ๑๐คน ๔. ต้นแบบชุมชน รอบรู้ด้านสุขภาพ ระดับอำเภอ อย่าง น้อยอำเภอละ ๑ แห่ง	โครงการพัฒนาชุมชนรอบรู้ด้านสุขภาพ พัฒนาชุมชนรอบรู้ด้านสุขภาพ โดย ดำเนินงานพัฒนา โรงพยาบาลส่งเสริมสุขภาพตำบล (รพ.สต.)ทุกแห่ง ตามมาตรฐานสุขศึกษาหมู่บ้านปรับเปลี่ยนพฤติกรรม สุขภาพและโรงเรียนส่งเสริมสุขภาพัญญัติแห่งชาติทุก โรงเรียนในตำบล และพัฒนาแกนนำสุขภาพในชุมชน ๑.๑ โรงพยาบาลส่งเสริมสุขภาพตำบลมีการ ดำเนินงานตามมาตรฐานสุขภาพระดับพัฒนาขึ้นไป ๑.๒ หมู่บ้านปรับเปลี่ยนพฤติกรรมสุขภาพ ระดับดีขึ้น ไป ๑.๓ โรงเรียนส่งเสริมสุขภาพัญญัติแห่งชาติระดับดีขึ้น ไป	๑.เพื่อพัฒนา ชุมชนรอบรู้ด้าน สุขภาพ ๒. การยกระดับ การดำเนินงาน ชุมชนรอบรู้	รพ.สต. ๗๒ แห่ง รพ.๘ แห่ง ร้อย ละ ๗๕ อย่าง น้อยตำบล ๑ หมู่บ้านอย่าง น้อยตำบลละ ๑ โรงเรียน	ต.ค.๖๔-ก.ย.๖๕						เอนก
		รวม				๐	๐	๐	๐	๐	พิสิษฐ์

แผนปฏิบัติการและแผนงบประมาณ สำนักงานสาธารณสุขจังหวัดชัยนาท ประจำปีงบประมาณ พ.ศ.๒๕๖๕
ประเด็นยุทธศาสตร์สาธารณสุขจังหวัดชัยนาท ที่ ๑ (Promotion, Prevention & Consumer Protection Excellence)

ลำดับ	ตัวชี้วัดโครงการ	โครงการ/กิจกรรมหลัก	วัตถุประสงค์	เป้าหมาย/ จำนวน	ระยะเวลา (ตั้งแต่วันที่-ถึงวันที่)	งบประมาณ รวม (บาท)	งบประมาณรายไตรมาส(บาท)				ผู้รับผิดชอบ
							ไตรมาส๑	ไตรมาส๒	ไตรมาส๓	ไตรมาส๔	
							ตค.-ธค.๖๔	มค.-มีค.๖๕	เมย.-มิย.๖๕	กค.-กย.๖๕	
๔๑	ร้อยละ ๘๐ ของประชาชนในแต่ละกลุ่มเป้าหมายได้รับการถ่ายทอดความรู้ที่จำเป็นในการดูแลสุขภาพ	โครงการสุขศึกษาและเผยแพร่ประชาสัมพันธ์ จังหวัดชัยนาท	๑. เพื่อให้ประชาชนได้รับข้อมูลข่าวสารด้านสุขภาพ ๒. เพื่อให้ประชาชนมีความรอบรู้ด้านสุขภาพในการส่งเสริมป้องกันและควบคุมโรค ๓. เพื่อสร้างภาพลักษณ์ที่ดีให้กับหน่วยงานสาธารณสุข	๑.ประชาชนทั่วไป ๒.หน่วยงานในสังกัด ๓.สื่อมวลชนทุกแขนง	ต.ค.๖๔-ก.ย.๖๕						
		กิจกรรมหลัก ๑. งานผลิตสื่อด้านสุขภาพ ๑.๑ ผลิตสื่อตามงานนโยบายและปัญหาสุขภาพ -ผลิตสื่อทางอิเล็กทรอนิกส์ เพื่องานนโยบายและแก้ไขปัญหา		๑๒ ครั้ง							พิสิษฐเอนก
		-ค่าจ้างเหมาจัดทำป้ายไวเนล ขนาด ๒.๕x๕ ม. ๔ ผืนๆ ละ ๒,๒๕๐ บาท		๔ ผืน			๒,๒๕๐	๒,๒๕๐	๒,๒๕๐	๒,๒๕๐	พิสิษฐ
		๑.๒ ผลิตและเผยแพร่ข่าว ผ่านสื่อ วิทยู -จัดทำเพจ คลิป บทความ สปอต		๑๒ ครั้ง							

แผนปฏิบัติการและแผนงบประมาณ สำนักงานสาธารณสุขจังหวัดชัยนาท ประจำปีงบประมาณ พ.ศ.๒๕๖๕
 ประเด็นยุทธศาสตร์สาธารณสุขจังหวัดชัยนาท ที่ ๑ (Promotion, Prevention & Consumer Protection Excellence)

ลำดับ	ตัวชี้วัดโครงการ	โครงการ/กิจกรรมหลัก	วัตถุประสงค์	เป้าหมาย/ จำนวน	ระยะเวลา (ตั้งแต่วันที่-ถึงวันที่)	งบประมาณ รวม (บาท)	งบประมาณรายไตรมาส(บาท)				ผู้รับผิดชอบ
							ไตรมาส๑	ไตรมาส๒	ไตรมาส๓	ไตรมาส๔	
							ตค.-ธค.๖๔	มค.-มีค.๖๕	เมย.-มิย.๖๕	กค.-กย.๖๕	
		- จัดประชุมชมรมคุ้มครองผู้บริโภคด้านสาธารณสุขจังหวัดชัยนาท จำนวน ๓ ครั้ง	๒. เพื่อพัฒนาเครือข่ายการดำเนินงานคุ้มครองผู้บริโภคด้านสาธารณสุข	๒๘ คน							
		- ชมรมคุ้มครองผู้บริโภคฯจังหวัดชัยนาทร่วมออกตรวจและประชาสัมพันธ์ให้ความรู้เรื่องการเลือกบริโภคผลิตภัณฑ์สุขภาพที่ถูกต้อง ในร้านค้าชำ ตลาดนัด และตลาดเทศบาลของจังหวัด	๓. การถ่ายโอนภารกิจงานคุ้มครองผู้บริโภคด้านผลิตภัณฑ์ให้แก่องค์กรปกครองส่วนท้องถิ่น	๒๘ คน							
		- จัดตั้งชมรมคุ้มครองผู้บริโภคในระดับอำเภอและตำบล	๔. พัฒนาเครือข่ายการดำเนินงานคุ้มครองผู้บริโภคด้าน อสม.	๕๗ ตำบล							
		- จัดตั้งศูนย์รับเรื่องร้องเรียนของชมรมคุ้มครอง	๕. พัฒนาศักยภาพประชาชนมี	๕๗ ตำบล							
		ผู้บริโภคในระดับอำเภอและตำบล	ความรู้และพฤติกรรมกรบริโภคฯ ที่ถูกต้อง								
		๑.๒ การพัฒนาเครือข่ายองค์กรปกครองส่วนท้องถิ่นด้านการคุ้มครองผู้บริโภคด้านผลิตภัณฑ์สุขภาพ									
		- กิจกรรมการอบรมให้ความรู้การดำเนินงานคุ้มครองผู้บริโภคในองค์กรปกครองส่วนท้องถิ่นผ่านระบบออนไลน์		๓๙ เทศบาล							

แผนปฏิบัติการและแผนงบประมาณ สำนักงานสาธารณสุขจังหวัดชัยนาท ประจำปีงบประมาณ พ.ศ.๒๕๖๕
ประเด็นยุทธศาสตร์สาธารณสุขจังหวัดชัยนาท ที่ ๑ (Promotion, Prevention & Consumer Protection Excellence)

ลำดับ	ตัวชี้วัดโครงการ	โครงการ/กิจกรรมหลัก	วัตถุประสงค์	เป้าหมาย/ จำนวน	ระยะเวลา (ตั้งแต่วันที่-ถึงวันที่)	งบประมาณ รวม (บาท)	งบประมาณรายไตรมาส(บาท)				ผู้รับผิดชอบ
							ไตรมาส๑	ไตรมาส๒	ไตรมาส๓	ไตรมาส๔	
							ตค.-ธค.๖๔	มค.-มีค.๖๕	เมย.-มิย.๖๕	กค.-กย.๖๕	
		๑.๓ การพัฒนาเครือข่าย อย. น้อย			ต.ค.๖๔ -ก.ย. ๖๕						
		- การจัดการอบรมการใช้ชุดสื่อสารสอน NCDs ผ่านระบบออนไลน์		๒๐ โรงเรียน							
		- สนับสนุนชุดทดสอบสารปนเปื้อนในอาหาร		๖ โรงเรียน			๗,๑๕๐.๓๘				
		- การประเมินมาตรฐานโรงเรียน อย.น้อยและ อย. น้อย Plus									
		- การจัดเวทีอบรมแลกเปลี่ยนเรียนรู้และนำเสนอ งานอย. น้อย ผ่านระบบออนไลน์		๖๐ โรงเรียน							
		๑.๔ พัฒนาเครือข่ายชุมชนร่วมใจ ป้องกันภัย ผลิตภัณฑ์สุขภาพที่สอดคล้องกับแนวคิดและวิถีของ ชุมชนด้วยเครือข่าย บวร.ร. ในประเด็น RDU และ ผลิตภัณฑ์สุขภาพที่เป็นปัญหาในชุมชนโดยสมัครใจ - กิจกรรมอบรมพัฒนาศักยภาพเครือข่าย บวร.ร. - กิจกรรมกระบวนการสร้างการมีส่วนร่วม เพื่อ จัดการปัญหาเรื่องการใช้ยาอย่างสมเหตุผลในชุมชน (RDU) และผลิตภัณฑ์สุขภาพที่เป็นปัญหาในชุมชน โดยสมัครใจ - กิจกรรมการเรียนรู้ออนไลน์ Oryor School - กิจกรรมการพัฒนาเครือข่ายชมรมคุ้มครอง ผู้บริโภคระดับตำบล - กิจกรรมสร้างนวัตกรรมของชุมชน - กิจกรรมพัฒนาเครือข่าย อสม. คุ้มครองผู้บริโภคา		๘ แห่ง	ต.ค.๖๔ -ก.ย. ๖๕						
		- สนับสนุนชุดทดสอบสารปนเปื้อนในอาหาร						๗,๑๕๐.๐๐			
		- สนับสนุนชุดทดสอบเสตียรอย						๘,๘๐๐			
		๒.กิจกรรมยกระดับคุณภาพกระบวนการดำเนินงาน การสร้างความรู้ด้านผลิตภัณฑ์สุขภาพ			ต.ค.๖๔ -ก.ย. ๖๕						

แผนปฏิบัติการและแผนงบประมาณ สำนักงานสาธารณสุขจังหวัดชัยนาท ประจำปีงบประมาณ พ.ศ.๒๕๖๕
 ประเด็นยุทธศาสตร์สาธารณสุขจังหวัดชัยนาท ที่ ๑ (Promotion, Prevention & Consumer Protection Excellence)

ลำดับ	ตัวชี้วัดโครงการ	โครงการ/กิจกรรมหลัก	วัตถุประสงค์	เป้าหมาย/ จำนวน	ระยะเวลา (ตั้งแต่วันที่-ถึงวันที่)	งบประมาณ รวม (บาท)	งบประมาณรายไตรมาส(บาท)				ผู้รับผิดชอบ
							ไตรมาส๑	ไตรมาส๒	ไตรมาส๓	ไตรมาส๔	
							ตค.-ธค.๖๔	มค.-มีค.๖๕	เมย.-มิย.๖๕	กค.-กย.๖๕	
		- กิจกรรมการเรียนรู้ออนไลน์ Oryor School									
		๓.กิจกรรมการจัดการความเสี่ยงด้านผลิตภัณฑ์									
		สุขภาพ									
		๔.อบรมการใช้ Application ตาไว ให้กับเครือข่าย คุ้มครองผู้บริโภค ชมรมคุ้มครองฯ อย. น้อย อสม. บวร.ร มาใช้ในการดำเนินงานตรวจเฝ้าระวังคุ้มครอง ผู้บริโภค และรายงานความเสี่ยงด้านการคุ้มครอง ผู้บริโภค		อสม ๘ อำเภอ โรงเรียนมัธยม ๑๔ แห่ง บสร.ร. ๘ เครือข่าย	ต.ค.๖๔ -ก.ย. ๖๕						
		๕.กิจกรรมการพัฒนาสมรรถนะช่องทางสื่อสาร			ต.ค.๖๔ -ก.ย.						
		- กิจกรรมการประชาสัมพันธ์ให้ความรู้ประชาชน ผ่านสถานีวิทยุ		๔๘ ครั้ง					๑๕,๐๐๐		
		กิจกรรมการเข้าถึงสื่อความรู้ผ่านระบบออนไลน์		อสม ๘ อำเภอ							
		Line fdathai/Facebook Fdathai และFDACHAINAT		โรงเรียนมัธยม ๑๔ แห่ง							
				บสร.ร. ๘ เครือ ข่าย							
		๖.กิจกรรมการติดตาม ประเมินผล และการศึกษาวิจัย			ต.ค.๖๔ -ก.ย. ๖๕						

แผนปฏิบัติการและแผนงบประมาณ สำนักงานสาธารณสุขจังหวัดชัยนาท ประจำปีงบประมาณ พ.ศ.๒๕๖๕
 ประเด็นยุทธศาสตร์สาธารณสุขจังหวัดชัยนาท ที่ ๑ (Promotion, Prevention & Consumer Protection Excellence)

ลำดับ	ตัวชี้วัดโครงการ	โครงการ/กิจกรรมหลัก	วัตถุประสงค์	เป้าหมาย/ จำนวน	ระยะเวลา (ตั้งแต่วันที่-ถึงวันที่)	งบประมาณ รวม (บาท)	งบประมาณรายไตรมาส(บาท)				ผู้รับผิดชอบ
							ไตรมาส๑	ไตรมาส๒	ไตรมาส๓	ไตรมาส๔	
							ตค.-ธค.๖๔	มค.-มีค.๖๕	เมย.-มิย.๖๕	กค.-กย.๖๕	
		๗.ประชุมคณะกรรมการส่งเสริมการใช้อย่างสมเหตุสมผลในชุมชน จังหวัดชัยนาท จำนวน ๑ ครั้ง	๗.เพื่อสร้างความรอบรู้ทางสุขภาพให้กับประชาชนและเจ้าหน้าที่เกิดการใช้อย่างสมเหตุสมผลในระดับชุมชน สอดคล้องกับนโยบายแห่งชาติด้านยา	๓๐ คน	ต.ค.๖๔ -ก.ย. ๖๕						
		- จัดตั้งภาคีเครือข่าย RDU community เพื่อสนับสนุนการทำงาน ของ RDU community และ RDU Hospital									
		- สรุปผลการดำเนินงาน RDU community หลังการดำเนินงาน นำเสนอความสำเร็จ จุดด้อย จุดเด่น โอกาสพัฒนา		๘ อำเภอ							
		๘.ประชุมนำเสนอความสำเร็จการส่งเสริมการใช้อย่างสมเหตุสมผลในชุมชน แต่ละอำเภอ จำนวน ๑ ครั้ง		๔๐ คน	ต.ค.๖๔ -ก.ย. ๖๕				๔,๐๐๐		
		๙.ส่งเสริมการใช้อย่างสมเหตุสมผลในโรงพยาบาลตามตัวชี้วัด ชั้น ๓ จัดประชุม คณะกรรมการ RDU ระดับจังหวัด		๘ แห่ง	ต.ค.๖๔ -ก.ย. ๖๕						
		๑๐. มีการจัดตั้งคลินิกบริการรักษาทางการแพทย์แบบผสมผสานในระดับโรงพยาบาล		๘ แห่ง	ต.ค.๖๔ -ก.ย. ๖๕						
		๑๑. มีการจัดตั้งคลินิกบริการรักษาทางการแพทย์ในสถานบริการเอกชน			ต.ค.๖๔ -ก.ย. ๖๕						
		๑๒. จัดประชุมคณะกรรมการคลินิกกัญชาทางการแพทย์แบบผสมผสาน			ต.ค.๖๔ -ก.ย. ๖๕						

แผนปฏิบัติการและแผนงบประมาณ สำนักงานสาธารณสุขจังหวัดชัยนาท ประจำปีงบประมาณ พ.ศ.๒๕๖๕
 ประเด็นยุทธศาสตร์สาธารณสุขจังหวัดชัยนาท ที่ ๑ (Promotion, Prevention & Consumer Protection Excellence)

ลำดับ	ตัวชี้วัดโครงการ	โครงการ/กิจกรรมหลัก	วัตถุประสงค์	เป้าหมาย/ จำนวน	ระยะเวลา (ตั้งแต่วันที่-ถึงวันที่)	งบประมาณ รวม (บาท)	งบประมาณรายไตรมาส(บาท)				ผู้รับผิดชอบ
							ไตรมาส๑	ไตรมาส๒	ไตรมาส๓	ไตรมาส๔	
							ตค.-ธค.๖๔	มค.-มีค.๖๕	เมย.-มิย.๖๕	กค.-กย.๖๕	
		๑๓. ส่งเสริมการใช้สารสกัดกัญชาทางการแพทย์			ต.ค.๖๔ -ก.ย. ๖๕						
		๑๔. ส่งเสริมการให้ความรู้ HL เรื่องกัญชาทางการแพทย์แก่ประชาชน			ต.ค.๖๔ -ก.ย. ๖๕						
		๑๕. สนับสนุน ส่งเสริม โรงพยาบาลในจังหวัดชัยนาท ให้มีการจัดบริการรับยาที่ร้านยา โดยใช้ใบสั่งยาอิเล็กทรอนิกส์ แก่ผู้ป่วย		มากกว่า หรือ เท่ากับ ๑๒ คน ต่อปี	ต.ค.๖๔ -ก.ย. ๖๕						
	Smart Service	Smart Service									
	๔. การพิจารณาอนุญาตล่าช้า	๑. การพัฒนาศูนย์บริการผลิตภัณฑ์สุขภาพเบ็ดเสร็จ									สุภัทรา/กฤษฎดา
		-กิจกรรมพัฒนาระบบงานพิจารณาอนุญาตผลิตภัณฑ์สุขภาพ เพื่อเพิ่มประสิทธิภาพ การให้บริการ	๓.เพื่อให้สถานประกอบการต่างๆ ในจังหวัด ทั้งสถานผลิต/จำหน่าย/บริการ ได้รับบริการการพิจารณาอนุญาตรวดเร็ว โปร่งใสครบทุกกระบวนการ		ต.ค.๖๔ -ก.ย. ๖๕						

แผนปฏิบัติการและแผนงบประมาณ สำนักงานสาธารณสุขจังหวัดชัยนาท ประจำปีงบประมาณ พ.ศ.๒๕๖๕
 ประเด็นยุทธศาสตร์สาธารณสุขจังหวัดชัยนาท ที่ ๑ (Promotion, Prevention & Consumer Protection Excellence)

ลำดับ	ตัวชี้วัดโครงการ	โครงการ/กิจกรรมหลัก	วัตถุประสงค์	เป้าหมาย/ จำนวน	ระยะเวลา (ตั้งแต่วันที่-ถึงวันที่)	งบประมาณ รวม (บาท)	งบประมาณรายไตรมาส(บาท)				ผู้รับผิดชอบ
							ไตรมาส๑	ไตรมาส๒	ไตรมาส๓	ไตรมาส๔	
							ตค.-ธค.๖๔	มค.-มีค.๖๕	เมย.-มิย.๖๕	กค.-กย.๖๕	
		-กิจกรรมพัฒนาศูนย์บริการผลิตภัณฑ์ สุขภาพเบ็ดเสร็จ	๔.เพื่อให้ ผลิตภัณฑ์ที่ผลิต/ จำหน่ายในจังหวัด ในจังหวัดมี คุณภาพ ปลอดภัยและ ถูกต้องตาม กฎหมาย								
	๕. การพัฒนา เศรษฐกิจฐานราก	๒. การตรวจสอบเฝ้าระวังสถานประกอบการ ด้านผลิตภัณฑ์สุขภาพและบริการสุขภาพ			ต.ค.๖๔ -ก.ย. ๖๕						
		<u>๒.๑ สถานประกอบการด้านยา / วัตถุออกฤทธิ์ต่อจิต และประสาท / ยาเสพติด</u>	๕.เพื่อให้สถาน ประกอบการต่างๆ ในจังหวัด ใน จังหวัด ทั้งสถาน ผลิต/จำหน่าย/ บริการ ได้ มาตรฐานมีการ พัฒนา และ ดำเนินการถูกต้อง ตามกฎหมาย								
		-ตรวจร้านยากุ่มเสี่ยง (ตรวจ ๑ ครั้ง / ปี)		๖๐ แห่ง				๕,๐๐๐			
		-ตรวจสถานที่ผลิตยาแผนโบราณ		๒ แห่ง							

แผนปฏิบัติการและแผนงบประมาณ สำนักงานสาธารณสุขจังหวัดชัยนาท ประจำปีงบประมาณ พ.ศ.๒๕๖๕
 ประเด็นยุทธศาสตร์สาธารณสุขจังหวัดชัยนาท ที่ ๑ (Promotion, Prevention & Consumer Protection Excellence)

ลำดับ	ตัวชี้วัดโครงการ	โครงการ/กิจกรรมหลัก	วัตถุประสงค์	เป้าหมาย/ จำนวน	ระยะเวลา (ตั้งแต่วันที่-ถึงวันที่)	งบประมาณ รวม (บาท)	งบประมาณรายไตรมาส(บาท)				ผู้รับผิดชอบ
							ไตรมาส๑	ไตรมาส๒	ไตรมาส๓	ไตรมาส๔	
							ตค.-ธค.๖๔	มค.-มีค.๖๕	เมย.-มิย.๖๕	กค.-กย.๖๕	
		-ตรวจสอบเฝ้าระวังสถานประกอบการที่ยังไม่ได้รับ อนุญาตให้ดำเนินการขออนุญาตให้ถูกต้อง และ รายงานผลการตรวจสอบ	คุ้มครองคุณภาพ ให้มีความรู้และ สามารถ ปฏิบัติงานได้อย่าง เต็มประสิทธิภาพ								
		๒.๓ สถานประกอบการด้านอาหาร		๑๒๐ คน	ต.ค.๖๔ -ก.ย. ๖๕						
		(ตรวจ ๑ ครั้ง / ปี)		๑๗๘ แห่ง							
		๑. การกำกับดูแลมาตรฐานของ ผลิตภัณฑ์น้ำบริโภคในภาชนะบรรจุ(๕๐ แห่ง) ที่เปิดสนิทและน้ำแข็ง		๖๐ แห่ง							
		๒. ตรวจสอบคุณภาพผลิตภัณฑ์		๑,๔๐๐ ตัวอย่าง	ต.ค.๖๔ -ก.ย. ๖๕						
		- ตรวจสอบเฝ้าระวังโดยหน่วยตรวจสอบ เคลื่อนที่เร็ว									
		๓. การเฝ้าระวังคุณภาพมาตรฐาน อาหาร			ต.ค.๖๔ -ก.ย. ๖๕		๔๙,๕๐๐	๔๙,๕๐๐	๔๙,๕๐๐		
		-อาหารแปรรูป (สเตรนน้ำแปรรูป ปลาข้าว)		๑๘ ตัวอย่าง							
		-เครื่องดื่ม		๓ ตัวอย่าง							
		-น้ำแข็ง		๑๑ ตัวอย่าง							
		-เกลือบริโภค		๘ ตัวอย่าง							
		-ผลิตภัณฑ์จากเนื้อสัตว์ (ลูกชิ้น)		๖ ตัวอย่าง							
		-น้ำพริก (วัตถุดิบเสีย)		๑๐ ตัวอย่าง							

แผนปฏิบัติการและแผนงบประมาณ สำนักงานสาธารณสุขจังหวัดชัยนาท ประจำปีงบประมาณ พ.ศ.๒๕๖๕
ประเด็นยุทธศาสตร์สาธารณสุขจังหวัดชัยนาท ที่ ๑ (Promotion, Prevention & Consumer Protection Excellence)

ลำดับ	ตัวชี้วัดโครงการ	โครงการ/กิจกรรมหลัก	วัตถุประสงค์	เป้าหมาย/ จำนวน	ระยะเวลา (ตั้งแต่วันที่-ถึงวันที่)	งบประมาณ รวม (บาท)	งบประมาณรายไตรมาส(บาท)				ผู้รับผิดชอบ
							ไตรมาส๑	ไตรมาส๒	ไตรมาส๓	ไตรมาส๔	
							ตค.-ธค.๖๔	มค.-มีค.๖๕	เมย.-มิย.๖๕	กค.-กย.๖๕	
		- ติดตามระบบการรับเรื่องในระดับอำเภอและการดำเนินการอย่างเป็นเครือข่าย									
	Smart Organization	Smart Organization									
	๖. Digital Organization	๑. จังหวัดชัยนาท ปี ๒๕๖๕ โดยแบ่งเป็น ๒ ระบบ คือ ระบบ E-document เป็นระบบจัดเก็บเอกสารของทางราชการให้อยู่ในรูป Electronic File และระบบ E – Summary เป็นระบบฐานข้อมูลด้านผลิตภัณฑ์และบริการสุขภาพระบบฐานข้อมูลการพัฒนาระบบงานและระบบงบประมาณของกลุ่มงาน									
	๗. HR Transform	๒.อบรมเชิงปฏิบัติการเพื่อพัฒนาศักยภาพงานการคุ้มครองผู้บริโภคด้านสาธารณสุขของพนักงานเจ้าหน้าที่ระดับพื้นที่ จังหวัดชัยนาท	๑. เพื่อพัฒนาความรู้ ความเข้าใจ งานคุ้มครองผู้บริโภคด้านงานสาธารณสุขของพนักงานเจ้าหน้าที่	๔๐ คน อำเภอละ ๕ คน จัด ๒ รุ่น	ต.ค.๖๔ -ก.ย. ๖๕			๓๑,๖๐๐			
			๒. เพื่อเพิ่มทักษะการปฏิบัติงานตรวจสอบเฝ้าระวังอย่างเป็นระบบของพนักงานเจ้าหน้าที่	รุ่นๆ ละ ๒๐ คน							
		รวม					๒๔๖,๗๕๐	๗,๑๕๐	๑๑๘,๘๐๐	๗๑,๓๐๐	๔๙,๕๐๐

แผนปฏิบัติการและแผนงบประมาณ สำนักงานสาธารณสุขจังหวัดชัยนาท ประจำปีงบประมาณ พ.ศ.๒๕๖๕
 ประเด็นยุทธศาสตร์สาธารณสุขจังหวัดชัยนาท ที่ ๑ (Promotion, Prevention & Consumer Protection Excellence)

ลำดับ	ตัวชี้วัดโครงการ	โครงการ/กิจกรรมหลัก	วัตถุประสงค์	เป้าหมาย/ จำนวน	ระยะเวลา (ตั้งแต่วันที่-ถึงวันที่)	งบประมาณ รวม (บาท)	งบประมาณรายไตรมาส(บาท)				ผู้รับผิดชอบ
							ไตรมาส๑	ไตรมาส๒	ไตรมาส๓	ไตรมาส๔	
							ตค.-ธค.๖๔	มค.-มีค.๖๕	เมย.-มิย.๖๕	กค.-กย.๖๕	
๔๓		โครงการขับเคลื่อนงานคุ้มครองผู้บริโภคด้านบริการสุขภาพในจังหวัดชัยนาทงบประมาณกรมสนับสนุนบริการสุขภาพ และสำนักงานปลัดกระทรวงสาธารณสุขตามโครงการฯ									
		- จัดประชุมคณะกรรมการสถานพยาบาลประจำจังหวัดชัยนาท (๕ ครั้ง / ปี) รายละเอียดดังนี้	๑.เพื่อขับเคลื่อนงานคุ้มครองฯ ด้านบริการสุขภาพในจังหวัดชัยนาท	๑๐ คน	ธ.ค.๖๔ -ก.ย. ๖๕		๘,๒๐๐	๘,๒๐๐	๘,๒๐๐	๑๖,๔๐๐	กฤษฎา ณัฏตา นันทนา
		๑. ค่าเบี้ยประชุมประธานอนุกรรมการสถานพยาบาล เป็นเงิน ๑,๐๐๐ บาท/ครั้ง ๕ ครั้ง เป็นเงิน ๕,๐๐๐ บาท									
		๒. ค่าเบี้ยประชุมคณะกรรมการสถานพยาบาล จำนวน ๙ คนๆ ละ ๘๐๐ บาท/ครั้ง ๕ ครั้ง เป็นเงิน ๓๖,๐๐๐ บาท									
		-ค่าตอบแทนนอกเวลาราชการในการตรวจเฝ้าระวังสถานพยาบาลที่มีความเสี่ยงสูงจังหวัดชัยนาท		๘ อำเภอ	พ.ย.๖๔ -ธ.ค. ๖๔		๘,๐๐๐	-	-	-	
		๑.ค่าตอบแทนนอกเวลาราชการวันธรรมดาจำนวน ๑๐ วันๆละ ๒๐๐บาท/คน ๔ คน เป็นเงิน ๘,๐๐๐บาท									
		-จัดประชุมคณะกรรมการเปรียบเทียบคดีประจำจังหวัด ชัยนาท (๑ ครั้ง/ปี) รายละเอียดดังนี้		๑๐ คน	ธ.ค.๖๔ -ก.ย. ๖๕		-	๕,๘๐๐	-	-	
		๑. ค่าเบี้ยประชุมประธานอนุกรรมการสถานพยาบาล เป็นเงิน ๑,๐๐๐ บาท/ครั้ง ๑ ครั้ง เป็นเงิน๑,๐๐๐บาท									
		๒. ค่าเบี้ยประชุมคณะกรรมการสถานพยาบาล จำนวน ๖ คนๆ ละ ๘๐๐ บาท/ครั้ง ๑ ครั้ง เป็นเงิน ๔,๘๐๐ บาท									
		รวม				๕๔,๘๐๐	๑๖,๒๐๐	๑๔,๐๐๐	๘,๒๐๐	๑๖,๔๐๐	
						๑,๗๑๕,๗๕๐					

ประเด็นยุทธศาสตร์ที่ ๒

บริการเป็นเลิศ (Service Excellence)

จำนวน ๑๖ โครงการ เป็นเงิน ๒,๔๑๙,๖๑๕ บาท

แผนปฏิบัติการและแผนงบประมาณ สำนักงานสาธารณสุขจังหวัดชัยนาท ประจำปีงบประมาณ พ.ศ.๒๕๖๔

ประเด็นยุทธศาสตร์สาธารณสุขจังหวัดชัยนาท ที่ ๒ (Service Excellence)

ลำดับ	ตัวชี้วัดโครงการ	โครงการ/กิจกรรมหลัก	วัตถุประสงค์	เป้าหมาย/ จำนวน	ระยะเวลา (ตั้งแต่วันที่- ถึงวันที่)	งบประมาณ รวม (บาท)	งบประมาณรายไตรมาส(บาท)				ผู้รับผิดชอบ
							ไตรมาส๑	ไตรมาส๒	ไตรมาส๓	ไตรมาส๔	
							ตค.-ธค.๖๓	มค.-มีค.๖๔	เมย.-มิย.๖๔	กค.-กย.๖๔	
๑	๑ ร้อยละของผู้ป่วยนอกทั้งหมดที่ได้รับบริการตรวจวินิจฉัยรักษาโรคและฟื้นฟูสภาพด้วยศาสตร์การแพทย์แผนไทยและการแพทย์ทางเลือก ร้อยละ ๒๐.๕	โครงการพัฒนาระบบ บริการแพทย์แผนไทยและการแพทย์ทางเลือก จังหวัดชัยนาท	๑. เพื่อส่งเสริมให้ประชาชนเข้าถึงบริการด้านการแพทย์แผนไทย และการแพทย์ทางเลือกที่มีคุณภาพครอบคลุมหน่วยบริการสาธารณสุขทุกระดับ	๑. บุคลากรสาธารณสุขและบุคลากรด้านการแพทย์แผนไทย และการแพทย์ทางเลือกจำนวน ๙๖ คน							น.ส.ปิยพร ชูวิทย์ นายณรงค์ เอี่ยมรอด น.ส.กฤติยา นุ่มพิก นายจิรายุส ชมชื่นใจ
๒	๒ มูลค่าการใช้ยาสมุนไพรในเมืองสมุนไพรและจังหวัดในเขตสุขภาพเพิ่มขึ้นร้อยละ ๔	๑. ประชุมผู้รับผิดชอบงานการแพทย์แผนไทยฯ ขับเคลื่อนการดำเนินงานแพทย์แผนไทย และการแพทย์ทางเลือกผ่านเครือข่ายอินเทอร์เน็ต	๒. เพื่อสนับสนุนการดำเนินงานด้านการแพทย์แผนไทย และการแพทย์ทางเลือกในสถานบริการทุกระดับ ได้อย่างมีคุณภาพตามเกณฑ์มาตรฐาน	๒. คณะกรรมการ/คณะทำงานการพัฒนาาระบบบริการ(Service Plan แพทย์แผนไทย)จังหวัดชัยนาท(ตามคำสั่งที่สำนักงานสาธารณสุขจังหวัดชัยนาท แต่งตั้ง) จำนวน ๓๐ คน							

แผนปฏิบัติการและแผนงบประมาณ สำนักงานสาธารณสุขจังหวัดชัยนาท ประจำปีงบประมาณ พ.ศ.๒๕๖๔

ประเด็นยุทธศาสตร์สาธารณสุขจังหวัดชัยนาท ที่ ๒ (Service Excellence)

ลำดับ	ตัวชี้วัดโครงการ	โครงการ/กิจกรรมหลัก	วัตถุประสงค์	เป้าหมาย/ จำนวน	ระยะเวลา (ตั้งแต่วันที่- ถึงวันที่)	งบประมาณ รวม (บาท)	งบประมาณรายไตรมาส(บาท)				ผู้รับผิดชอบ
							ไตรมาส๑	ไตรมาส๒	ไตรมาส๓	ไตรมาส๔	
							ตค.-ธค.๖๓	มค.-มีค.๖๔	เมย.-มิย.๖๔	กค.-กย.๖๔	
	๓ ร้อยละของหน่วยบริการสาธารณสุขที่มีการจัดบริการคลินิกกัญชาทางการแพทย์แบบบูรณาการ	๒. สนับสนุนและพัฒนาระบบบริการการดำเนินงานแพทย์แผนไทยและการแพทย์ทางเลือก จังหวัดชัยนาท	๓. เพื่อส่งเสริมการดำเนินการอนุรักษ์และคุ้มครองการแพทย์แผนไทย การแพทย์พื้นบ้านและการแพทย์ทางเลือกจังหวัดชัยนาท	๓. คณะอนุกรรมการคุ้มครองและส่งเสริมภูมิปัญญาการแพทย์แผนไทยระดับจังหวัด จำนวน ๒๐ คน							
	๓.๑ ร้อยละของ รพ.สังกัด สป.สธ.ที่มีการจัดบริการคลินิกกัญชาทางการแพทย์แบบบูรณาการ ร้อยละ ๗๐	๒.๑ ประชุมคณะกรรมการ/คณะทำงานการพัฒนาระบบบริการ (Service Plan แพทย์แผนไทย) จังหวัดชัยนาท	๔. เพื่อพัฒนาคุณภาพวัดดูดิบสมุโขทัยในพื้นที่ลุ่มจังหวัดชัยนาท	๔. สถานบริการสาธารณสุขในจังหวัดชัยนาท จำนวน ๗๐ แห่ง							
	๓.๒ ร้อยละของสถานพยาบาลเอกชนที่มีการจัดบริการคลินิกกัญชาทางการแพทย์แบบบูรณาการ เขตสุขภาพละ ๓ แห่ง	- ค่าอาหารว่างและเครื่องดื่ม จำนวน ๓๐ คน x ๒๕ บาท จำนวน ๔ มื้อ เป็นเงิน ๑,๕๐๐ บาท	๕. เพื่อสนับสนุนการดำเนินงานคลินิกกัญชาทางการแพทย์ในสถานบริการได้อย่างมีคุณภาพตามเกณฑ์มาตรฐาน	๕.ค.๖๔, ก.พ.๖๕, เม.ย.๖๕, ส.ค.๖๕	๓,๐๐๐	๗๕๐	๗๕๐	๗๕๐	๗๕๐		
	๓.๓ ผู้ป่วยPalliative care ที่ได้รับการรักษาด้วยยา กัญชาทางการแพทย์เพิ่มขึ้นร้อยละ ๕	๒.๒ สนับสนุนการจัดตั้งคลินิกการแพทย์แผนไทยและการแพทย์ทางเลือกในระดับปฐมภูมิ ในรพ.สต. ขนาดใหญ่ หรือขนาดกลาง จำนวน ๕ แห่ง อ.เมืองชัยนาท ๑ แห่ง (รพ.สต.ชัยนาท) อ.มโนรมย์ ๑ แห่ง (รพ.สต.คิ่งสำเภา) อ.วัดสิงห์ ๑ แห่ง (รพ.สต.หนองน้อย) อ.หันคา ๑ แห่ง (รพ.สต.วังโกเถื่อน) อ.เนินขาม ๑ แห่ง (รพ.สต.สุขเดือนห้า)	๖. เพื่อสนับสนุนให้ภาคีเครือข่ายมีส่วนร่วมในการส่งเสริมการดำเนินการแพทย์แผนไทยและการแพทย์ทางเลือก			เงินบำรุง					

แผนปฏิบัติการและแผนงบประมาณ สำนักงานสาธารณสุขจังหวัดชัยนาท ประจำปีงบประมาณ พ.ศ.๒๕๖๔

ประเด็นยุทธศาสตร์สาธารณสุขจังหวัดชัยนาท ที่ ๒ (Service Excellence)

ลำดับ	ตัวชี้วัดโครงการ	โครงการ/กิจกรรมหลัก	วัตถุประสงค์	เป้าหมาย/ จำนวน	ระยะเวลา (ตั้งแต่วันที่- ถึงวันที่)	งบประมาณ รวม (บาท)	งบประมาณรายไตรมาส(บาท)				ผู้รับผิดชอบ
							ไตรมาส๑	ไตรมาส๒	ไตรมาส๓	ไตรมาส๔	
							ตค.-ธค.๖๓	มค.-มีค.๖๔	เมย.-มิย.๖๔	กค.-กย.๖๔	
		๑) สถานบริการสาธารณสุขมีบุคลากรแพทย์แผนไทยและผู้ช่วยแพทย์แผนไทยร่วมทีมหมอครอบครัวออกเยี่ยมบ้าน และกลุ่มเป้าหมายตามกลุ่มวัย			ต.ค.๖๔- ก.ย.๖๕	เงินบำรุง					
		๒.๓ การบูรณาการแพทย์แผนไทยในผู้สูงอายุ กิจกรรมการพัฒนาความเข้มแข็งด้านสังคมและบริการที่เอื้อประโยชน์ต่อสุขภาพของผู้สูงอายุด้วยภูมิปัญญาและแพทย์แผนไทย			ต.ค.๖๔- ก.ย.๖๖	เงินบำรุง					
		๑) สถานบริการที่มีบุคลากรแพทย์แผนไทยและผู้ช่วยแพทย์แผนไทยร่วมทีมหมอครอบครัวออกเยี่ยมบ้าน และกลุ่มเป้าหมายตามกลุ่มวัย			ต.ค.๖๔- ก.ย.๖๗	เงินบำรุง					
		๒.๔ บูรณาการบริการแพทย์แผนไทยและการแพทย์ทางเลือกในสถานบริการทุกระดับให้มีการบริการตรวจ วินิจฉัย ส่งเสริม รักษาโรคเรื้อรัง									
		๑) สถานบริการสาธารณสุขมีมีแพทย์แผนไทย/แพทย์แผนไทยประยุกต์ มีการจัดบริการแพทย์แผนไทยและการแพทย์ทางเลือกตรวจ วินิจฉัย ส่งเสริม รักษาโรคเรื้อรัง เช่น DM, HT, COPD, OA, CVA CA ฯลฯ เพื่อขึ้นอย่างน้อย ๑ โรค									
		๑.๑) ประชุมจัดทำแนวทางการให้บริการแพทย์แผนไทย CPG แผนไทย อย่างน้อย ๒ โรคผ่านระบบการประชุมทางไกล			มี.ค - เมย. ๖๕						
		๑.๒) ประกาศใช้แนวทางการให้บริการแพทย์แผนไทย CPG แผนไทย อย่างน้อย ๒ โรค			พ.ค.๖๕						
		๒) แพทย์แผนไทย/แพทย์แผนไทยประยุกต์ ร่วมบูรณาการการดูแลผู้ป่วย intermediate care ในกลุ่มผู้ป่วยโรคหลอดเลือดสมอง (Stroke) ด้วยการนวดไทย และการฝังเข็ม และผู้ป่วย Palliativecare			ต.ค.๖๔- ก.ย.๖๕						

แผนปฏิบัติการและแผนงบประมาณ สำนักงานสาธารณสุขจังหวัดชัยนาท ประจำปีงบประมาณ พ.ศ.๒๕๖๔

ประเด็นยุทธศาสตร์สาธารณสุขจังหวัดชัยนาท ที่ ๒ (Service Excellence)

ลำดับ	ตัวชี้วัดโครงการ	โครงการ/กิจกรรมหลัก	วัตถุประสงค์	เป้าหมาย/ จำนวน	ระยะเวลา (ตั้งแต่วันที่- ถึงวันที่)	งบประมาณ รวม (บาท)	งบประมาณรายไตรมาส(บาท)				ผู้รับผิดชอบ
							ไตรมาส๑	ไตรมาส๒	ไตรมาส๓	ไตรมาส๔	
							ตค.-ธค.๖๓	มค.-มีค.๖๔	เมย.-มิย.๖๔	กค.-กย.๖๔	
		๓. พัฒนาศักยภาพบุคลากรด้านสาธารณสุข ได้แก่ แพทย์ พยาบาล สหวิชาชีพ แพทย์แผนไทย ให้มีความรู้ด้านการจัดการบริการการแพทย์แผนไทย เพื่อพัฒนาการบริการที่ได้มาตรฐาน			ม.ค. - ส.ค. ๖๕	๒๘,๕๗๕	-	๒๘,๕๗๕	-	-	
		๓.๑ จัดอบรมเชิงปฏิบัติการเกี่ยวกับการใช้ยาสมุนไพร ในสถานบริการสาธารณสุขสำหรับผู้ปฏิบัติงานตรวจรักษาพยาบาลใน รพ.สต. (พยาบาลวิชาชีพ, นวก. สาธารณสุข, จพ. สาธารณสุขชุมชน) จำนวน ๗๒ แห่ง			๒๓,๘๐๒	๒๘,๕๗๕	-	๒๘,๕๗๕	-	-	
		๑) ค่าตอบแทนวิทยากร จำนวน ๑๒ ชม. X ๓๐๐ บาท จำนวน ๑ คน เป็นเงิน ๓,๖๐๐ บาท				๓๖๐๐		๓๖๐๐			
		๒) ค่าอาหารกลางวัน จำนวน ๒ มื้อ x ๑๐๐ บาท จำนวน ๗๒ คน เป็นเงิน ๑๔,๔๐๐ บาท				๑๔๔๐๐		๑๔๔๐๐			
		๓) ค่าอาหารว่างและเครื่องดื่ม จำนวน ๔ มื้อ x ๒๕ บาท จำนวน ๗๒ คน เป็นเงิน ๗,๒๐๐ บาท				๗๒๐๐		๗๒๐๐			
		๔) ค่าจ้างเหมาเอกสารประกอบการอบรมเชิงปฏิบัติการ เกี่ยวกับการใช้ยาสมุนไพร จำนวน ๗๕ ชุด x ๒๕ บาท เป็นเงิน ๑,๘๗๕ บาท				๑๘๗๕		๑๘๗๕			
		๕) ค่าวัสดุสำนักงานใช้ในการอบรมเชิงปฏิบัติการ				๑๕๐๐		๑๕๐๐			
		๔. สนับสนุนการพัฒนาศักยภาพการจัดการบริการ ตามมาตรฐานบริการด้านการแพทย์แผนไทยและการแพทย์ทางเลือก									
		๔.๑.สนับสนุนการพัฒนามาตรฐาน HA ด้านแพทย์แผนไทย			ม.ค. - มิ.ย. ๖๕						
		๔.๒.การรับรองมาตรฐานการให้บริการ			ม.ค. - มิ.ย. ๖๕	๕๗๖๐	-	๒๔๐๐	๓๓๖๐	-	

แผนปฏิบัติการและแผนงบประมาณ สำนักงานสาธารณสุขจังหวัดชัยนาท ประจำปีงบประมาณ พ.ศ.๒๕๖๔

ประเด็นยุทธศาสตร์สาธารณสุขจังหวัดชัยนาท ที่ ๒ (Service Excellence)

ลำดับ	ตัวชี้วัดโครงการ	โครงการ/กิจกรรมหลัก	วัตถุประสงค์	เป้าหมาย/ จำนวน	ระยะเวลา (ตั้งแต่วันที่- ถึงวันที่)	งบประมาณ รวม (บาท)	งบประมาณรายไตรมาส(บาท)				ผู้รับผิดชอบ
							ไตรมาส๑	ไตรมาส๒	ไตรมาส๓	ไตรมาส๔	
							ตค.-ธค.๖๓	มค.-มีค.๖๔	เมย.-มิย.๖๔	กค.-กย.๖๔	
		๑) ดำเนินการจัดประชุมเพื่อพิจารณาคัดเลือก ยาสมุนไพรใช้ทดแทนยาแผนปัจจุบัน ผ่านระบบ การประชุมทางไกล			ก.พ.-มี.ค.๖๕						
		๒) ดำเนินการนำรายการบัญชียาสมุนไพรใช้ทดแทน ยาแผนปัจจุบัน ในที่ประชุม PCT ระดับจังหวัดชัยนาท			เม.ย.๖๕						
		๓) ประกาศใช้รายการบัญชียาสมุนไพรทดแทน ยาแผนปัจจุบัน			พ.ค.๖๕						
		๕.๔ สนับสนุนให้มีการสั่งใช้ยาสมุนไพรในสถานบริการ สาธารณสุขทุกระดับ			จ.ค.๖๔ - ก.ย.๖๕						
		๕.๕ เสริมการฝึกทักษะการใช้สมุนไพรและการนวดไทย ในเด็กนักเรียนเพื่อการดูแลสุขภาพบุคคลในครอบครัว (หมอน้อยน้อย)			เม.ย. - มิ.ย. ๖๕	๔๖๒๕๐	-	-	๔๖๒๕๐	-	
		๑) ประสานกับสำนักงานเขตพื้นที่การศึกษาประถม ศึกษาจังหวัดชัยนาท เพื่อดำเนินการคัดเลือกโรงเรียน นำร่องเข้าร่วมโครงการฯ จำนวน ๒ โรงเรียน x ๔๐ คน อ.เมืองชัยนาท ๑ แห่ง อ.สรรคบุรี ๑ แห่ง			พ.ค.๖๕						
		๒) ดำเนินการจัดทำหลักสูตร "การฝึกทักษะการใช้ สมุนไพรและการนวดไทยใน ท้องถิ่นเพื่อการดูแลสุขภาพ สุขภาพบุคคลในครอบครัว (หมอน้อยน้อย)			เม.ย. - พ.ค.๖๕						
		๓) ดำเนินการจัดอบรมฝึกทักษะการใช้สมุนไพรและ การนวดไทยใน ท้องถิ่นเพื่อการดูแลสุขภาพบุคคล ในครอบครัว (หมอน้อยน้อย) หลักสูตร ๕ วัน			มิ.ย.๖๕	๔๖๒๕๐	-	-	๔๖๒๕๐	-	
		๑) ค่าตอบแทนวิทยากรอภิปรายกลุ่ม จำนวน ๒ อำเภอ x ๑ โรงเรียน x ๒ คน x ๕ วัน x ๖ ชั่วโมง x ๓๐๐ บาท เป็นเงิน ๑๘,๐๐๐ บาท			มิ.ย.๖๖				๑๘๐๐๐		

แผนปฏิบัติการและแผนงบประมาณ สำนักงานสาธารณสุขจังหวัดชัยนาท ประจำปีงบประมาณ พ.ศ.๒๕๖๔

ประเด็นยุทธศาสตร์สาธารณสุขจังหวัดชัยนาท ที่ ๒ (Service Excellence)

ลำดับ	ตัวชี้วัดโครงการ	โครงการ/กิจกรรมหลัก	วัตถุประสงค์	เป้าหมาย/ จำนวน	ระยะเวลา (ตั้งแต่วันที่- ถึงวันที่)	งบประมาณ รวม (บาท)	งบประมาณรายไตรมาส(บาท)				ผู้รับผิดชอบ
							ไตรมาส๑	ไตรมาส๒	ไตรมาส๓	ไตรมาส๔	
							ต.ค.-ธ.ค.๖๓	ม.ค.-มี.ค.๖๔	เม.ย.-มิ.ย.๖๔	ก.ค.-ก.ย.๖๔	
		๖.๔. พัฒนาระบบข้อมูลคลินิกกัญชาทางการแพทย์ จังหวัดชัยนาท			ต.ค. ๖๔ - ก.ย.-๖๕	เงินบำรุง สถานบริการ					
		๖.๔.๑ ติดตามการบันทึกข้อมูลคลินิกกัญชา ทางการแพทย์จังหวัดชัยนาท ในสถานบริการต่างๆ ในจังหวัดชัยนาท									
		๗ สนับสนุนการพัฒนาองค์ความรู้และการวิจัย ด้านการแพทย์แผนไทยและการแพทย์ทางเลือก			ต.ค. ๖๔ - ก.ย.-๖๕	เงินบำรุง สถานบริการ					
		๗.๑ สนับสนุนการวิจัย/R๒R ด้านการแพทย์แผนไทย - สนับสนุนให้สถานบริการจัดทำ วิจัย/R๒R ด้านการแพทย์แผนไทย อย่างสม่ำเสมอ ๒ เรื่อง									
		๘. พัฒนาระบบข้อมูลการแพทย์แผนไทยและ การแพทย์ทางเลือก จังหวัดชัยนาท			ต.ค. ๖๔ - ก.ย.-๖๕						
		๘.๑ ติดตามการบันทึกข้อมูลการแพทย์แผนไทย และการแพทย์ทางเลือก จังหวัดชัยนาท ในสถานบริการต่างๆในจังหวัดชัยนาท									
		๙. การอนุรักษ์และคุ้มครองภูมิปัญญาด้านการแพทย์ แผนไทยและการแพทย์ทางเลือก เป็นเงิน ๖๔,๘๔๐ บาท			ธ.ค. ๖๔ - ก.ย. ๖๕	๖๔,๘๔๐	๖,๕๐๐	๑๙,๙๒๐	๑๙,๙๒๐	๑๘,๕๐๐	
		๙.๑ การรวบรวมตำรับตำรายาสมุนไพร - ค่าเบี้ยเลี้ยงบุคลากรออกรวบรวมตำรายาสมุนไพร จำนวน ๒ คน x ๑๖ วัน x ๑๒๐ บาท เป็นเงิน ๓,๘๔๐ บาท			ม.ค.-มิ.ย. ๖๕	๖๐,๐๐๐	๖,๐๐๐	๑๘,๐๐๐	๑๘,๐๐๐	๑๘,๐๐๐	
		๙.๒ พัฒนาการนำเสนอเรื่องราวและปรับปรุงอาคาร ตำรายานวดแผนไทยวัดปากคลองมะขามเฒ่า - ค่าจ้างเหมาทำความสะอาดและผู้ดูแลอาคาร ตำรายาสมุนไพรหลวงปู่ศุข วัดปากคลองมะขามเฒ่า จำนวน ๑ คน x ๑๐ เดือน x ๒๐ วัน X ๓๐๐ บาท เป็นเงิน ๖๐,๐๐๐ บาท			ธ.ค.๖๔-ก.ย. ๖๕	๖๐,๐๐๐	๖,๐๐๐	๑๘,๐๐๐	๑๘,๐๐๐	๑๘,๐๐๐	

แผนปฏิบัติการและแผนงบประมาณ สำนักงานสาธารณสุขจังหวัดชัยนาท ประจำปีงบประมาณ พ.ศ.๒๕๖๔

ประเด็นยุทธศาสตร์สาธารณสุขจังหวัดชัยนาท ที่ ๒ (Service Excellence)

ลำดับ	ตัวชี้วัดโครงการ	โครงการ/กิจกรรมหลัก	วัตถุประสงค์	เป้าหมาย/ จำนวน	ระยะเวลา (ตั้งแต่วันที่- ถึงวันที่)	งบประมาณ รวม (บาท)	งบประมาณรายไตรมาส(บาท)				ผู้รับผิดชอบ
							ไตรมาส๑	ไตรมาส๒	ไตรมาส๓	ไตรมาส๔	
							ตค.-ธค.๖๓	มค.-มีค.๖๔	เมย.-มิย.๖๔	กค.-กย.๖๔	
		๙.๓ ประชุมคณะกรรมการหอพื้นบ้าน จังหวัดชัยนาท - ค่าอาหารว่างพร้อมเครื่องดื่ม จำนวน ๒๐ คน x ๒๕ บาท x ๒ มื้อ เป็นเงิน ๑,๐๐๐ บาท			ธ.ค.๕๔, ก.ค.๖๕	๑,๐๐๐	๕๐๐			๕๐๐	
		๑๐. สนับสนุนและพัฒนาบุคลากรด้านการแพทย์ แผนไทย ๗ กลุ่ม ได้แก่ กลุ่มหอพื้นบ้าน, กลุ่มผู้ปลูก/แปรรูปสมุนไพร, กลุ่มผู้ผลิตจำหน่าย ยาแผนไทย, กลุ่มนักวิชาการ, กลุ่มองค์กร เอกชน, กลุ่มผู้ประกอบการโรคศิลปะ เป็นเงิน ๕๕,๙๕๐ บาท			พ.ย.๕๔, ก.ย.๖๕	๕๒,๑๑๐		๗,๑๑๐	๔๕,๐๐๐		
		๑๐.๑ ดำเนินการสำรวจข้อมูลหอพื้นบ้านใน ระดับตำบลและอำเภอ			พ.ย.๖๔ - ก.ย.๖๕	๓,๐๐๐	-	๓,๐๐๐	-	-	
		๑) การสำรวจข้อมูลหอพื้นบ้านรายใหม่ ระดับหมู่บ้าน ตำบล และอำเภอ			พ.ย.๖๔ - ก.ย.๖๕						
		๒) การออกหนังสือรับรองหอพื้นบ้าน			ธ.ค.๖๔,ส.ค. ๖๕						
		๓) จัดทำและปรับปรุงฐานข้อมูลบุคลากร ด้านการแพทย์แผนไทย ๗ กลุ่ม ในระดับจังหวัด			พ.ย.๖๔- ก.ย.๖๕						
		๑๐.๒ จัดพิธีไหว้ครูแพทย์แผนไทยและหลวงปู่ศุข - ค่าจ้างเหมาเครื่องไหว้ครู และศาสนพิธี จำนวน ๑ ครั้ง x ๔๕,๐๐๐ บาท			พ.ค. ๖๕	๔๕,๐๐๐			๔๕,๐๐๐		
		๑๐.๓ การประกวดพื้นที่ต้นแบบดีเด่น ด้านการแพทย์แผนไทย การแพทย์พื้นบ้าน และการแพทย์ทางเลือก ระดับจังหวัด			ก.พ. ๖๕	๗,๑๑๐		๗,๑๐๐			
		๑) ค่าอาหารกลางวัน จำนวน ๓๐ คน x ๑ มื้อ x ๑๐๐ บาท เป็นเงิน ๓,๐๐๐ บาท			ก.พ. ๖๕	๓,๐๐๐		๓,๐๐๐			
		๒) ค่าอาหารว่างพร้อมเครื่องดื่ม จำนวน ๓๐ คน x ๒ มื้อ x ๒๕ บาท เป็นเงิน ๑,๕๐๐ บาท			ก.พ. ๖๕	๑,๕๐๐		๑,๕๐๐			
		๓) ค่าผ้าป้ายไวนิล ขนาด ๓ ตร.ม. x ๑๕๐ บาท เป็นเงิน ๔๕๐ บาท			ก.พ. ๖๕	๔๕๐		๔๕๐			

แผนปฏิบัติการและแผนงบประมาณ สำนักงานสาธารณสุขจังหวัดชัยนาท ประจำปีงบประมาณ พ.ศ.๒๕๖๔

ประเด็นยุทธศาสตร์สาธารณสุขจังหวัดชัยนาท ที่ ๒ (Service Excellence)

ลำดับ	ตัวชี้วัดโครงการ	โครงการ/กิจกรรมหลัก	วัตถุประสงค์	เป้าหมาย/ จำนวน	ระยะเวลา (ตั้งแต่วันที่- ถึงวันที่)	งบประมาณ รวม (บาท)	งบประมาณรายไตรมาส(บาท)				ผู้รับผิดชอบ
							ไตรมาส๑	ไตรมาส๒	ไตรมาส๓	ไตรมาส๔	
							ตค.-ธค.๖๓	มค.-มีค.๖๔	เมย.-มิย.๖๔	กค.-กย.๖๔	
		๔) ค่าจัดทำเกียรติบัตรพร้อมกรอบรางวัล จำนวน ๔ ประเภท x ๓ รางวัล x ๑๘๐ บาท เป็นเงิน ๒,๑๖๐ บาท			ก.พ. ๖๕	๒,๑๖๐		๒,๑๖๐			
		๑๑.การประชาสัมพันธ์การค้าเนงานแพทย์แผนไทย และการแพทย์ทางเลือก จังหวัดชัยนาท เป็นเงิน ๖๓,๒๐๐ บาท			ม.ค.-ก.ย.๖๕	๖๒,๒๐๐		๕๗,๗๐๐		๔,๕๐๐	
		๑๑.๑ การประชาสัมพันธ์การค้าเนงานแพทย์แผนไทย และการแพทย์ทางเลือก			ม.ค.-ก.ย.๖๕	๙,๐๐๐	-	๔,๕๐๐	-	๔,๕๐๐	
		๑) ค่าจ้างเหมาจัดทำบุญนิตรรคการ ๒ ครั้ง x ๓,๐๐๐ บาท เป็นเงิน ๖,๐๐๐ บาท			ก.พ.,สค.๖๕	๖๐๐๐		๓๐๐๐		๓๐๐๐	
		๒) ค่าวัสดุจัดทำยาหม่อง ยาดม และ น้ำมันสมุนไพร เพื่อใช้ในการประชาสัมพันธ์ เป็นเงิน ๓,๐๐๐ บาท			ก.พ.,สค.๖๕	๓๐๐๐		๑๕๐๐		๑๕๐๐	
		๓)ค่าจ้างเหมาจัดทำสื่อประชาสัมพันธ์การจัดการบริการ แพทย์แผนไทยและการใช้สมุนไพร ผ่านวิทยุ กระจายเสียง เป็นเงิน ๘,๐๐๐ บาท			ม.ค.-ก.ย.๖๕	๘,๐๐๐		๔,๐๐๐	๔,๐๐๐		
		๑๑.๒ จัดงานมหกรรม เวทีแลกเปลี่ยนการเรียนรู้ และผลการดำเนินงานการแพทย์แผนไทยฯ ระดับภาค			ม.ค.-มี.ค.๖๕	๕๓๒๐๐	-	๕๓๒๐๐	-	-	
		๑) ค่าจ้างเหมาจัดนิทรรศการและตกแต่งสถานที่ เป็นเงิน ๑๕,๐๐๐ บาท			ม.ค.-มี.ค.๖๕	๑๕๐๐๐		๑๕๐๐๐			
		๒) ค่าเบี้ยเลี้ยง จำนวน ๑๖ คน x ๕ วัน x ๑๖๐ บาท เป็นเงิน ๑๒,๘๐๐ บาท			ม.ค.-มี.ค.๖๕	๑๒๘๐๐		๑๒๘๐๐			
		๓) ค่าที่พักสำหรับผู้เข้าร่วมกิจกรรม จำนวน ๑๖ คน x ๔ คืน x ๓๕๐ บาท เป็นเงิน ๒๒,๔๐๐ บาท			ม.ค.-มี.ค.๖๕	๒๒๔๐๐		๒๒๔๐๐			
		๔) ค่าน้ำมันเชื้อเพลิงและล้อลื่น และชดเชย ค่าน้ำมันเชื้อเพลิงและล้อลื่น เป็นเงิน ๓,๐๐๐ บาท			ม.ค.-มี.ค.๖๕	๓,๐๐๐		๓,๐๐๐			
		รวม				๒๘๘,๙๒๕	๘,๐๗๕	๑๓๓,๒๘๐	๑๒๒,๙๙๕	๒๔,๕๗๕	

แผนปฏิบัติการและแผนงบประมาณ สำนักงานสาธารณสุขจังหวัดชัยนาท ประจำปีงบประมาณ พ.ศ.๒๕๖๔

ประเด็นยุทธศาสตร์สาธารณสุขจังหวัดชัยนาท ที่ ๒ (Service Excellence)

ลำดับ	ตัวชี้วัดโครงการ	โครงการ/กิจกรรมหลัก	วัตถุประสงค์	เป้าหมาย/ จำนวน	ระยะเวลา (ตั้งแต่วันที่- ถึงวันที่)	งบประมาณ รวม (บาท)	งบประมาณรายไตรมาส(บาท)				ผู้รับผิดชอบ
							ไตรมาส๑	ไตรมาส๒	ไตรมาส๓	ไตรมาส๔	
							ตค.-ธค.๖๓	มค.-มีค.๖๔	เมย.-มิย.๖๔	กค.-กย.๖๔	
๒	๑.ร้อยละของผู้ป่วย DM และ/หรือ HT ที่ได้รับการ ค้นหาและคัดกรองโรคไต เรื้อรัง เกณฑ์(ร้อยละ ๘๐ ขึ้นไป) ๒.ร้อยละของผู้ป่วย CKD ที่มีอัตราการลดลงของ EGFR <๕ml/min/๑.๗๓m๒/yr(เกณฑ์ร้อยละ ๖๖ ขึ้นไป)	๑.โครงการเฝ้าระวังป้องกันควบคุมโรคไตเรื้อรัง			ตค.๖๔-กย. ๖๕	๗๒๐๐		๗๒๐๐			กลุ่มงานควบคุมโรคไม่ติดต่อฯ (สุนันท์ ชาติตระกูล) และผู้รับผิดชอบระดับอำเภอ/สถานบริการสาธารณสุขทุกระดับ
		๑. ทบทวนคำสั่งคณะกรรมการพัฒนาระบบบริการสาขาโรคไต			ตค.- ธค.๖๔						
		๒.ถ่ายทอดนโยบายและ ชี้แจงการดำเนินงานแก่ผู้ที่เกี่ยวข้องระดับจังหวัด/อำเภอ ผ่านระบบ web ex			ตค.- ธค.๖๔						
		๓.รวบรวมวิเคราะห์ นำเสนอ สถานการณ์คืนข้อมูลใน HDC ให้ระดับ อำเภอ/ตำบล"			ธค๖๔.,มีค.,มิย.,กย.๖๕						
		๔.กำหนดและจัดทำคู่มือ การปฏิบัติงานโรคไตเรื้อรัง			ธค.๖๔-มค. ๖๕						
		๕.ฟื้นฟูศักยภาพทีมรักษาไต (ครู ก) (ค่าอาหารว่าง ๘๐ คนx๒๕ บาท= /๒๐๐๐ บาท,ค่าวิทยากร ๓ชม.x๖๐๐ บาท = ๑๘๐๐ บาท ,ค่าวัสดุ ๘๐ คนx๓๐ บาท=๒๔๐๐ บาท รวม ๖๒๐๐)			มค.-กพ.๖๕	๖๒๐๐		๖๒๐๐			
		๖.สนับสนุนการเสริมสร้างศักยภาพ สหวิชาชีพ / อสม. ของทุกอำเภอ			ตค.๖๔-กย. ๖๕						
		๗.สนับสนุน ติดตามการค้นหาและคัดกรองโรคไตเรื้อรัง ในผู้ป่วย DM และ/หรือ HT ทุกอำเภอ			ตค.๖๔-กย. ๖๕						

แผนปฏิบัติการและแผนงบประมาณ สำนักงานสาธารณสุขจังหวัดชัยนาท ประจำปีงบประมาณ พ.ศ.๒๕๖๔

ประเด็นยุทธศาสตร์สาธารณสุขจังหวัดชัยนาท ที่ ๒ (Service Excellence)

ลำดับ	ตัวชี้วัดโครงการ	โครงการ/กิจกรรมหลัก	วัตถุประสงค์	เป้าหมาย/ จำนวน	ระยะเวลา (ตั้งแต่วันที่- ถึงวันที่)	งบประมาณ รวม (บาท)	งบประมาณรายไตรมาส(บาท)				ผู้รับผิดชอบ
							ไตรมาส๑	ไตรมาส๒	ไตรมาส๓	ไตรมาส๔	
							ตค.-ธค.๖๓	มค.-มีค.๖๔	เมย.-มิย.๖๔	กค.-กย.๖๔	
		๘.รณรงค์สร้างความตระหนัก ให้ความรู้เรื่องอันตรายของโรคไตเรื้อรัง อาการและอาการแสดงของโรคไตเรื้อรัง การออกกำลังกาย งดเหล้า บุหรี่ และอาหารเค็ม อย่างต่อเนื่องในสถานบริการ/ ชุมชน			ตค.๖๔-กย.๖๕						
		๙.สนับสนุนการปรับเปลี่ยนพฤติกรรมผู้ป่วยโรคไตเรื้อรังระยะ ๑-๒ และระยะ ๓-๔ ที่ควบคุมได้ดี ร่วมกับร่วมกับ SP สาขา DM/HT			ตค.๖๔-กย.๖๕						
		๑๐.สนับสนุนการสร้างเสริมพลังให้ชุมชนท้องถิ่นมีส่วนร่วมในการลดเสี่ยง ลดโรค ชุมชนลดเค็ม/ชุมชนวิถีใหม่ ท่างไกล NCDs ร่วมกับ SP DM/HT			ตค.๖๔-กย.๖๕						
		๑๑. สนับสนุนการพัฒนาคุณภาพ มาตรฐานCKD Clinic ในรพ.ทุกระดับ			ตค.๖๔-กย.๖๕						
		๑๑.๑ สนับสนุนการประเมินตนเอง และพัฒนายกระดับคุณภาพมาตรฐาน			ธค.๖๔,มิย.๖๕						
		๑๑.๒ จัดประชุมแลกเปลี่ยนเรียนรู้การดำเนินงาน CKD Clinic (ค่าอาหารว่าง ๘ CUPx๕คนx ๒๕ บาท = ๑,๐๐๐ บาท)			มค.-กพ.๖๕	๑๐๐๐		๑๐๐๐			
		๑๑.๓ บูรณาการการทำงานคลินิก เชื่อมโยงร่วมกับคลินิกNCD และคลินิกอื่นๆ			ตค.๖๔-กย.๖๕						
		๑๒.สนับสนุน/พัฒนาการรักษาแบบประคับประคอง (palliative care) ในผู้ป่วยโรคไตเรื้อรังระยะสุดท้ายที่ปฏิเสธการ ทดแทนไต			ตค.๖๔-กย.๖๕						
		๑๓.คณะกรรมการไตรระดับจังหวัด ติดตามการบริหารจัดการ การรับ-ส่งต่อ การคัดกรอง ลดอัตราป่วย อัตราราย			ตค.๖๔-กย.๖๕						
		๑๔. พัฒนา คันทานวัตกรรม/ best practice ในสถานบริการ/ ชุมชน			มิย.-กค.๖๕						
		รวม				๗๒๐๐	๐	๗๒๐๐	๐	๐	

แผนปฏิบัติการและแผนงบประมาณ สำนักงานสาธารณสุขจังหวัดชัยนาท ประจำปีงบประมาณ พ.ศ.๒๕๖๔

ประเด็นยุทธศาสตร์สาธารณสุขจังหวัดชัยนาท ที่ ๒ (Service Excellence)

ลำดับ	ตัวชี้วัดโครงการ	โครงการ/กิจกรรมหลัก	วัตถุประสงค์	เป้าหมาย/ จำนวน	ระยะเวลา (ตั้งแต่วันที่- ถึงวันที่)	งบประมาณ รวม (บาท)	งบประมาณรายไตรมาส(บาท)				ผู้รับผิดชอบ
							ไตรมาส๑	ไตรมาส๒	ไตรมาส๓	ไตรมาส๔	
							ตค.-ธค.๖๓	มค.-มีค.๖๔	เมย.-มิย.๖๔	กค.-กย.๖๔	
๓		๒. โครงการพัฒนาระบบบริการดูแลรักษาผู้ป่วยโรคตา ต้อกระจก	๑. เพื่อให้ผู้สูงอายุ ๖๐ ปีขึ้นไป สามารถเข้าถึง บริการคัดกรองตาต่อ กระจกขนิตบอด	๑. ผู้สูงอายุ ๖๐ ปี ขึ้นไป จำนวน ๖๕,๕๙๘ คน	ตค.๖๔-กย. ๖๕	๐	๐	๐	๐	๐	กลุ่มงานควบคุมโรคไม่ ติดต่อฯ (สุนันท์ ชาตะ รุปะ) และผู้รับผิดชอบ ระดับอำเภอ/สถาน บริการสาธารณสุขทุก ระดับ
	๑. ร้อยละผู้สูงอายุ ๖๐ ปี ขึ้นไปได้รับการคัดกรอง สายตา (ร้อยละ ๗๕)	๑. ทบทวนคำสั่งคณะกรรมการพัฒนาระบบบริการสาขา โรคตา	๒. เพื่อให้ผู้สูงอายุ ๖๐ ปีขึ้นไป ได้รับการคัด กรองสายตาซ้ำโดย เจ้าหน้าที่และได้รับ การรายงานผลการคัด กรองในโปรแกรม vision ๒๐๒๐	๒. ผู้สูงอายุ ๖๐ ปี ขึ้นไป ที่ป่วยต่อ กระจกขนิตบอด ได้รับการส่งต่อ จักษุแพทย์ จำนวน ๓๗๘ คน	ตค.- ธค.๖๔						
	๒. ร้อยละผู้ป่วยต้อกระจก ขนิตบอด (Blinding Cataract) ได้รับการ ผ่าตัดภายใน ๓๐ วัน (ร้อยละ ๘๕)	๒. กำหนดและจัดทำคู่มือ การปฏิบัติครอบคลุมการ ส่งเสริม ป้องกัน การรักษา	๓. เพื่อให้ผู้สูงอายุ ๖๐ ปีขึ้นไป ที่ป่วยต่อ กระจกขนิตบอด ได้รับ การส่งต่อจักษุแพทย์ และได้รับการผ่าตัด ภายใน ๓๐ วัน		ตค.- ธค.๖๔						
		๓. สนับสนุน ติดตามการบันทึกฐานข้อมูลผู้สูงอายุ ผ่าน โปรแกรม Vision ๒๐๒๐ ครอบคลุมทุกคน			ตค.๖๔-กย. ๖๕						
		๔. สนับสนุนหน่วยบริการสาธารณสุขทุกแห่ง คัดกรอง ตาต้อกระจก โดย อสม. และ บันทึกใน Vision ๒๐๒๐ อย่างต่อเนื่อง กรณีพบผิดปกติส่งต่อจักษุแพทย์เพื่อรับการวินิจฉัยและ ผ่าตัด			ตค.๖๔-กย. ๖๕						
		๕. สนับสนุนการจัดระบบบริการการรักษา การผ่าตัด และการส่งต่อผู้ป่วย ข้อตกลงการส่งต่อ			ตค.๖๔-กย. ๖๕						

แผนปฏิบัติการและแผนงบประมาณ สำนักงานสาธารณสุขจังหวัดชัยนาท ประจำปีงบประมาณ พ.ศ.๒๕๖๔

ประเด็นยุทธศาสตร์สาธารณสุขจังหวัดชัยนาท ที่ ๒ (Service Excellence)

ลำดับ	ตัวชี้วัดโครงการ	โครงการ/กิจกรรมหลัก	วัตถุประสงค์	เป้าหมาย/ จำนวน	ระยะเวลา (ตั้งแต่วันที่- ถึงวันที่)	งบประมาณ รวม (บาท)	งบประมาณรายไตรมาส(บาท)				ผู้รับผิดชอบ
							ไตรมาส๑	ไตรมาส๒	ไตรมาส๓	ไตรมาส๔	
							ตค.-ธค.๖๓	มค.-มีค.๖๔	เมย.-มิย.๖๔	กค.-กย.๖๔	
		๖.สนับสนุนบุคลากรทางการแพทย์และสาธารณสุขเข้าร่วมประชุมวิชาการ/อบรม ระดับเขต/ประเทศ			ตค.๖๔-กย.๖๕						
		๗.คณะกรรมการระดับจังหวัดดำเนินงานและติดตามความก้าวหน้าการบริหารจัดการ การรับ-ส่งต่อ ผู้ป่วย / การคัดกรองฯ และ ลดอัตราป่วย			ตค.๖๔-กย.๖๕						
		รวม				๐	๐	๐	๐	๐	
๔		๓.พัฒนาระบบบริการโรคปอดอุดกั้นเรื้อรัง (Chronic obstructive pulmonary disease: COPD)	เพื่อให้ผู้ป่วยโรคปอดอุดกั้นเรื้อรังเข้าถึงบริการในการป้องกันการกำเริบของโรค	๑. จำนวน ๘ โรงพยาบาล ๒.ผู้ป่วยโรคปอดอุดกั้นเรื้อรัง จำนวน ๑,๐๕๒ คน	ตค.๖๔-กย.๖๕	๐	๐	๐	๐	๐	กลุ่มงานควบคุมโรคไม่ติดต่อฯ (สุนันท์ ชาทะรุปะ) และผู้รับผิดชอบระดับอำเภอ/สถานบริการสาธารณสุขทุกระดับ
	๑. อัตราการมีคลินิกโรคปอดอุดกั้นเรื้อรังครบวงจรและได้มาตรฐาน (เกณฑ์ร้อยละ ๖๐)	๑.แต่งตั้งคณะกรรมการพัฒนาระบบบริการสุขภาพสาขาโรคปอดอุดกั้นเรื้อรัง			ตค.- ธค.๖๔						
	๒.อัตราการเกิดการกำเริบเฉียบพลันในผู้ป่วยโรคปอดอุดกั้นเรื้อรังต่อประชากรอายุ ๑๕ ปีขึ้นไป (เกณฑ์ไม่เกิน ๑๓๐ ครั้งต่อแสนประชากร)	๒.ประชุมถ่ายทอดนโยบายแก่ผู้เกี่ยวข้องระดับจังหวัด/อำเภอ ผ่านระบบ web ex			ตค.- ธค.๖๔						
		๓.สนับสนุนการจัดตั้งคลินิกโรคปอดอุดกั้นเรื้อรังตามแนวเวชปฏิบัติ ในโรงพยาบาลทุกแห่ง			ตค.๖๔-กย.๖๕						
		๓. สนับสนุนหน่วยบริการทุกแห่งดูแลผู้ป่วยอย่างต่อเนื่องตามมาตรฐาน			ตค.๖๔-กย.๖๕						
		๔. สนับสนุนโรงพยาบาลทุกแห่งประเมินตนเองตามมาตรฐานคลินิกโรคปอดอุดกั้นเรื้อรัง			มีย.๖๕						

แผนปฏิบัติการและแผนงบประมาณ สำนักงานสาธารณสุขจังหวัดชัยนาท ประจำปีงบประมาณ พ.ศ.๒๕๖๔

ประเด็นยุทธศาสตร์สาธารณสุขจังหวัดชัยนาท ที่ ๒ (Service Excellence)

ลำดับ	ตัวชี้วัดโครงการ	โครงการ/กิจกรรมหลัก	วัตถุประสงค์	เป้าหมาย/ จำนวน	ระยะเวลา (ตั้งแต่วันที่- ถึงวันที่)	งบประมาณ รวม (บาท)	งบประมาณรายไตรมาส(บาท)				ผู้รับผิดชอบ
							ไตรมาส๑	ไตรมาส๒	ไตรมาส๓	ไตรมาส๔	
							ตค.-ธค.๖๓	มค.-มีค.๖๔	เมย.-มิย.๖๔	กค.-กย.๖๔	
		๕.สนับสนุนบุคลากรทางการแพทย์และสาธารณสุขเข้าร่วมประชุมวิชาการ/อบรม ระดับเขต/ประเทศ			ตค.๖๔-กย.๖๕						
		๖.บูรณาการการรณรงค์ประชาสัมพันธ์ร่วมกับงานปฐพี			ตค.๖๔-กย.๖๕						
		๗.กำกับ ติดตามการดำเนินงานคลินิกโรคปอดอุดกั้นเรื้อรัง (COPD clinic)			ตค.๖๔-กย.๖๕						
		๘.ตรวจสอบวิเคราะห์ข้อมูล ควบคุมกำกับข้อมูลใน ๔๓ แห่ง			ตค.๖๔-กย.๖๕						
		๙.ประเมินผลการดำเนินงาน			กย.๖๕						
		รวม				๐	๐	๐	๐	๐	๐
๕		๔. โครงการเฝ้าระวังและป้องกันโรคมะเร็ง			ตค.๖๔-กย.๖๕	๕๕๐๐๐ (งบศูนย์ ๓ ๔๕๐๐)	๕๐๐๐	๐	๐	๕๐๐๐๐	กลุ่มงานควบคุมโรคไม่ติดต่อฯ (สุนันท์ ขาตะรุปะ) และผู้รับผิดชอบระดับอำเภอ/สถานบริการสาธารณสุขทุกระดับ
	๑.ร้อยละของบุคลากรสาธารณสุขที่เข้าประชุมฯ/อบรม/อบรมฟื้นฟูฯ มีความรู้และทักษะฯ (เกณฑ์ร้อยละ ๘๐)	๑.ทบทวนคำสั่งแต่งตั้งคณะกรรมการพัฒนาระบบบริการสุขภาพ สาขาโรคมะเร็ง	๑.เพื่อเฝ้าระวังป้องกันควบคุมโรคมะเร็งเต้านม มะเร็งปากมดลูก มะเร็งลำไส้ มะเร็งปอด และมะเร็งตับ	๑. คณะกรรมการ SP มะเร็งและผู้ที่เกี่ยวข้องจำนวน ๒๐ คน	ตค.-ธค.๖๔						

แผนปฏิบัติการและแผนงบประมาณ สำนักงานสาธารณสุขจังหวัดชัยนาท ประจำปีงบประมาณ พ.ศ.๒๕๖๔

ประเด็นยุทธศาสตร์สาธารณสุขจังหวัดชัยนาท ที่ ๒ (Service Excellence)

ลำดับ	ตัวชี้วัดโครงการ	โครงการ/กิจกรรมหลัก	วัตถุประสงค์	เป้าหมาย/ จำนวน	ระยะเวลา (ตั้งแต่วันที่- ถึงวันที่)	งบประมาณ รวม (บาท)	งบประมาณรายไตรมาส(บาท)				ผู้รับผิดชอบ
							ไตรมาส๑	ไตรมาส๒	ไตรมาส๓	ไตรมาส๔	
							ตค.-ธค.๖๓	มค.-มีค.๖๔	เมย.-มิย.๖๔	กค.-กย.๖๔	
	๒. ร้อยละของสตรีกลุ่มเสี่ยงและด้อยโอกาสที่ร่วมกิจกรรมประชุมวิชาการโครงการคัดกรองมะเร็งเต้านมโดยเครื่องเอ็กซเรย์เต้านมเคลื่อนที่มีความพึงพอใจในการเข้าร่วมกิจกรรมฯ(ร้อยละ ๘๐)	๒. ประชุมคณะกรรมการพัฒนาระบบบริการสุขภาพสาขาโรคมะเร็ง และผู้ที่เกี่ยวข้อง (ค่าอาหารว่าง ๒๐ คน x ๒๕ บาท x ๒ ครั้ง = ๑๐๐๐ บาท)	๒. เพื่อให้ประชากรกลุ่มเป้าหมาย สามารถเข้าถึงบริการตรวจคัดกรองมะเร็งเต้านม มะเร็งปากมดลูก และมะเร็งลำไส้ได้อย่างครอบคลุม	๒. บุคลากรสาธารณสุข รพ./สสอ./รพ.สต จำนวน ๓๐ คน	ธค.๖๔, สค. ๖๕	๑๐๐๐	๕๐๐			๕๐๐	
	๓. ร้อยละของสตรีกลุ่มเป้าหมาย (อายุ ๓๐ - ๗๐ ปี) มีการตรวจเต้านมด้วยตนเอง (Breast Self-Examination:BSE) (ร้อยละ ๘๐ ขึ้นไป)	๓. จัดทำคู่มือการปฏิบัติงานโรคมะเร็ง และจัดทำ Website แหล่งสืบค้น และคลังข้อมูลความรู้ และบริการเรื่องโรคมะเร็งสนับสนุนหน่วยบริการสาธารณสุข	๓. เพื่อเฉลิมพระเกียรติและถวายพระราชกุศลแด่พระบาทสมเด็จพระเจ้าอยู่หัวในโอกาสมหามงคลพระราชพิธีบรมราชาภิเษก ปี ๒๕๖๒	๓. สตรีกลุ่มเสี่ยงและด้อยโอกาส จำนวน ๗๕๐ คน	ธค.๖๔-กย. ๖๕						
	๔. ร้อยละของสตรีกลุ่มเป้าหมาย (อายุ ๓๐ - ๗๐ ปี) ได้รับการตรวจคัดกรองมะเร็งเต้านม โดยบุคลากรสาธารณสุข (Clinical Breast Self-Examination:CBE)	๔. กำกับติดตาม พัฒนาคุณภาพข้อมูลการคัดกรองมะเร็งลำไส้ มะเร็งปากมดลูก และมะเร็งเต้านมใน HDC	๔. เพื่อสืบสานพระราชปณิธานสมเด็จพระเจ้าอยู่หัวมหาวชิราลงกรณด้านภัยมะเร็งเต้านม	๔. บุคลากรทางการแพทย์และสาธารณสุข จำนวน ๖๐ คน	ตค.๖๔-กย. ๖๕						

แผนปฏิบัติการและแผนงบประมาณ สำนักงานสาธารณสุขจังหวัดชัยนาท ประจำปีงบประมาณ พ.ศ.๒๕๖๔

ประเด็นยุทธศาสตร์สาธารณสุขจังหวัดชัยนาท ที่ ๒ (Service Excellence)

ลำดับ	ตัวชี้วัดโครงการ	โครงการ/กิจกรรมหลัก	วัตถุประสงค์	เป้าหมาย/ จำนวน	ระยะเวลา (ตั้งแต่วันที่- ถึงวันที่)	งบประมาณ รวม (บาท)	งบประมาณรายไตรมาส(บาท)				ผู้รับผิดชอบ
							ไตรมาส๑	ไตรมาส๒	ไตรมาส๓	ไตรมาส๔	
							ตค.-ธค.๖๓	มค.-มีค.๖๔	เมย.-มิย.๖๔	กค.-กย.๖๔	
	๕. ร้อยละสตรี กลุ่มเป้าหมาย ที่ตรวจคัด กรองมะเร็งเต้านมพบ ความผิดปกติได้รับการ ตรวจรักษา หรือส่งต่อ (ร้อยละ ๘๐ ขึ้นไป)	๕. รวบรวม วิเคราะห์ นำเสนอ สถานการณ์ มะเร็ง และ คืนข้อมูลให้ระดับอำเภอ และตำบล	๕. เพื่อลดอัตราการป่วย อัตราตาย โรคมะเร็ง ๕ อันดับแรก (มะเร็ง ปอด มะเร็งตับ มะเร็ง ลำไส้ มะเร็งเต้านม และมะเร็งปากมดลูก)	๔. บุคลากรทาง การแพทย์และ สาธารณสุข จำนวน ๖๐ คน	ธค.๖๔.,มีค. ,เมย.,กย.๖๕						
	๖. ร้อยละของสตรี กลุ่มเป้าหมาย (อายุ ๓๐ - ๕๙ ปี เดือน ๒๙ วัน) ได้รับการตรวจคัดกรอง มะเร็งปากมดลูกด้วยวิธี HPV DNA	๖. ส่งเสริม สนับสนุนการตรวจคัดกรองมะเร็งเต้านม มะเร็งปากมดลูก และมะเร็งลำไส้ของทุกอำเภอ		๕. สตรี กลุ่มเป้าหมายอายุ ๓๐ - ๗๐ ปี จำนวน ๗๒,๗๔๒ คน	ตค.๖๔-มิย. ๖๕						
	๗. ร้อยละสตรี กลุ่มเป้าหมาย ที่ตรวจคัด กรองมะเร็งปากมดลูกพบ ผลตรวจเป็นบวก (Positive) ได้รับการส่ง กล้อง หรือ ส่งต่อ หรือ รักษา (ร้อยละ ๗๐ ขึ้นไป)	๗. รณรงค์สร้างกระแส สื่อสาร ประชาสัมพันธ์ ในวัน สำคัญ ได้แก่ วันมะเร็งโลก (๔กพ)/วันงด สูบบุหรี่ (๓๑พค)/วันตับอักเสบโลก (๒๘ กค)/วันมะเร็งเต้านม สากล (๗ ตค)/วันต่อต้านโรคมะเร็ง แห่งชาติ (๑๐ธค) และข้อมูลบริการด้านโรคมะเร็ง ของหน่วยบริการทุกแห่ง		๖. สตรีที่ผลการ คัดกรองมะเร็งเต้านม พบผิดปกติ จำนวน ๖๕๒ คน	ตค.๖๔-กค. ๖๕						
	๘. ร้อยละของประชาชน กลุ่มเป้าหมาย (๕๐ - ๗๐ ปี) ได้รับการคัดกรอง มะเร็งลำไส้ใหญ่และลำไส้ ตรงด้วยวิธีตรวจหาเลือด ในอุจจาระ (Fecal Immunochemical Test: FIT) (ร้อยละ ๑๐ - ขึ้นไป)	๘. บูรณาการกับงานบุหรีและแอลกอฮอล์ในการให้ ความรู้และปรับเปลี่ยนพฤติกรรม การคัดกรอง บำบัด และติดตามเลิกบุหรี เลิกแอลกอฮอล์		๗. สตรี กลุ่มเป้าหมายอายุ ๓๐ - ๖๐ ปี จำนวน ๖๖,๙๓๘ คน	ตค.๖๔-กย. ๖๕						

แผนปฏิบัติการและแผนงบประมาณ สำนักงานสาธารณสุขจังหวัดชัยนาท ประจำปีงบประมาณ พ.ศ.๒๕๖๔

ประเด็นยุทธศาสตร์สาธารณสุขจังหวัดชัยนาท ที่ ๒ (Service Excellence)

ลำดับ	ตัวชี้วัดโครงการ	โครงการ/กิจกรรมหลัก	วัตถุประสงค์	เป้าหมาย/ จำนวน	ระยะเวลา (ตั้งแต่วันที่- ถึงวันที่)	งบประมาณ รวม (บาท)	งบประมาณรายไตรมาส(บาท)				ผู้รับผิดชอบ
							ไตรมาส๑	ไตรมาส๒	ไตรมาส๓	ไตรมาส๔	
							ตค.-ธค.๖๓	มค.-มีค.๖๔	เมย.-มิย.๖๔	กค.-กย.๖๔	
	๙. ร้อยละของประชาชน กลุ่มเป้าหมาย (๕๐ - ๗๐ ปี) ที่มี ผลตรวจเป็นบวก (Positive) ได้รับการส่อง กล้องลำไส้ (Colonoscopy) หรือส่ง ต่อ หรือรักษา(ร้อยละ ๘๐ ขึ้นไป)	๙.สนับสนุนการคัดกรองมะเร็งตับ ด้วยการตรวจ ultrasound ในกลุ่มเสี่ยง		๘. สตรีที่ผลการ คัดกรองมะเร็ง ปากมดลูกเป็น บวก (Positive) จำนวน ๖๙ คน	ตค.๖๔-กย. ๖๕						
	๑๐. ร้อยละของ CUP มี นวัตกรรม /best practice โรคมะเร็งเข้าร่วมการ ประกวดคัดเลือก	๑๐. อบรมเชิงปฏิบัติการ เพื่อเพิ่มพูนความรู้การตรวจคัดกรองมะเร็งเต้านม และการ ใช้ APP. ตรวจเต้านมด้วยตนเองร่วมกับ ร่วมกับศูนย์ อนามัยที่ ๓ นครสวรรค์ (ค่าอาหาร ๓๐ คนX๑๕๐ บาท= ๔,๕๐๐)		๙. ประชาชน กลุ่มเป้าหมาย (อายุ ๕๐-๗๐ ปี) จำนวน ๙๒๔๖ คน	ธค.๖๔	๔,๕๐๐ (งบ ศูนย์อนามัยที่ ๓)	๔,๕๐๐				
		๑๑.สนับสนุนบุคลากรทางการแพทย์และสาธารณสุขเข้า ร่วมประชุมวิชาการ/อบรม ระดับเขต/ประเทศ		๑๐. ประชาชนที่ ผลคัดกรองมะเร็ง ลำไส้เป็นบวก (Positive) จำนวน ๓๐๗ คน	ตค.๖๔-กย. ๖๕						
		๑๒.ขับเคลื่อนการดำเนินงานรักษาและส่งต่อ ผ่าน Service Plan มะเร็ง			ตค.๖๔-กย. ๖๕						
		๑๓.สนับสนุนการพัฒนา Chanel (ช่องทางด่วน) การ ส่งผู้ป่วยที่สงสัยเป็นโรคมะเร็ง			ตค.๖๔-กย. ๖๕						
		๑๔.สนับสนุนการพัฒนาแนวทางในการตรวจ วินิจฉัย และรักษาโรคมะเร็งรวมทั้ง ระบบการรับ-ส่งต่อผู้ป่วย โรคมะเร็ง			ตค.๖๔-กย. ๖๕						
		๑๕.ส่งเสริม สนับสนุนการดำเนินโครงการพระราชดำริ และโครงการเฉลิมพระเกียรติ			มค.- สค.๖๕						

แผนปฏิบัติการและแผนงบประมาณ สำนักงานสาธารณสุขจังหวัดชัยนาท ประจำปีงบประมาณ พ.ศ.๒๕๖๔

ประเด็นยุทธศาสตร์สาธารณสุขจังหวัดชัยนาท ที่ ๒ (Service Excellence)

ลำดับ	ตัวชี้วัดโครงการ	โครงการ/กิจกรรมหลัก	วัตถุประสงค์	เป้าหมาย/ จำนวน	ระยะเวลา (ตั้งแต่วันที่- ถึงวันที่)	งบประมาณ รวม (บาท)	งบประมาณรายไตรมาส(บาท)				ผู้รับผิดชอบ
							ไตรมาส๑	ไตรมาส๒	ไตรมาส๓	ไตรมาส๔	
							ตค.-ธค.๖๓	มค.-มีค.๖๔	เมย.-มิย.๖๔	กค.-กย.๖๔	
		๑๕.๑ อบรมรณรงค์ให้ความรู้ สอนตรวจเต้านมด้วยตนเองของโครงการสืบสานพระราชปณิธานสมเด็จพระเจ้าน้องนางเธอเจ้าฟ้าจุฬาภรณวลัยลักษณ์ อัครราชกุมารี ร่วมกับหน่วยแพทย์เคลื่อนที่ พอ.สว			มค.- สค.๖๕						
		๑๕.๒. ประชุมวิชาการโครงการคัดกรองมะเร็งเต้านมโดยเครื่องเอ็กซเรย์เต้านมเคลื่อนที่(Mammogram) ในสตรีกลุ่มเสี่ยงและด้อยโอกาส ในวโรกาสบรมราชาภิเษก			กค-สค๖๕						
		๑๕.๒.๑ ประชุมผู้ที่เกี่ยวข้อง ฯ เพื่อมอบภารกิจ และควบคุมกำกับตามภารกิจและกิจกรรม			กค.-สค.๖๕						
		๑๕.๒.๒ เตรียมความพร้อมการจัดกิจกรรม/ประสานงานขอความร่วมมือส่วนราชการที่เกี่ยวข้องดำเนินการ ดังนี้			กค.-สค.๖๕						
		- สนับสนุนพื้นที่เป้าหมายดำเนินงานคัดกรองโรคมะเร็งเต้านมในสตรีกลุ่มเสี่ยง อายุ ๑๕ ปีขึ้นไป พร้อมให้สุขศึกษาและสอนวิธีการตรวจเต้านม ด้วยตนเอง			กค.-สค.๖๕						
		- การจัดเตรียมกลุ่มเป้าหมาย /เตรียมบุคลากร ได้แก่ แพทย์และรังสีแพทย์ เจ้าหน้าที่สาธารณสุข พยาบาล และผู้เกี่ยวข้อง ร่วมกิจกรรมประชุมวิชาการ ฯ			กค.-สค.๖๕						
		๑๕.๒.๓ สนับสนุนการจัดเตรียมสถานที่จัดกิจกรรม (ค่าป้ายโครงการฯ ๒ ผืนx ขนาด ๓x๕ เมตร =๔๕๐๐ บาท)			กค.-สค.๖๕	๔๕๐๐					๔๕๐๐
		๑๕.๒.๔ จัดประชุมวิชาการโครงการคัดกรองมะเร็งเต้านมโดยเครื่องเอ็กซเรย์เต้านมเคลื่อนที่ (Mammogram) ในสตรีกลุ่มเสี่ยงและด้อยโอกาสฯ ร่วมกับมูลนิธิกาญจนบารมี (อาหารกลางวัน/อาหารว่างจนท.ฯ ๖๐ คน x ๑๕๐ บาทx ๕ วัน= ๓๐,๐๐๐ บาท)			กค.-สค.๖๕	๔๕๐๐๐					๔๕๐๐๐

แผนปฏิบัติการและแผนงบประมาณ สำนักงานสาธารณสุขจังหวัดชัยนาท ประจำปีงบประมาณ พ.ศ.๒๕๖๔

ประเด็นยุทธศาสตร์สาธารณสุขจังหวัดชัยนาท ที่ ๒ (Service Excellence)

ลำดับ	ตัวชี้วัดโครงการ	โครงการ/กิจกรรมหลัก	วัตถุประสงค์	เป้าหมาย/ จำนวน	ระยะเวลา (ตั้งแต่วันที่- ถึงวันที่)	งบประมาณ รวม (บาท)	งบประมาณรายไตรมาส(บาท)				ผู้รับผิดชอบ
							ไตรมาส๑	ไตรมาส๒	ไตรมาส๓	ไตรมาส๔	
							ตค.-ธค.๖๓	มค.-มีค.๖๔	เมย.-มิย.๖๔	กค.-กย.๖๔	
		๑๖. ประชุมวิชาการแลกเปลี่ยนเรียนรู้และประกวดนวัตกรรม /best practice การป้องกันดูแล รักษาโรคมะเร็ง ผ่านระบบออนไลน์			มีย-กค.๖๕	๐				๐	
		๑๗.กำกับ ติดตามการบริหารจัดการ การรับ-ส่งต่อ การคัดกรอง ลดอัตราป่วย อัตราตาย โรคมะเร็ง และสรุปประเมินผลการดำเนินงาน เสนอผู้บริหาร และผู้ที่เกี่ยวข้อง			มค. เมย, สค, ตค ๖๕						(งบศูนย์ ๓= ๔๕๐๐)
		รวม				๕๕๐๐๐	๕๐๐๐	๐	๐	๕๐๐๐๐	
๖	๑. ร้อยละ ๘๐ ของผู้เสพ/ผู้ติด ที่บำบัดครบตามเกณฑ์ที่กำหนดของแต่ละระบบหยุดเสพต่อเนื่อง ๓ เดือน (Remission rate)	โครงการพัฒนาระบบการป้องกันและแก้ไขปัญหาเสพติดจังหวัดชัยนาท ประจำปี ๒๕๖๕	๑) เพื่อให้การบำบัดรักษาและฟื้นฟูสมรรถภาพผู้ป่วยยาเสพติดในพื้นที่จังหวัดชัยนาท ครอบคลุมทั้งระบบสมัครใจและระบบบังคับบำบัด	กลุ่มเป้าหมาย: - ผู้ใช้/ผู้เสพ/ผู้ติดยาเสพติด รับการบำบัดรักษาฟื้นฟูสมรรถภาพ ทุกราย รวม ๗๙๓ ราย/ HR รวม ๙๗๙ ราย	ตุลาคม ๒๕๖๔ - กันยายน ๒๕๖๕	๑,๙๙๖,๐๐๐	๑๕๓,๐๐๐	๕๕๒,๐๐๐	๗๘๖,๐๐๐	๕๐๕,๐๐๐	นางปานทิพย์ จีวีรี ตำแหน่ง พยาบาล วิชาชีพชำนาญการ

แผนปฏิบัติการและแผนงบประมาณ สำนักงานสาธารณสุขจังหวัดชัยนาท ประจำปีงบประมาณ พ.ศ.๒๕๖๔

ประเด็นยุทธศาสตร์สาธารณสุขจังหวัดชัยนาท ที่ ๒ (Service Excellence)

ลำดับ	ตัวชี้วัดโครงการ	โครงการ/กิจกรรมหลัก	วัตถุประสงค์	เป้าหมาย/ จำนวน	ระยะเวลา (ตั้งแต่วันที่- ถึงวันที่)	งบประมาณ รวม (บาท)	งบประมาณรายไตรมาส(บาท)				ผู้รับผิดชอบ
							ไตรมาส๑	ไตรมาส๒	ไตรมาส๓	ไตรมาส๔	
							ตค.-ธค.๖๓	มค.-มีค.๖๔	เมย.-มิย.๖๔	กค.-กย.๖๔	
		๑.๓ สนับสนุนงบประมาณในการให้บริการลดอันตรายหรือผลกระทบจากยาเสพติด (Harm Reduction) โดยผู้ใช้ ผู้เสพ และผู้ติดยาเสพติดเข้าถึงบริการ ๑๖ ชุด บริการ ตามมาตรการลดอันตรายหรือผลกระทบจากยาเสพติด				๒๘๑,๐๐๐			๒๘๑,๐๐๐		
		๑.๔ ขยายพื้นที่ศูนย์กลาง (CBTX) และค่ายปรับเปลี่ยนพฤติกรรม ๑๒ วัน ๑ อาทิตย์ ๑ (CBTX)									
		๑.๕ จัดทำรายงานระบบข้อมูลการบำบัดรักษาและฟื้นฟูผู้ติดยาเสพติด (บสต.) ให้ถูกต้อง ครบถ้วน และครอบคลุมทุกระบบ				-					
		๑.๖ ส่งเสริมสนับสนุนให้ผู้รับผิดชอบงานยาเสพติดได้รับการพัฒนาองค์ความรู้โดยเข้าร่วมประชุม/อบรม/สัมมนา งานยาเสพติด โดยส่วนกลางเป็นผู้จัด				๔๐,๐๐๐	๒๕,๐๐๐	๑๕,๐๐๐			
		๑.๘ จัดทำเบิกค่าตอบแทนเจ้าหน้าที่ปฏิบัติงานนอกเวลาราชการ				๒๐,๐๐๐	๕,๐๐๐	๕,๐๐๐	๕,๐๐๐	๕,๐๐๐	
		๑.๘ สร้างประเมินผลการดำเนินงานทุก ๓ เดือน									
		๑.๙ จัดทำคู่มือแนวทางการดำเนินงาน ยาเสพติด จังหวัดชัยนาทให้กับหน่วยงานที่เกี่ยวข้อง				๔,๐๐๐		๔,๐๐๐			
		๑.๑๐ จัดหาซื้อวัสดุอุปกรณ์สำนักงาน				๑๐,๐๐๐		๑๐,๐๐๐			
		กิจกรรมหลักที่ ๒ การติดตามผู้ผ่านบำบัดรักษาพยาบาลและฟื้นฟูสภาพผู้ป่วยยาเสพติดทุกระบบ									
		๒.๑ จัดทำข้อมูลและส่งต่อข้อมูลผู้ผ่านบำบัดรักษาพยาบาลและฟื้นฟูสภาพผู้ป่วยยาเสพติดทุกระบบ ของปีงบประมาณ ๒๕๖๓ ให้กับ รพ./สสอ./ ทุกแห่ง				-					
		๒.๒ จัดอบรมพัฒนาเครือข่ายการติดตามดูแลผู้ผ่านบำบัดรักษาพยาบาลและฟื้นฟูสภาพผู้ป่วยยาเสพติด ประจำปี ๒๕๖๕		อสม.แกนนำยาเสพติด ประจำ รพ.สต.ทุกแห่ง จำนวน ๗๒ คน		๑๘,๐๐๐		๑๘,๐๐๐			

แผนปฏิบัติการและแผนงบประมาณ สำนักงานสาธารณสุขจังหวัดชัยนาท ประจำปีงบประมาณ พ.ศ.๒๕๖๔

ประเด็นยุทธศาสตร์สาธารณสุขจังหวัดชัยนาท ที่ ๒ (Service Excellence)

ลำดับ	ตัวชี้วัดโครงการ	โครงการ/กิจกรรมหลัก	วัตถุประสงค์	เป้าหมาย/ จำนวน	ระยะเวลา (ตั้งแต่วันที่- ถึงวันที่)	งบประมาณ รวม (บาท)	งบประมาณรายไตรมาส(บาท)				ผู้รับผิดชอบ
							ไตรมาส๑	ไตรมาส๒	ไตรมาส๓	ไตรมาส๔	
							ตค.-ธค.๖๓	มค.-มีค.๖๔	เมย.-มิย.๖๔	กค.-กย.๖๔	
		๒.๓ ให้การติดตามผู้ผ่านบำบัดรักษาพยาบาลและฟื้นฟูสภาพผู้ป่วยยาเสพติด โดยบูรณาการการติดตามฯ ร่วมกับชุมชน และอสม. บัดดี้ประจำตำบล				-		๓๒,๐๐๐			
		๒.๔.สรุปประเมินผลการดำเนินงานทุก ๓ เดือน									
		รวม				๑,๙๙๖,๐๐๐	๑๕๓,๐๐๐	๕๕๒,๐๐๐	๗๘๖,๐๐๐	๕๐๕,๐๐๐	
๗		๑. โครงการพัฒนาระบบบริการสุขภาพสาขาโรคไม่ติดต่อเรื้อรัง	๑.เพื่อให้ประชาชนกลุ่มเสี่ยงได้รับการคัดกรองโรค DM/HT	คัดกรองเบาหวาน ประชากรอายุ ๓๕ ปีขึ้นไป จำนวน ๑๓๐,๗๖๓ คน	ค.๖๔ - กย.๖๕						กลุ่มงานควบคุมโรคไม่ติดต่อฯ และผู้รับผิดชอบระดับอำเภอ/สถานบริการสาธารณสุขทุกระดับ
	๑. ร้อยละของประชากรอายุ ๓๕ ปีขึ้นไปที่ได้รับการคัดกรอง ๑.๑ เบาหวาน ≥ ๙๐ % ๑.๒ ความดันโลหิตสูง ≥ ๙๐ %	๑.๑ ทบทวนคำสั่งคณะกรรมการพัฒนาระบบบริการสาขาโรคไม่ติดต่อ NCD Board	๒.เพื่อการวินิจฉัยโรคที่ถูกต้อง	คัดกรองความดันโลหิตสูงประชากรอายุ ๓๕ ปีขึ้นไป จำนวน ๑๓๐,๗๖๓ คน	ค.๖๔ - กย.๖๕						
	๒. ร้อยละการตรวจติดตามกลุ่มสงสัยป่วย ๒.๑ เบาหวาน ≥ ๘๐ % ๒.๒ ความดันโลหิตสูง ≥ ๘๐ %	๑.๒ ประชุมคณะกรรมการพัฒนาระบบบริการสาขาโรคไม่ติดต่อ/คณะกรรมการดำเนินงานป้องกันควบคุมโรคไม่ติดต่อ (NCD Board) อย่างน้อยปีละ ๒ ครั้ง	๓.เพื่อลดผู้ป่วย DM/HT รายใหม่	กลุ่มสงสัยป่วย DM (อายุ ๓๕ ปีขึ้นไปและมีระดับน้ำตาลในเลือด ≥ ๑๒๖ มก./ดล.) จำนวน ๑,๖๘๓ คน	ค.๖๔ - กย.๖๕						

แผนปฏิบัติการและแผนงบประมาณ สำนักงานสาธารณสุขจังหวัดชัยนาท ประจำปีงบประมาณ พ.ศ.๒๕๖๔

ประเด็นยุทธศาสตร์สาธารณสุขจังหวัดชัยนาท ที่ ๒ (Service Excellence)

ลำดับ	ตัวชี้วัดโครงการ	โครงการ/กิจกรรมหลัก	วัตถุประสงค์	เป้าหมาย/ จำนวน	ระยะเวลา (ตั้งแต่วันที่- ถึงวันที่)	งบประมาณ รวม (บาท)	งบประมาณรายไตรมาส(บาท)				ผู้รับผิดชอบ
							ไตรมาส๑	ไตรมาส๒	ไตรมาส๓	ไตรมาส๔	
							ตค.-ธค.๖๓	มค.-มีค.๖๔	เมย.-มิย.๖๔	กค.-กย.๖๔	
	๓. ร้อยละผู้ป่วย DM/HT ที่ควบคุมระดับน้ำตาล / ความดัน ได้ดี ๓.๑ ร้อยละผู้ป่วยเบาหวาน ที่ควบคุมระดับน้ำตาล ในเลือดได้ดี ≥ ๔๐ % ๓.๒ ร้อยละผู้ป่วยความดัน โลหิตสูงที่ควบคุมระดับ ความดันโลหิตได้ดี ≥ ๔๐ %	๑.๓ สนับสนุนติดตาม การคัดกรอง ติดตาม การรักษาและควบคุม ผลลัพธ์ตามตัวชี้วัดและ การเฝ้าระวังภาวะแทรกซ้อน ตา ไต เท้า	๔.เพื่อลด ภาวะแทรกซ้อนของ โรค DM/HT	กลุ่มสงสัยป่วย HT (อายุ ๓๕ ปี ขึ้นไปและมีภาวะ ความดันโลหิตสูง) จำนวน ๕,๓๑๒ คน	ก.๖๔ - กย.๖๖						
	๔. ร้อยละผู้ป่วยเบาหวาน รายใหม่ จากกลุ่มเสี่ยงเบาหวาน ≤ ๑.๗๕ %	๑.๔ สนับสนุนการจัดทำ ฐานข้อมูลรายบุคคลของ กลุ่มป่วย กลุ่มสงสัยป่วย โรค DM/HT เพื่อติดตาม และควบคุมกำกับ		- กลุ่มผู้ป่วยโรค เบาหวาน จำนวน ๒๑,๗๑๘ คน	ก.๖๔ - กย.๖๗		กลุ่มผู้ป่วยโรค เบาหวาน				
	๕. ร้อยละของผู้ป่วยความ ดันโลหิตสูงรายใหม่จาก กลุ่มเสี่ยงความดันโลหิต สูง ≤ ๑.๗๕ %	๑.๕ พัฒนาศักยภาพ จนท.ผู้รับผิดชอบงาน - ประชุมวิชาการ DM และ HT โดยแพทย์ผู้เชี่ยวชาญ (ระบบ ออนไลน์) - สนับสนุนการประเมิน ตนเอง และพัฒนา ยกระดับคุณภาพ มาตรฐาน จำนวนประชากรคนไทย ทุกสิทธิที่มีอายุ ๑๕-๓๔ ปี ที่มีค่า BMI > ๒๕ กก/ม ^๒ ได้รับการ คัดกรองโรค DM/HT		- กลุ่มผู้ป่วย ความดันโลหิตสูง จำนวน ๕๐,๐๔๙ คน	ก.๖๔ - กย.๖๘						

แผนปฏิบัติการและแผนงบประมาณ สำนักงานสาธารณสุขจังหวัดชัยนาท ประจำปีงบประมาณ พ.ศ.๒๕๖๔

ประเด็นยุทธศาสตร์สาธารณสุขจังหวัดชัยนาท ที่ ๒ (Service Excellence)

ลำดับ	ตัวชี้วัดโครงการ	โครงการ/กิจกรรมหลัก	วัตถุประสงค์	เป้าหมาย/ จำนวน	ระยะเวลา (ตั้งแต่วันที่- ถึงวันที่)	งบประมาณ รวม (บาท)	งบประมาณรายไตรมาส(บาท)				ผู้รับผิดชอบ
							ไตรมาส๑	ไตรมาส๒	ไตรมาส๓	ไตรมาส๔	
							ตค.-ธค.๖๓	มค.-มีค.๖๔	เมย.-มิย.๖๔	กค.-กย.๖๔	
	๖. ร้อยละของผู้ที่มีอายุ ๑๕-๓๔ ปีมีค่า BMI > ๒๕ กก/ม๒ ได้รับการคัดกรองโรคDM/HT (ร้อยละ ๓๐)	๑.๖ สนับสนุน ติดตาม ประเมิน NCD Clinic Plus		ประชากรที่มีอายุ ๑๕ - ๓๔ ปี จำนวน ๔,๔๐๒ คน	ตค.๖๔ - กย.๖๔						
	๗. ร้อยละของสถานบริการสาธารณสุขที่มีการดำเนินงาน NCD Clinic Plusผ่านเกณฑ์ในระดับดีขึ้นไป(ร้อยละ ๖๕)	๑.๗ สนับสนุนการดำเนินงานชุมชนลดเค็ม			ตค.๖๔ - กย.๗๐						
	๘. ร้อยละของอำเภอมีการดำเนินงานชุมชนวิถีใหม่	๑.๘ สนับสนุนการกำหนดมาตรการชุมชน/ ธรรมนูญสุขภาพชุมชน			ตค.๖๔ - กย.๗๑						
	๙. ร้อยละของอำเภอมีการดำเนินงานชุมชนลดเค็มอย่างน้อย ๑ ชุมชน	๑.๙ รมรณรงค์สื่อสารประชาสัมพันธ์ลดเสี่ยงลดโรคเบาหวาน ความดันโลหิตสูงในวาระต่างๆ เช่น วันเบาหวานโลก (๑๔ พย.)			ตค.๖๔ - กย.๗๒						

แผนปฏิบัติการและแผนงบประมาณ สำนักงานสาธารณสุขจังหวัดชัยนาท ประจำปีงบประมาณ พ.ศ.๒๕๖๔

ประเด็นยุทธศาสตร์สาธารณสุขจังหวัดชัยนาท ที่ ๒ (Service Excellence)

ลำดับ	ตัวชี้วัดโครงการ	โครงการ/กิจกรรมหลัก	วัตถุประสงค์	เป้าหมาย/ จำนวน	ระยะเวลา (ตั้งแต่วันที่- ถึงวันที่)	งบประมาณ รวม (บาท)	งบประมาณรายไตรมาส(บาท)				ผู้รับผิดชอบ
							ไตรมาส๑	ไตรมาส๒	ไตรมาส๓	ไตรมาส๔	
							ตค.-ธค.๖๓	มค.-มีค.๖๔	เมย.-มิย.๖๔	กค.-กย.๖๔	
	๑๐. ร้อยละอัตราการตายของผู้ป่วยโรคหลอดเลือดสมอง และระยะเวลาที่ได้รับการรักษาที่เหมาะสม - อัตราตายของผู้ป่วยโรคหลอดเลือดสมอง (Stroke: I๖๐-I๖๙) น้อยกว่าร้อยละ ๗ - อัตราตายของผู้ป่วยโรคหลอดเลือดสมองแตก (Hemorrhagic Stroke: I๖๐-I๖๙) น้อยกว่าร้อยละ ๒๖	๑.๑๐ ตรวจสอบวิเคราะห์ข้อมูล ควบคุมกำกับ ใน HDC			ตค.๖๔ - กย.๗๓						
	๑๑. อัตราตายของผู้ป่วยโรคหลอดเลือดสมองตีบ/อุดตัน (Ischemic Stroke:I๖๓) น้อยกว่าร้อยละ ๖	๑.๑๑ ติดตามโครงการแก้ไขปัญหาในพื้นที่ในอำเภอที่พบปัญหาด้านข้อมูล/ระบบบริการ/ระบบสนับสนุนการตัดสินใจ/การเชื่อมโยงชุมชน			ตค.๖๔ - กย.๗๔						

แผนปฏิบัติการและแผนงบประมาณ สำนักงานสาธารณสุขจังหวัดชัยนาท ประจำปีงบประมาณ พ.ศ.๒๕๖๔

ประเด็นยุทธศาสตร์สาธารณสุขจังหวัดชัยนาท ที่ ๒ (Service Excellence)

ลำดับ	ตัวชี้วัดโครงการ	โครงการ/กิจกรรมหลัก	วัตถุประสงค์	เป้าหมาย/ จำนวน	ระยะเวลา (ตั้งแต่วันที่- ถึงวันที่)	งบประมาณ รวม (บาท)	งบประมาณรายไตรมาส(บาท)				ผู้รับผิดชอบ
							ไตรมาส๑	ไตรมาส๒	ไตรมาส๓	ไตรมาส๔	
							ตค.-ธค.๖๓	มค.-มีค.๖๔	เมย.-มิย.๖๔	กค.-กย.๖๔	
	๑๒. ร้อยละผู้ป่วยโรค หลอดเลือด สมองตีบ/อุดตันเฉียบพลัน ที่มีอาการไม่เกิน ๔.๕ ชม. ได้รับการรักษาด้วยยา ละลาย ลิ่มเลือดทางหลอดเลือดดำ ภายใน ๖๐ นาที										
		รวม				๐	๐	๐	๐	๐	๐
๘	๑๓. ร้อยละของผู้ป่วยโรค หลอดเลือดสมอง (๒๐-๒๔) ที่มีอาการไม่เกิน ๗๒ ชั่วโมง ได้รับการรักษาใน Stroke Unit มากกว่าหรือเท่ากับ ร้อยละ ๖๐	๒. โครงการป้องกันภาวะเสี่ยงโรคหลอดเลือดสมองใน กลุ่มผู้ป่วยโรคเรื้อรัง	๑. เพื่อลดอัตราการตาย ผู้ป่วยโรค หลอดเลือดสมอง	๑.ผู้ป่วยโรค หลอดเลือดสมอง (Stroke:๒๐-๒๔) ในพื้นที่รับผิดชอบ จำนวน ๓๖๒ คน	ก.๖๔ - กย.๗๔						
		๒.๑ ทบทวนคำสั่งคณะ กรรมการพัฒนาระบบ บริการสาขาโรคหลอดเลือด สมอง	๒. เพื่อลดความพิการ จากการ เจ็บป่วยด้วยโรคหลอดเลือด สมอง	๒.ผู้ป่วยโรค หลอดเลือดสมอง แตก (hemorrhagic Stroke:๒๐-๒๔) จำนวน ๔๒ คน	ก.๖๔ - กย.๗๕						

แผนปฏิบัติการและแผนงบประมาณ สำนักงานสาธารณสุขจังหวัดชัยนาท ประจำปีงบประมาณ พ.ศ.๒๕๖๔

ประเด็นยุทธศาสตร์สาธารณสุขจังหวัดชัยนาท ที่ ๒ (Service Excellence)

ลำดับ	ตัวชี้วัดโครงการ	โครงการ/กิจกรรมหลัก	วัตถุประสงค์	เป้าหมาย/ จำนวน	ระยะเวลา (ตั้งแต่วันที่- ถึงวันที่)	งบประมาณ รวม (บาท)	งบประมาณรายไตรมาส(บาท)				ผู้รับผิดชอบ
							ไตรมาส๑	ไตรมาส๒	ไตรมาส๓	ไตรมาส๔	
							ตค.-ธค.๖๓	มค.-มีค.๖๔	เมย.-มิย.๖๔	กค.-กย.๖๔	
		๒.๒ อบรมฟื้นฟูความรู้บุคลากรระดับปฐมภูมิในการให้การรักษาเบื้องต้นในชุมชน ได้ประเมินอาการและส่งต่อผู้ป่วยให้ปลอดภัยร่วมกับ SP DM/HT			ตค.๖๔ - กย.๗๖						
		๒.๓ สนับสนุนสถานบริการทุกระดับให้บริการรักษาตามมาตรฐานแนวปฏิบัติของ Stroke			ตค.๖๔ - กย.๗๗						
		๒.๔ สนับสนุนติดตามการคัดกรองปัจจัยเสี่ยงและให้การรักษาปัจจัยเสี่ยง (ร่วมกับ DM/HT) และบูรณาการกับงานลดละเลิกบุหรี่ แอลกอฮอล์		๓.ผู้ป่วยโรคหลอดเลือดสมองตีบ /อุดตัน (Ischemic Stroke:1๖๓) จน.๒๗๔ คน	ตค.๖๔ - กย.๗๘						
		๒.๕ ติดตามการควบคุม			ตค.๖๔ - กย.๗๙						
		๒.๖ บูรณาการการดำเนินงานกับ FR/EMS เพื่อส่งต่อไปยังโรงพยาบาลที่มีศักยภาพ			ตค.๖๔ - กย.๘๐						

แผนปฏิบัติการและแผนงบประมาณ สำนักงานสาธารณสุขจังหวัดชัยนาท ประจำปีงบประมาณ พ.ศ.๒๕๖๔

ประเด็นยุทธศาสตร์สาธารณสุขจังหวัดชัยนาท ที่ ๒ (Service Excellence)

ลำดับ	ตัวชี้วัดโครงการ	โครงการ/กิจกรรมหลัก	วัตถุประสงค์	เป้าหมาย/ จำนวน	ระยะเวลา (ตั้งแต่วันที่- ถึงวันที่)	งบประมาณ รวม (บาท)	งบประมาณรายไตรมาส(บาท)				ผู้รับผิดชอบ
							ไตรมาส๑	ไตรมาส๒	ไตรมาส๓	ไตรมาส๔	
							ตค.-ธค.๖๓	มค.-มีค.๖๔	เมย.-มิย.๖๔	กค.-กย.๖๔	
		๒.๗ รมรงค์เรื่องการออก กำลังกาย งดเหล้า บุหรี่ และอาหารรสเค็ม ร่วมกับ SP สาขา DM/HT		๔.ผู้ป่วยโรคหลอดเลือด สมองตบ/ อุดตันระยะ เฉียบพลัน (I๖๓) จำนวน ๒๗๔ คน	ต.๖๔ - กย.๘๑						
		๒.๘ ประชาสัมพันธ์ อันตรายของโรคหลอดเลือด สมอง อาการและ อาการแสดงของโรค หลอดเลือดสมอง ตลอดจนจุดให้บริการ			ตค.๖๔ - กย.๘๒						
		๒.๙ สนับสนุนให้ชุมชน มีส่วนร่วมในการดูแล ผู้ป่วย เช่น Care Giver		๕.ผู้ป่วยโรคหลอดเลือด สมอง (I๖๐- I๖๙)ที่มีอาการ ไม่เกิน ๗๒ ชั่วโมง ได้รับการรักษาใน Stroke Unit)	ต.๖๔ - กย.๘๓						
		๒.๑๐ บูรณาการกับกองทุน ท้องถิ่นในกิจกรรมชุมชน เพื่อป้องกันการเกิดโรค หลอดเลือดสมอง เช่น ลานออกกำลังกาย			ตค.๖๔ - กย.๘๔						

แผนปฏิบัติการและแผนงบประมาณ สำนักงานสาธารณสุขจังหวัดชัยนาท ประจำปีงบประมาณ พ.ศ.๒๕๖๔

ประเด็นยุทธศาสตร์สาธารณสุขจังหวัดชัยนาท ที่ ๒ (Service Excellence)

ลำดับ	ตัวชี้วัดโครงการ	โครงการ/กิจกรรมหลัก	วัตถุประสงค์	เป้าหมาย/ จำนวน	ระยะเวลา (ตั้งแต่วันที่- ถึงวันที่)	งบประมาณ รวม (บาท)	งบประมาณรายไตรมาส(บาท)				ผู้รับผิดชอบ
							ไตรมาส๑	ไตรมาส๒	ไตรมาส๓	ไตรมาส๔	
							ตค.-ธค.๖๓	มค.-มีค.๖๔	เมย.-มิย.๖๔	กค.-กย.๖๔	
		๒.๑๑ คณะกรรมการ SP ติดตามความก้าวหน้า - การบริการรักษาโรค หลอดเลือดสมองตีบหรือ อุดตันอย่างเหมาะสม เช่น การให้ยาละลายลิ่ม เลือด SFT (Stroke Fast Track) และหรือ - การดูแลในหอภิบาล โรคหลอดเลือดสมอง SU (Stroke Unit) และ/หรือการได้รับยา ต้านเกร็ดเลือด (Anti- plateletdrugs) ภายใน ๔๘ ชั่วโมง - บริการฟื้นฟู สมรรถภาพ และระบบ การรับและส่งต่อของรพ. ระดับ S - การส่งต่อผู้ป่วยโรค หลอดเลือดสมองใน ระยะเฉียบพลันไปยัง รพ.ที่มีศักยภาพสูงกว่า			ตค.๖๔ - กย.๖๕						
		๒.๑๒ สนับสนุนการพัฒนา ระบบส่งต่อโดยเฉพาะ ระบบ FR กรณี Acute Stroke			ตค.๖๔ - กย.๖๖						
		รวม				๐	๐	๐	๐	๐	๐

แผนปฏิบัติการและแผนงบประมาณ สำนักงานสาธารณสุขจังหวัดชัยนาท ประจำปีงบประมาณ พ.ศ.๒๕๖๔

ประเด็นยุทธศาสตร์สาธารณสุขจังหวัดชัยนาท ที่ ๒ (Service Excellence)

ลำดับ	ตัวชี้วัดโครงการ	โครงการ/กิจกรรมหลัก	วัตถุประสงค์	เป้าหมาย/ จำนวน	ระยะเวลา (ตั้งแต่วันที่- ถึงวันที่)	งบประมาณ รวม (บาท)	งบประมาณรายไตรมาส(บาท)				ผู้รับผิดชอบ
							ไตรมาส๑	ไตรมาส๒	ไตรมาส๓	ไตรมาส๔	
							ตค.-ธค.๖๓	มค.-มีค.๖๔	เมย.-มิย.๖๔	กค.-กย.๖๔	
๙	๑.ร้อยละของผู้ป่วย DM/HT ที่ขึ้นทะเบียนได้รับการประเมินโอกาสเสี่ยงต่อโรคหัวใจและหลอดเลือด (CVD Risk) ร้อยละ ๙๐	๓. โครงการพัฒนาศักยภาพการบริการผู้ป่วยโรคหัวใจและหลอดเลือด	เพื่อลดอัตราการตายของผู้ป่วยโรคกล้ามเนื้อหัวใจตายเฉียบพลัน ชนิด STEMI	๑.จำนวนผู้ป่วยโรค DM (E๑๐-E๑๕) HT (I๑๐-I๑๕) อายุ ๓๕-๖๐ ปีที่ขึ้นทะเบียนอยู่ในพื้นที่รับผิดชอบ จำนวน ๑๖,๒๐๑ คน	ก.๖๔ - กย.๘๗					กลุ่มงานควบคุมโรค ไม่ติดต่อ ฯ และ ผู้รับผิดชอบ ระดับอำเภอ/ สถานบริการ สาธารณสุข ทุกระดับ	
	๒.อัตราการตายของผู้ป่วยโรคกล้ามเนื้อหัวใจตายเฉียบพลันชนิด STEMI และการให้การรักษามาตามาตรฐานเวลาที่กำหนด - อัตราตายของผู้ป่วยโรคกล้ามเนื้อหัวใจตายเฉียบพลันชนิด STEMI ไม่เกินร้อยละ ๘ - ร้อยละของการให้การรักษาผู้ป่วย STEMI ได้ตามมาตรฐานเวลาที่กำหนด	๓.๑ ทบทวนคำสั่งคณะกรรมการพัฒนาระบบบริการสาขาโรคหัวใจ		๒.ผู้ป่วยโรคกล้ามเนื้อหัวใจตายเฉียบพลันชนิด STEMI จำนวน ๓๔ คน	ก.๖๔ - กย.๘๘						

แผนปฏิบัติการและแผนงบประมาณ สำนักงานสาธารณสุขจังหวัดชัยนาท ประจำปีงบประมาณ พ.ศ.๒๕๖๔

ประเด็นยุทธศาสตร์สาธารณสุขจังหวัดชัยนาท ที่ ๒ (Service Excellence)

ลำดับ	ตัวชี้วัดโครงการ	โครงการ/กิจกรรมหลัก	วัตถุประสงค์	เป้าหมาย/ จำนวน	ระยะเวลา (ตั้งแต่วันที่- ถึงวันที่)	งบประมาณ รวม (บาท)	งบประมาณรายไตรมาส(บาท)				ผู้รับผิดชอบ
							ไตรมาส๑	ไตรมาส๒	ไตรมาส๓	ไตรมาส๔	
							ตค.-ธค.๖๓	มค.-มีค.๖๔	เมย.-มิย.๖๔	กค.-กย.๖๔	
		๓.๒ สนับสนุนบุคลากรทางการแพทย์เข้าร่วมประชุมวิชาการระดับเขต ระดับประเทศ เพื่อสามารถตรวจวินิจฉัยภาวะ Acute coronary syndrome (ACS)ภาวะ Hearth failureเบื้องต้น การช่วยชีวิตขั้นสูง (ACLSprovider) และส่งผู้ป่วยไปสถานพยาบาลที่มีศักยภาพสูงกว่าได้อย่างรวดเร็ว เหมาะสม			ตค.๖๔ - กย.๘๙						
		๓.๓ อบรม জনท.เพื่อคัดกรองและการดูแลต่อเนื่อง และสามารถทราบวิธีการดูแลผู้ป่วยที่ได้รับยาต้านการแข็งตัวของเลือด (ยาตัวฟาริน) ร่วมกับ SPสาขา DM/HT/STROKE			ตค.๖๔ - กย.๙๐						
		๓.๔ สนับสนุน ติดตามการคัดกรองผู้ป่วยกลุ่มเสี่ยงทุกสถานบริการ เช่น DM/HT/DLP			ตค.๖๔ - กย.๙๑						
		๓.๕ รมรงค์เรื่องการออกกำลังกาย งดเหล้า บุหรี่ และอาหารลดเค็ม ร่วมกับ SP สาขา DM/HT			ตค.๖๔ - กย.๙๒						
		๓.๖ ประชาสัมพันธ์อันตรายของโรคหัวใจอาการและอาการแสดงของโรคหัวใจ ตลอดจนจุดให้บริการ			ตค.๖๔ - กย.๙๓						
		๓.๗ พัฒนาระบบการจัดการฐานข้อมูลผู้ป่วยโรคหัวใจให้เชื่อมโยงกับรพ.ทุกระดับและระบบการจัดการฐานข้อมูลผู้ป่วยที่ได้รับยาต้านการแข็งตัวของเลือด (ยาตัวฟาริน)			ตค.๖๔ - กย.๙๔						
		๓.๘ พัฒนาระบบฐานข้อมูลการส่งต่อไป-กลับ			ตค.๖๔ - กย.๙๕						

แผนปฏิบัติการและแผนงบประมาณ สำนักงานสาธารณสุขจังหวัดชัยนาท ประจำปีงบประมาณ พ.ศ.๒๕๖๔

ประเด็นยุทธศาสตร์สาธารณสุขจังหวัดชัยนาท ที่ ๒ (Service Excellence)

ลำดับ	ตัวชี้วัดโครงการ	โครงการ/กิจกรรมหลัก	วัตถุประสงค์	เป้าหมาย/ จำนวน	ระยะเวลา (ตั้งแต่วันที่- ถึงวันที่)	งบประมาณ รวม (บาท)	งบประมาณรายไตรมาส(บาท)				ผู้รับผิดชอบ
							ไตรมาส๑	ไตรมาส๒	ไตรมาส๓	ไตรมาส๔	
							ตค.-ธค.๖๓	มค.-มีค.๖๔	เมย.-มิย.๖๔	กค.-กย.๖๔	
		๓.๙ คณะกรรมการระดับจังหวัดติดตามความก้าวหน้า - การรักษาดูแลด้วยยาละลายลิ่มเลือด เป็นแม่ข่ายในการให้ การปรึกษา รักษาแก่ รพ.ลูกข่าย และส่งผู้ป่วยหนักไป รพ.ที่มีศักยภาพสูงกว่า ของ รพ.ระดับ S - การให้บริการให้ยาละลายลิ่มเลือด ส่งผู้ป่วยหนักไป รพ.ที่มีศักยภาพสูงกว่า ของ รพ.ระดับF๒-F๓ - ความสามารถวินิจฉัยภาวะ Acute coronary syndrome(ACS) เบื้องต้นได้ และส่งผู้ป่วยไป สถานพยาบาลที่มีศักยภาพสูงกว่าได้อย่างรวดเร็วของ หน่วยบริการระดับปฐมภูมิ			ตค.๖๔ - กย.๖๖						
		๓.๑๐ สรุป ประเมินผล			ก.ย.-๖๕						
		รวม				๐	๐	๐	๐	๐	๐
๑๐	๑. ร้อยละของ รพ.สังกัด สำนักงานปลัดกระทรวง สาธารณสุข ป้องกันและ ควบคุมโรคติดต่อใน โรงพยาบาลผ่านเกณฑ์ มาตรฐาน	แผนงานพัฒนาระบบบริการ งานป้องกันและควบคุมโรคติดต่อในโรงพยาบาลใน สังกัดสำนักงานสาธารณสุขจังหวัดชัยนาท ปี ๒๕๖๕ พัฒนามาตรฐานงานป้องกันและควบคุมโรคติดต่อใน โรงพยาบาล ๑. สนับสนุนหน่วยบริการให้พัฒนาคุณภาพงานป้องกัน และควบคุมโรคติดต่อในโรงพยาบาล เป็นไปตามเกณฑ์ ที่กำหนด ร่วมกับสำนักงานควบคุมโรคที่ ๓ ๒. สนับสนุน/ประสาน ให้บุคลากรในสังกัดเข้าร่วม ประชุมวิชาการ/สัมมนาแลกเปลี่ยนเรียนรู้ ระดับจังหวัด ,ระดับเขต, ส่วนกลาง ๓. สรุปผลการดำเนินงาน	๑.เพื่อพัฒนาศักยภาพ หน่วยบริการ ผ่านตาม เกณฑ์มาตรฐานการ ป้องกันและควบคุม โรคติดต่อ ในโรงพยาบาล	รพ. ๘ แห่ง	ตค.๖๔-กย.๖๕						ชมพูนุช
		รวม				๐	๐	๐	๐	๐	

แผนปฏิบัติการและแผนงบประมาณ สำนักงานสาธารณสุขจังหวัดชัยนาท ประจำปีงบประมาณ พ.ศ.๒๕๖๔

ประเด็นยุทธศาสตร์สาธารณสุขจังหวัดชัยนาท ที่ ๒ (Service Excellence)

ลำดับ	ตัวชี้วัดโครงการ	โครงการ/กิจกรรมหลัก	วัตถุประสงค์	เป้าหมาย/ จำนวน	ระยะเวลา (ตั้งแต่วันที่- ถึงวันที่)	งบประมาณ รวม (บาท)	งบประมาณรายไตรมาส(บาท)				ผู้รับผิดชอบ	
							ไตรมาส๑	ไตรมาส๒	ไตรมาส๓	ไตรมาส๔		
							ตค.-ธค.๖๓	มค.-มีค.๖๔	เมย.-มิย.๖๔	กค.-กย.๖๔		
๑๑	๑. ร้อยละ๑๐๐ของ ห้องปฏิบัติการสาขา เทคนิคการแพทย์มี คุณภาพมาตรฐานบริการ ตามเกณฑ์มาตรฐาน ๒. ร้อยละ๑๐๐ของ ห้องปฏิบัติการ สาขา เทคนิคการแพทย์ได้รับ การตรวจติดตามภายใน อย่างน้อย ๑ ครั้ง/ปี ๓. ร้อยละ ๘๐ของ ห้องปฏิบัติการ สาขา เทคนิคการแพทย์ผ่านการ รับรองระบบบริหาร จัดการคุณภาพตาม มาตรฐานงานเทคนิค การแพทย์ จากสภา เทคนิคการแพทย์	"แผนงานพัฒนาระบบบริการ โครงการพัฒนาเครือข่ายวิชาชีพห้องปฏิบัติการทาง การแพทย์ สาขาเทคนิคการแพทย์ จังหวัดชัยนาท ๒๕๖๕"	๑.เพื่อพัฒนาศักยภาพ บุคลากรในหน่วยงาน ให้มีสมรรถนะได้ตาม มาตรฐานวิชาชีพ สาขา เทคนิคการแพทย์		ตค.๖๔-กย. ๖๕						ชมพูนุช	
		กิจกรรม Lab ๑. ทบทวนคณะกรรมการ จัดทำประกาศแต่งตั้ง คณะกรรมการห้องปฏิบัติการทางการแพทย์ สาขา เทคนิคการแพทย์	๒.เพื่อพัฒนาศักยภาพ หน่วยบริการ ให้ ห้องปฏิบัติการสาขา เทคนิคการแพทย์ผ่าน ตามเกณฑ์มาตรฐาน									
		"๑.๑ ประชุมคณะกรรมการชี้แจงเกณฑ์ประเมิน/ กำหนดแนวทางพัฒนาร่วมกัน"				พย.๖๔ - กย. ๖๕						
		"๑.๒ สนับสนุนให้หน่วยบริการประเมินตนเอง ส่งแนวทางและหลักเกณฑ์ให้หน่วยบริการประเมิน ตนเอง เพื่อนำมาวิเคราะห์และแนวทางการพัฒนา"										
		๑.๓ ประเมินคุณภาพห้องปฏิบัติการโดยคณะทำงาน ระดับจังหวัด				พย.๖๔ - กย. ๖๕						
		๑.๔ สนับสนุนให้หน่วยบริการขอการรับรองคุณภาพ มาตรฐานจากสภาเทคนิคการแพทย์										
		๑.๕ สรุปผลโครงการ										
		รวม				๐	๐	๐	๐	๐		

แผนปฏิบัติการและแผนงบประมาณ สำนักงานสาธารณสุขจังหวัดชัยนาท ประจำปีงบประมาณ พ.ศ.๒๕๖๔

ประเด็นยุทธศาสตร์สาธารณสุขจังหวัดชัยนาท ที่ ๒ (Service Excellence)

ลำดับ	ตัวชี้วัดโครงการ	โครงการ/กิจกรรมหลัก	วัตถุประสงค์	เป้าหมาย/ จำนวน	ระยะเวลา (ตั้งแต่วันที่- ถึงวันที่)	งบประมาณ รวม (บาท)	งบประมาณรายไตรมาส(บาท)				ผู้รับผิดชอบ	
							ไตรมาส๑	ไตรมาส๒	ไตรมาส๓	ไตรมาส๔		
							ต.ค.-ธ.ค.๖๓	ม.ค.-มี.ค.๖๔	เม.ย.-มิ.ย.๖๔	ก.ค.-ก.ย.๖๔		
		๑.๕ สนับสนุน/ประสาน ให้บุคลากรรังสีเทคนิคเข้าร่วมประชุมวิชาการ/สัมมนาแลกเปลี่ยนเรียนรู้ระดับเขต/ส่วนกลาง										
		๑.๖ สรุปผลการดำเนินโครงการ										
		รวม				๐	๐	๐	๐	๐		
๑๓	ร้อยละการประชุมของคณะกรรมการขับเคลื่อนและคณะทำงานพัฒนาระบบบริการสุขภาพ (Service Plan) สาขา Palliative Care ,IMC จังหวัดชัยนาท	พัฒนาระบบบริการสุขภาพ (Service Plan) สาขา Palative care, IMC จังหวัดชัยนาท	- เพื่อขับเคลื่อนการดำเนินงานพัฒนาระบบบริการสุขภาพ (Service Plan) สาขา Palative care, IMC ให้เกิดการวางแผนดำเนินการตามแผน และควบคุม กำกับ ติดตามประเมินผลได้อย่างมีประสิทธิภาพ	คณะกรรมการขับเคลื่อน คณะทำงานฯ และผู้รับผิดชอบงาน จำนวน ๒๐ คน ดังนี้ ๑. ตัวแทน รพ.ๆ ละ ๑ คน จำนวน ๘ แห่ง ๒. ตัวแทน สสอ.ๆ ละ ๑ คน จำนวน ๘ แห่ง	ต.ค.- พ.ย.๖๕							นางเกศรินทร์ ไหลงม
		๑. ทบทวนคำสั่งคณะกรรมการขับเคลื่อนและคณะทำงานพัฒนาระบบบริการสุขภาพ (Service Plan) จังหวัดชัยนาท ปี ๒๕๖๔			ต.ค.- พ.ย.๖๖							
		๒. ประชุมคณะทำงานและผู้รับผิดชอบ งานขับเคลื่อนการบูรณาการงาน Palliative Care ,IMC และพัฒนาโปรแกรม Thai COC			ต.ค.- พ.ย.๖๗							
		๓. ประสานงานและติดตามผลการดำเนินงาน รพช. สสอ. และรพสต.			ต.ค.- พ.ย.๖๕							
		๔. ติดตามผลงานจากรายงานในระบบบิโคลิกทรอนิกส์เพื่อนำมาวิเคราะห์ปรับปรุงงาน			ต.ค.- พ.ย.๖๕							
		๕. ติดตาม ควบคุม กำกับการจัดส่งรายงาน ตามตัวชี้วัดหลัก ตัวชี้วัดย่อย Service Plan สาขา Palative care, IMC			ต.ค.๖๔ - มี.ค.๖๕							

แผนปฏิบัติการและแผนงบประมาณ สำนักงานสาธารณสุขจังหวัดชัยนาท ประจำปีงบประมาณ พ.ศ.๒๕๖๔

ประเด็นยุทธศาสตร์สาธารณสุขจังหวัดชัยนาท ที่ ๒ (Service Excellence)

ลำดับ	ตัวชี้วัดโครงการ	โครงการ/กิจกรรมหลัก	วัตถุประสงค์	เป้าหมาย/ จำนวน	ระยะเวลา (ตั้งแต่วันที่- ถึงวันที่)	งบประมาณ รวม (บาท)	งบประมาณรายไตรมาส(บาท)				ผู้รับผิดชอบ	
							ไตรมาส๑	ไตรมาส๒	ไตรมาส๓	ไตรมาส๔		
							ต.ค.-ธ.ค.๖๓	ม.ค.-มี.ค.๖๔	เม.ย.-มิ.ย.๖๔	ก.ค.-ก.ย.๖๔		
		๖.รายงานข้อมูล เพื่อนำมาวิเคราะห์ หาแนวทางพัฒนา ร่วมกันต่อไป			ต.ค.๖๔ - มี.ค.๖๕							
		๗. สรุปผลโครงการ			ต.ค.๖๔ - มี.ค.๖๕							
		รวม				๐	๐	๐	๐	๐		
๑๔	ร้อยละ ๑๐๐กิจกรรม หน่วยแพทย์ พอ.สว.	โครงการหน่วยแพทย์อาสาสมเด็จพระศรีนครินทราบรม ราชชนนี (พอ.สว.) จังหวัดชัยนาท ปี ๒๕๖๔ ๑.๑ ประชุมคณะกรรมการ/อนุกรรมการ พอ.สว./อาสาสมัคร /ผู้เกี่ยวข้อง - ค่าอาหารว่างและเครื่องดื่ม (จำนวน ๖๐ คน x ๒๕ บาท x ๑ ครั้ง) = ๑,๕๐๐ ๑.๒ กิจกรรมวันเทิดพระเกียรติฯ (วันสำคัญ จำนวน ๑ วัน) -ค่าอาหารกลางวัน (จำนวน ๑๐๐ คน ๆ ละ ๑๐๐ บาท =๑๐,๐๐๐บ.) ๑.๓ กิจกรรมถวายความเคารพ สมเด็จพระเจ้าน้องนาง กรรมพระศรีสววงศ์วัฒน วรชัตติยราชนารี - พระฉายาลักษณ์สมเด็จพระเจ้าน้องนางเธอฯ กรรมพระศรีสววงศ์วัฒน วรชัตติยราชนารี (ทดแทน) ขนาด ๑๒๐ ซม. X ๘๕ ซม. พร้อมกรอบ จำนวน ๑ ชุด - ผ้าสีเขียวใช้ในกิจกรรมออกหน่วยแพทย์เคลื่อนที่ ฯ ขนาด ๑.๕ x ๑.๘ เมตร จำนวน ๒๐ ชิ้นๆ ละ ๕๐๐ บาท เป็นเงิน ๑๐,๐๐๐ บาท (ทดแทน)	เพื่อให้ประชาชนผู้ ยากไร้ ที่อยู่ในพื้นที่ ห่างไกล ทุกกันดาร ได้ มีโอกาสในการรับ บริการทางการแพทย์ และสาธารณสุขอย่าง ทั่วถึง และได้รับการ ดูแลทั้งด้านการ ส่งเสริมสุขภาพ การ ควบคุมป้องกันโรค การรักษาพยาบาล และการฟื้นฟูสภาพ และถวายเป็นพระราช กุศลแด่สมเด็จพระศรี นครินทราบรมราช ชนนี และสมเด็จพระ เจ้าพี่นางเธอ เจ้าฟ้า กัลยาณิวัฒนา กรม หลวงนราธิวาสราชน ครินทร์	ประชาชนใน จังหวัดชัยนาท ๘ อำเภอ			๑ ต.ค.- ๓๐ ก.ย.๖๕					นางสาวณภาพัช แก้วจันทิก
		รวมกิจกรรม ๑					๑,๕๐๐	๑,๕๐๐		๑๐,๐๐๐		
		๒.หน่วยแพทย์เคลื่อนที่อาสา	เพื่อให้ประชาชนผู้ยากไร้ใน พื้นที่ห่างไกลได้รับการ ทางการแพทย์อย่างทั่วถึง และส่งเสริมสุขภาพ รักษา	๑.ประชาชนใน ชัยนาท ๘ อำเภอ		งบกองทุน						น.ส.ณภาพัช แก้วจันทิก
		สมเด็จพระศรีนครินทราบรมราชชนนี (พอ.สว.)				หมุนเวียน						
		จังหวัดชัยนาท ปี ๒๕๖๔				พอ.สว.						

แผนปฏิบัติการและแผนงบประมาณ สำนักงานสาธารณสุขจังหวัดชัยนาท ประจำปีงบประมาณ พ.ศ.๒๕๖๔

ประเด็นยุทธศาสตร์สาธารณสุขจังหวัดชัยนาท ที่ ๒ (Service Excellence)

ลำดับ	ตัวชี้วัดโครงการ	โครงการ/กิจกรรมหลัก	วัตถุประสงค์	เป้าหมาย/ จำนวน	ระยะเวลา (ตั้งแต่วันที่- ถึงวันที่)	งบประมาณ รวม (บาท)	งบประมาณรายไตรมาส(บาท)				ผู้รับผิดชอบ
							ไตรมาส๑	ไตรมาส๒	ไตรมาส๓	ไตรมาส๔	
							ตค.-ธค.๖๓	มค.-มีค.๖๔	เมย.-มิย.๖๔	กค.-กย.๖๔	
		-คําอาหารกลางวันอาสาสมัคร พอ.สว. ออกปฏิบัติ (จำนวน ๔๐ คน x ๙๐ บาท x ๑๐ ครั้ง) เป็นเงิน ๓๖,๐๐๐ บาท	ฟื้นฟูสภาพ และถวายเป็น พระราชกุศลแด่สมเด็จพระ ศรีนครินทราบรมราชชนนี และสมเด็จพระเจ้าพี่นางเธอ เจ้าฟ้ากัลยาณิวัฒนา กรม หลวงราชีวาสราชนครินทร์	๘ อำเภอ ๆ ละ รวม ๓๒๐ คน	๑ ตค.- ๓๐ กย.๖๔	๓๖,๐๐๐		๑๐,๘๐๐	๑๐,๘๐๐	๑๔,๔๐๐	
		รวมกิจกรรม ๑				๓๖,๐๐๐		๑๐,๘๐๐	๑๐,๘๐๐	๑๔,๔๐๐	
		รวมทั้งหมด				๖๔,๐๐๐		๒๘,๘๐๐	๑๐,๘๐๐	๒๔,๔๐๐	
๑๕		การพัฒนาการขับเคลื่อนหน่วยบริการปฐมภูมิ/เครือข่าย หน่วยบริการปฐมภูมิ (PCU/NPCU)	๒. เพื่อให้ประชาชน ได้รับบริการโดยแพทย์ เวชศาสตร์ครอบครัว และทีมสหวิชาชีพ ตามสัดส่วนที่เหมาะสม	๒๙ ทีม							นางเกศรินทร์ ไหลงาม
		๒.๑ ประชุมคณะกรรมการพัฒนาหน่วยบริการปฐมภูมิ และเครือข่ายหน่วยบริการปฐมภูมิ			ต.ค. - ก.ย.๖๔						
		- คําอาหารว่างและเครื่องดื่ม ๓๐ คน x ๒๕ บ. x ๓ มื้อ = ๒,๒๕๐ บาท					๒,๒๕๐	๗๕๐	๗๕๐	๗๕๐	
		๒.๒ ทบทวนคำสั่งคณะกรรมการ การพัฒนาการ ขับเคลื่อนคลินิกหมอครอบครัว ปี ๒๕๖๔			ต.ค. - ธ.ค.๖๔						
		๒.๓ จัดตั้งคำสั่งคณะกรรมการสนับสนุนและพัฒนาการ ขับเคลื่อน (PCU/NPCU)			ต.ค. - ธ.ค.๖๔						
		๒.๔ ประชุมคณะกรรมการพัฒนาหน่วยบริการปฐมภูมิ และเครือข่ายหน่วยบริการปฐมภูมิ (PCU/NPCU)			ต.ค. - ธ.ค.๖๔						
		๒.๔ ออกติดตามเยี่ยมเสริมพลัง/ติดตามผลการ ดำเนินงาน (PCU/NPCU) ต้นแบบอำเภอละ ๑ แห่ง (เป้าหมาย ๘ ทีม)			ต.ค.๖๔ - ก.ย.๖๔						
		- ค่าเบี้ยเลี้ยง ๑๓ คนx ๑๒๐ บ.X ๔ วัน = ๖,๒๔๐ บาท					๖,๒๔๐		๖,๒๔๐		

แผนปฏิบัติการและแผนงบประมาณ สำนักงานสาธารณสุขจังหวัดชัยนาท ประจำปีงบประมาณ พ.ศ.๒๕๖๔

ประเด็นยุทธศาสตร์สาธารณสุขจังหวัดชัยนาท ที่ ๒ (Service Excellence)

ลำดับ	ตัวชี้วัดโครงการ	โครงการ/กิจกรรมหลัก	วัตถุประสงค์	เป้าหมาย/ จำนวน	ระยะเวลา (ตั้งแต่วันที่- ถึงวันที่)	งบประมาณ รวม (บาท)	งบประมาณรายไตรมาส(บาท)				ผู้รับผิดชอบ
							ไตรมาส๑	ไตรมาส๒	ไตรมาส๓	ไตรมาส๔	
							ตค.-ธค.๖๓	มค.-มีค.๖๔	เมย.-มิย.๖๔	กค.-กย.๖๔	
		๒.๕ สรุปผลการดำเนินงาน									
		รวม			-	๘,๔๙๐	๗๕๐		๖,๙๙๐	๗๕๐	
๑๖	งานดูแลผู้ป่วยใน พระบรมราชานุ เคราะห์ พระราชานุ เคราะห์ และ ผู้ด้อยโอกาสในสังคม	งานดูแลผู้ป่วยในพระบรมราชานุ เคราะห์ และผู้ด้อยโอกาสในสังคม	เพื่อดูแลผู้ป่วยในพระ บรมราชานุเคราะห์ และผู้ด้อยโอกาสใน สังคม	รพ ๘ แห่ง สสอ.๗ แห่ง	ค.๖๔ - กย.๖๕		-	-	-	-	นางสาววิชนก อวยชัย
		- ประสานงานโครงการอันเนื่องมาจากพระราชดำริ และโครงการเฉลิมพระเกียรติกับสำนักงานพัฒนาสังคม และความมั่นคงของมนุษย์ระดับจังหวัด									
		- ติดตาม/รายงานผลการรักษาผู้ป่วยในโครงการอัน เนื่องมาจาก พระราชดำริและโครงการเฉลิมพระเกียรติ ทุก ๖ เดือน medical๙๐๔@hotmail.com									
		รวม				๐	๐	๐	๐	๐	
		รวมเงินทั้งหมด				๒,๔๑๙,๖๑๕	๑๖๖,๘๒๕	๗๒๑,๒๘๐	๙๒๖,๗๘๕	๖๐๔,๗๒๕	

ประเด็นยุทธศาสตร์ที่ ๓

บุคลากรเป็นเลิศ (People Excellence)

จำนวน ๒ โครงการ เป็นเงิน ๓๙๐,๒๒๐ บาท

แผนปฏิบัติการและแผนงบประมาณ สำนักงานสาธารณสุขจังหวัดชัยนาท ประจำปีงบประมาณ พ.ศ.๒๕๖๕

ประเด็นยุทธศาสตร์สาธารณสุขจังหวัดชัยนาท ที่ ๓ (People Excellence)

ลำดับ	ตัวชี้วัด โครงการ	โครงการ/กิจกรรมหลัก	วัตถุประสงค์	เป้าหมาย/ จำนวน	ระยะเวลา (ตั้งแต่วันที่-ถึงวันที่)	งบประมาณรวม (บาท)	งบประมาณรายไตรมาส(บาท)				ผู้รับผิดชอบ
							ไตรมาส๑	ไตรมาส๒	ไตรมาส๓	ไตรมาส๔	
							ตค.-ธค.๖๔	มค.-มีค.๖๕	เมย.-มิย.๖๕	กค.-กย.๖๕	
๑		โครงการ บริหารจัดการกำลังคนด้านสุขภาพ ปี ๒๕๖๕	เพื่อพัฒนา ศักยภาพบุคลากร ในการประเมินบุคคล และผลงาน วิชาการ		ม.ค.-ก.ย.๖๕	๐					กลุ่มงาน บริหาร ทรัพยากรบุคคล
		๑.๑ คณะกรรมการประเมินผลงานทางวิชาการและ ผู้รับผิดชอบสายงานเภสัชศาสตร์ จำนวน ๓ ครั้ง				๘,๗๐๐		๒,๙๐๐	๒,๙๐๐	๒,๙๐๐	
		-ค่าตอบแทน คกก. จำนวน ๔ คนๆ ละ ๕๐๐ บาท ๓ ครั้ง เป็นเงิน ๖,๐๐๐ บาท		๔ คน							
		-ค่าอาหารว่างและเครื่องดื่ม จำนวน ๖ คนๆ ละ ๒๕ บาท ๒ มื้อ ๓ ครั้ง เป็นเงิน ๙๐๐ บาท		๖ คน							
		-ค่าอาหารกลางวัน จำนวน ๖ คนๆ ละ ๑๐๐ บาท ๑ มื้อ ๓ ครั้ง เป็นเงิน ๑,๘๐๐ บาท		๖ คน							
		๑.๒ คณะกรรมการประเมินผลงานทางวิชาการ และ ผู้รับผิดชอบสายงานบริหาร จำนวน ๓ ครั้ง	เพื่อพัฒนา ศักยภาพบุคลากร ในการประเมินบุคคล และผลงาน วิชาการ			๘,๗๐๐		๒,๙๐๐	๒,๙๐๐	๒,๙๐๐	กลุ่มงาน บริหาร ทรัพยากรบุคคล
		-ค่าตอบแทน คกก. จำนวน ๔ คนๆ ละ ๕๐๐ บาท ๓ ครั้ง เป็นเงิน ๖,๐๐๐ บาท		๔ คน							
		-ค่าอาหารว่างและเครื่องดื่ม จำนวน ๖ คนๆ ละ ๒๕ บาท ๒ มื้อ ๓ ครั้ง เป็นเงิน ๙๐๐ บาท		๖ คน							
		-ค่าอาหารกลางวัน จำนวน ๖ คนๆ ละ ๑๐๐ บาท ๑ มื้อ ๓ ครั้ง เป็นเงิน ๑,๘๐๐ บาท		๖ คน							

แผนปฏิบัติการและแผนงบประมาณ สำนักงานสาธารณสุขจังหวัดชัยนาท ประจำปีงบประมาณ พ.ศ.๒๕๖๕

ประเด็นยุทธศาสตร์สาธารณสุขจังหวัดชัยนาท ที่ ๓ (People Excellence)

ลำดับ	ตัวชี้วัด โครงการ	โครงการ/กิจกรรมหลัก	วัตถุประสงค์	เป้าหมาย/ จำนวน	ระยะเวลา (ตั้งแต่วันที่-ถึงวันที่)	งบประมาณรวม (บาท)	งบประมาณรายไตรมาส(บาท)				ผู้รับผิดชอบ
							ไตรมาส๑	ไตรมาส๒	ไตรมาส๓	ไตรมาส๔	
							ตค.-ธค.๖๔	มค.-มีค.๖๕	เมย.-มิย.๖๕	กค.-กย.๖๕	
		๑.๓ คณะกรรมการประเมินผลงานทางวิชาการและ ผู้รับผิดชอบสายงานสาธารณสุขศาสตร์ จำนวน ๓ ครั้ง	เพื่อพัฒนา ศักยภาพบุคลากร ในการประเมินบุคคล และผลงาน วิชาการ			๘,๗๐๐		๒,๙๐๐	๒,๙๐๐	๒,๙๐๐	กลุ่มงาน บริหาร ทรัพยากรบุคคล
		-ค่าตอบแทน คกก. จำนวน ๔ คนๆ ละ ๕๐๐ บาท ๓ ครั้ง เป็นเงิน ๖,๐๐๐ บาท		๔ คน							
		-ค่าอาหารว่างและเครื่องดื่ม จำนวน ๖ คนๆ ละ ๒๕ บาท ๒ มื้อ ๓ ครั้ง เป็นเงิน ๙๐๐ บาท		๖ คน							
		-ค่าอาหารกลางวัน จำนวน ๖ คนๆ ละ ๑๐๐ บาท ๑ มื้อ ๓ ครั้ง เป็นเงิน ๑,๘๐๐ บาท		๖ คน							
		๑.๔ คณะกรรมการประเมินผลงานสายงานประเภททั่วไป และผู้รับผิดชอบ	เพื่อประเมินขั้นสูง ตำแหน่งที่สูงขึ้น			๘,๗๐๐		๒,๙๐๐	๒,๙๐๐	๒,๙๐๐	กลุ่มงาน บริหาร ทรัพยากรบุคคล
		-ค่าตอบแทน คกก. จำนวน ๔ คนๆ ละ ๕๐๐ บาท ๓ ครั้ง เป็นเงิน ๖,๐๐๐ บาท		๔ คน							
		-ค่าอาหารว่างและเครื่องดื่ม จำนวน ๖ คนๆ ละ ๒๕ บาท ๒ มื้อ ๓ ครั้ง เป็นเงิน ๙๐๐ บาท		๖ คน							
		-ค่าอาหารกลางวัน จำนวน ๖ คนๆ ละ ๑๐๐ บาท ๑ มื้อ ๓ ครั้ง เป็นเงิน ๑,๘๐๐ บาท		๖ คน							
		๒. คณะกรรมการ คัดเลือก ย้าย และผู้รับผิดชอบ	เพื่อพัฒนาศักยภาพ วิชาการ			๑,๐๕๐				๑,๐๕๐	กลุ่มงาน บริหาร ทรัพยากรบุคคล
		-ค่าอาหารว่างและเครื่องดื่ม จำนวน ๗ คนๆ ละ ๒๕ บาท ๒ มื้อ เป็นเงิน ๓๕๐ บาท		๗ คน							
		-ค่าอาหารกลางวัน จำนวน ๗ คนๆ ละ ๑๐๐ บาท ๑ มื้อ เป็นเงิน ๗๐๐ บาท		๗ คน							

แผนปฏิบัติการและแผนงบประมาณ สำนักงานสาธารณสุขจังหวัดชัยนาท ประจำปีงบประมาณ พ.ศ.๒๕๖๕

ประเด็นยุทธศาสตร์สาธารณสุขจังหวัดชัยนาท ที่ ๓ (People Excellence)

ลำดับ	ตัวชี้วัด โครงการ	โครงการ/กิจกรรมหลัก	วัตถุประสงค์	เป้าหมาย/ จำนวน	ระยะเวลา (ตั้งแต่วันที่-ถึงวันที่)	งบประมาณรวม (บาท)	งบประมาณรายไตรมาส(บาท)				ผู้รับผิดชอบ
							ไตรมาส๑	ไตรมาส๒	ไตรมาส๓	ไตรมาส๔	
							ตค.-ธค.๖๔	มค.-มีค.๖๕	เมย.-มิย.๖๕	กค.-กย.๖๕	
		๓. คณะกรรมการ คัดเลือกบรรจุ และผู้รับผิดชอบ จำนวน ๔ ครั้ง	บุคลากรในการเตรียมความพร้อม การเปลี่ยนแปลง ในอนาคต			๖,๐๐๐	๑,๕๐๐	๑,๕๐๐	๑,๕๐๐	๑,๕๐๐	กลุ่มงานบริหารทรัพยากรบุคคล
		-ค่าอาหารว่างและเครื่องดื่ม จำนวน ๑๐ คนๆ ละ ๒๕ บาท ๒ มื้อ ๔ ครั้ง เป็นเงิน ๒,๐๐๐ บาท		๑๐ คน							
		-ค่าอาหารกลางวัน จำนวน ๑๐ คนๆ ละ ๑๐๐ บาท ๑ มื้อ ๔ ครั้ง เป็นเงิน ๔,๐๐๐ บาท									
		๔. คณะกรรมการบริหารงานบุคคล สำนักงานสาธารณสุขจังหวัดชัยนาท	เพื่อพิจารณา ย้าย โอน ปฏิบัติ			๔,๘๐๐				๔,๘๐๐	กลุ่มงานบริหารทรัพยากรบุคคล
		-ค่าอาหารว่างและเครื่องดื่ม จำนวน ๓๒ คนๆ ละ ๒๕ บาท ๒ มื้อ เป็นเงิน ๑,๖๐๐ บาท		๓๒ คน							
		-ค่าอาหารกลางวัน จำนวน ๓๒ คนๆ ละ ๑๐๐ บาท ๑ มื้อ เป็นเงิน ๓,๒๐๐ บาท		๓๒ คน							
		๕. คณะกรรมการบริหารงานบุคคล สำนักงานสาธารณสุขจังหวัดชัยนาท	เพื่อพิจารณา ความดี ความชอบ			๔,๘๐๐				๔,๘๐๐	กลุ่มงานบริหารทรัพยากรบุคคล
		-ค่าอาหารว่างและเครื่องดื่ม จำนวน ๓๒ คนๆ ละ ๒๕ บาท ๒ มื้อ เป็นเงิน ๑,๖๐๐ บาท		๓๒ คน							
		-ค่าอาหารกลางวัน จำนวน ๓๒ คนๆ ละ ๑๐๐ บาท ๑ มื้อ เป็นเงิน ๓,๒๐๐ บาท		๓๒ คน							
		๖. อบรมข้าราชการหลักสูตรผู้บริหาร	เพื่อพัฒนาศักยภาพ และเตรียมความพร้อม								กลุ่มงานบริหารทรัพยากรบุคคล
		ผู้บริหารระดับสูง (นบส.) -จำนวน ๑ คน เป็นเงิน ๙๐,๐๐๐ บาท		๑ คน		๙๐,๐๐๐				๙๐,๐๐๐	
		ผู้บริหารระดับกลาง (ผบก.) -จำนวน ๔ คน เป็นเงิน ๑๒๐,๐๐๐ บาท		๑ คน		๑๒๐,๐๐๐		๑๒๐,๐๐๐			

แผนปฏิบัติการและแผนงบประมาณ สำนักงานสาธารณสุขจังหวัดชัยนาท ประจำปีงบประมาณ พ.ศ.๒๕๖๕

ประเด็นยุทธศาสตร์สาธารณสุขจังหวัดชัยนาท ที่ ๓ (People Excellence)

ลำดับ	ตัวชี้วัด โครงการ	โครงการ/กิจกรรมหลัก	วัตถุประสงค์	เป้าหมาย/ จำนวน	ระยะเวลา (ตั้งแต่วันที่-ถึงวันที่)	งบประมาณรวม (บาท)	งบประมาณรายไตรมาส(บาท)				ผู้รับผิดชอบ	
							ไตรมาส๑	ไตรมาส๒	ไตรมาส๓	ไตรมาส๔		
							ตค.-ธค.๖๔	มค.-มีค.๖๕	เมย.-มิย.๖๕	กค.-กย.๖๕		
		ผู้บริหารระดับต้น (ผบค.) -จำนวน ๔ คน เป็นเงิน ๑๐๐,๐๐๐ บาท		๑ คน		๑๐๐,๐๐๐		๑๐๐,๐๐๐				
			รวม			๓๖๑,๔๕๐	๑,๕๐๐	๓๒๓,๑๐๐	๑๓,๑๐๐	๒๓,๗๕๐		
๒	อำเภอทุก อำเภอ ส่งอสม.เข้า ร่วม คัดเลือก ครบ ๑๒ สาขาร้อยละ ๑๐๐	โครงการพัฒนาศักยภาพเจ้าหน้าที่ สาธารณสุขและอาสาสมัครสาธารณสุข ประจำหมู่บ้าน (อสม.) จังหวัดชัยนาท ปีงบประมาณ พ.ศ. ๒๕๖๕ ๑. ประชุมเจ้าหน้าที่สาธารณสุข ผู้รับผิดชอบงานภาคประชาชนและแกนนำ อาสาสมัครสาธารณสุขประจำหมู่บ้าน (อสม.) ระดับ ตำบล/อำเภอ/จังหวัด ในการ ดำเนินงานสุขภาพ ภาคประชาชน และ คัดเลือก อสม.ดีเด่นระดับจังหวัด - ค่าอาหารกลางวัน ผู้เข้าร่วมการประชุมฯ และแกนนำ อสม.	๑. เพื่อพัฒนา เจ้าหน้าที่ สาธารณสุขและ อาสาสมัคร สาธารณสุข ประจำหมู่บ้าน (อสม.) ให้มี ความรู้ ความ เข้าใจนโยบาย	๑. เจ้าหน้าที่ ผู้รับผิดชอบ งาน อสม. ระดับ ตำบล และอำเภอ ๘ อำเภอๆ ละ ๒ คน จำนวน ๑๖ คน	พ.ย.๖๔ - ก.ย.๖๕ พย. - ธค. ๖๔						น.ส.ณภักษ์ แก้วจันทิก	

แผนปฏิบัติการและแผนงบประมาณ สำนักงานสาธารณสุขจังหวัดชัยนาท ประจำปีงบประมาณ พ.ศ.๒๕๖๕

ประเด็นยุทธศาสตร์สาธารณสุขจังหวัดชัยนาท ที่ ๓ (People Excellence)

ลำดับ	ตัวชี้วัด โครงการ	โครงการ/กิจกรรมหลัก	วัตถุประสงค์	เป้าหมาย/ จำนวน	ระยะเวลา (ตั้งแต่วันที่-ถึงวันที่)	งบประมาณรวม (บาท)	งบประมาณรายไตรมาส(บาท)				ผู้รับผิดชอบ
							ไตรมาส๑	ไตรมาส๒	ไตรมาส๓	ไตรมาส๔	
							ตค.-ธค.๖๔	มค.-มีค.๖๕	เมย.-มิย.๖๕	กค.-กย.๖๕	
		- ค่าจัดทำเกียรติบัตรฯ อสม.ดีเด่น พร้อม กรอบ	ตนเองด้าน สุขภาพของ ประชาชนได้	อสม. ๑๒ สาขาๆ ละ ๓ คน							
		จำนวน ๑๒ ชุดๆ ละ ๑๘๐ บาท		จำนวน ๓๖ คน		๒,๑๖๐		๒,๑๖๐			
		- ค่าจัดทำเกียรติบัตรฯ รพ.สต. สนับสนุน อสม.ดีเด่น									
		พร้อมกรอบ จำนวน ๑๒ ชุดๆ ละ ๑๘๐ บาท				๒,๑๖๐		๒,๑๖๐			
		รวม				๒๘,๗๗๐	๒๔,๔๕๐	๔,๓๒๐			
		รวมทั้งหมด				๓๙๐,๒๒๐	๒๕๙๕๐	๓๒๗๔๒๐	๑๓๑๐๐	๒๓๗๕๐	

ประเด็นยุทธศาสตร์ที่ ๔

บริหารเป็นเลิศด้วยธรรมาภิบาล (Governance Excellence)

จำนวน ๒๑ โครงการ เป็นเงิน ๓๖๓,๑๕๕ บาท

แผนปฏิบัติการและแผนงบประมาณ สำนักงานสาธารณสุขจังหวัดชัยนาท ประจำปีงบประมาณ พ.ศ.๒๕๖๔

ประเด็นยุทธศาสตร์สาธารณสุขจังหวัดชัยนาท ที่ ๔ (Governance Excellence)

ลำดับ	ตัวชี้วัด โครงการ	โครงการ/กิจกรรมหลัก	วัตถุประสงค์	เป้าหมาย/ จำนวน	ระยะเวลา (ตั้งแต่ วันที่ - ถึง วันที่)	งบประมาณ รวม (บาท)	งบประมาณรายไตรมาส(บาท)				ผู้รับผิดชอบ
							ไตรมาส๑	ไตรมาส๒	ไตรมาส๓	ไตรมาส๔	
							ตค.-ธค. ๖๓	มค.-มีค.๖๔	เมย.-มิย. ๖๔	กค.-กย. ๖๔	
๑	ร้อยละของ หน่วยบริการ มีแผนเงิน บำรุงร้อยละ ๑๐๐	การกำกับติดตามแผนเงินบำรุงของ หน่วยบริการและหน่วยบริหาร (ตั้งแต่ การจัดทำ การควบคุมกำกับ และการ ประเมินผลแผน)	๑. เพื่อให้หน่วย บริการมีการจัดทำ แผนเงินบำรุง อย่างมี ประสิทธิภาพ ถูกต้องและ สอดคล้องกับ Planfin	หน่วยบริการใน จังหวัด ประกอบด้วย รพ. ๘ แห่งและ รพ.สต. ๗๒ แห่ง	ต.ค. ๖๔ - ก.ย. ๖๕	๗,๕๐๐			๗,๕๐๐		สมบูรณ์ สิงห์พรม
			๒. เพื่อให้หน่วย บริหาร (สสจ.และ สสอ.) มีการจัดทำ แผนเงินและแผน เงินบำรุง อย่าง ถูกต้องและ สามารถนำมา จัดทำแผนเงินใน ภาพรวมจังหวัดได้	หน่วยบริหารใน จังหวัด ประกอบด้วย สสจ.๘ แห่งและ สสจ. ๑ แห่ง							
		รวม				๗,๕๐๐			๗,๕๐๐		

ลำดับ	ตัวชี้วัด โครงการ	โครงการ/กิจกรรมหลัก	วัตถุประสงค์	เป้าหมาย/ จำนวน	ระยะเวลา (ตั้งแต่ วันที่ - ถึง วันที่)	งบประมาณ รวม (บาท)	งบประมาณรายไตรมาส(บาท)				ผู้รับผิดชอบ
							ไตรมาส๑	ไตรมาส๒	ไตรมาส๓	ไตรมาส๔	
							ตค.-ธค. ๖๓	มค.-มีค.๖๔	เมย.-มิย. ๖๔	กค.-กย. ๖๔	
๒	๑. หน่วย บริการและ หน่วยบริหาร มีระบบการ ควบคุม ภายในที่ แทรกไว้ใน งานประจำ ร้อยละ ๑๐๐	การพัฒนาระบบการควบคุมภายใน การบริหารความเสี่ยงและการ ตรวจสอบภายใน	๑. เพื่อให้ หน่วยงานในสังกัด สำนักงาน สาธารณสุขจังหวัด ชัยนาท มีระบบ การควบคุมภายใน ที่แทรกไว้ใน การปฏิบัติงานประจำ	สำนักงาน สาธารณสุข จังหวัดชัยนาท และหน่วยงาน ในสังกัด จำนวน ๘๙ แห่ง	ต.ค. ๖๔ - ก.ย. ๖๕	จำนวน ๘๙ แห่งๆละ ๕ คนๆละ ๑๓๐ บาท เป็นเงิน ๕๗,๘๕๐ บาท	๕๗,๘๕๐				สมบูรณ์ สิงห์พรหม
	๒. ทุก หน่วยงานมี การบริหาร ความเสี่ยงใน ภารกิจสำคัญ อย่างน้อย ๑ เรื่อง ต่อ ๑ หน่วยงาน (งานสนับสนุน)		๒. เพื่อให้ หน่วยงานในสังกัด สำนักงาน สาธารณสุขจังหวัด ชัยนาท มีการ บริหารความเสี่ยง ในการปฏิบัติงาน ที่สำคัญในทุก ภารกิจของ หน่วยงาน	สำนักงาน สาธารณสุข จังหวัดชัยนาท และหน่วยงาน ในสังกัด จำนวน ๘๙ แห่ง							

ลำดับ	ตัวชี้วัด โครงการ	โครงการ/กิจกรรมหลัก	วัตถุประสงค์	เป้าหมาย/ จำนวน	ระยะเวลา (ตั้งแต่ วันที่ - ถึง วันที่)	งบประมาณ รวม (บาท)	งบประมาณรายไตรมาส(บาท)				ผู้รับผิดชอบ
							ไตรมาส๑	ไตรมาส๒	ไตรมาส๓	ไตรมาส๔	
							ตค.-ธค. ๖๓	มค.-มีค.๖๔	เมย.-มิย. ๖๔	กค.-กย. ๖๔	
	๓. ผลการ ตรวจสอบ ภายใน นำมาใช้ พัฒนาการ ปฏิบัติงานให้ เกิดความ เชื่อมั่น ร้อยละ ๑๐๐		๓. เพื่อให้มีระบบ การตรวจสอบ ภายในที่เข้มแข็ง เป็นเครื่องมือที่ ช่วยผู้ปฏิบัติงาน และผู้บริหารให้มี ความเชื่อมั่น ว่าได้ ปฏิบัติงานอย่าง ถูกต้อง และ สามารถนำผลการ ตรวจสอบมาใช้ใน การพัฒนาการ ปฏิบัติงานได้อย่าง มีประสิทธิภาพ	รพ. ๘ แห่ง รพ. สต. ๗๒ แห่ง สสอ. ๘ แห่ง และสสจ.							
		รวม				๕๗,๘๕๐	๕๗,๘๕๐				
๓	๑.ร้อยละ ของหน่วย บริการที่ ประสบภาวะ วิกฤตทางการเงิน ระดับ ๗ ไม่เกินร้อย ละ ๒ , ระดับ ๖ ไม่เกิน ร้อย ๘	การกำกับติดตามสถานการณ์การเงิน การคลังและประสิทธิภาพการเงินการ คลังของหน่วยบริการจังหวัดชัยนาท	๑. เพื่อเฝ้าระวัง กำกับ ติดตาม สถานการณ์การเงิน การคลังของหน่วย บริการ ไม่ประสบ ภาวะวิกฤตการเงิน ระดับ ๗	หน่วยบริการทุก ระดับในจังหวัด รพ. ๘ แห่ง	ต.ค.๖๔ - ก.ย.๖๕	๗,๕๐๐				๗,๕๐๐	น.ส.กนิษฐา นิมยัง

ลำดับ	ตัวชี้วัด โครงการ	โครงการ/กิจกรรมหลัก	วัตถุประสงค์	เป้าหมาย/ จำนวน	ระยะเวลา (ตั้งแต่ วันที่ - ถึง วันที่)	งบประมาณ รวม (บาท)	งบประมาณรายไตรมาส(บาท)				ผู้รับผิดชอบ
							ไตรมาส๑	ไตรมาส๒	ไตรมาส๓	ไตรมาส๔	
							ตค.-ธค. ๖๓	มค.-มีค.๖๔	เมย.-มิย. ๖๔	กค.-กย. ๖๔	
	๒. ร้อยละของ ประสิทธิภาพ การเงินการ คลังหน่วย บริการ (TotalPerfor mance Score : TPS) ระดับ A และระดับ B ≥ ร้อยละ ๗๐ (ผ่าน ระดับ A ≥ ร้อยละ ๔๐)	๑. วิเคราะห์สถานการณ์ รายรับจาก งบประมาณกองทุนและรายจ่ายของ หน่วยบริการจากฐานข้อมูล									
		๒. ติดตามผลการนำแผนทางการเงินมา ใช้ในการควบคุมกำกับดำเนินงาน ของหน่วยบริการทุกระดับ	๒. เพื่อเพิ่ม ประสิทธิภาพใน การจัดทำแผนการ เงิน การใช้แผนการ เงินของหน่วย บริการให้เหมาะสม สอดคล้องกับ สถานการณ์	นักบริหาร การเงินการคลัง หน่วยบริการ (CFO)/ผู้ที่ เกี่ยวข้อง จำนวน ๕๐ คน							

ลำดับ	ตัวชี้วัด โครงการ	โครงการ/กิจกรรมหลัก	วัตถุประสงค์	เป้าหมาย/ จำนวน	ระยะเวลา (ตั้งแต่ วันที่ - ถึง วันที่)	งบประมาณ รวม (บาท)	งบประมาณรายไตรมาส(บาท)				ผู้รับผิดชอบ
							ไตรมาส๑	ไตรมาส๒	ไตรมาส๓	ไตรมาส๔	
							ตค.-ธค. ๖๓	มค.-มีค.๖๔	เมย.-มิย. ๖๔	กค.-กย. ๖๔	
		รวม				๐	๐	๐	๐	๐	
๕	ร้อยละของ การเบิกจ่าย งบค่าบริการ ทาง การแพทย์ที่ เบิกจ่ายใน ลักษณะงบ ลงทุน (ค่า เสื่อม) ปี ๒๕๖๕ ไม่ น้อยกว่าร้อย ละ ๙๐	การกำกับติดตามการเบิกจ่ายงบ ค่าบริการทางการแพทย์ที่เบิกจ่ายใน ลักษณะงบลงทุน (ค่าเสื่อม) ของแต่ละ คปสอ.	๔. เพื่อให้หน่วย บริการได้จัดทำ แผนงบค่าบริการ ทางการแพทย์ที่ เบิกจ่ายในลักษณะ งบลงทุน (งบค่า เสื่อม) ได้ตรงตาม วัตถุประสงค์ของ ประกาศกระทรวง สาธารณสุข ไม่ ซ้ำซ้อน	หน่วยบริการทุก ระดับในจังหวัด รพ. ๘ แห่ง	ต.ค.๖๔ - ก.ย.๖๕	๑,๒๕๐			๑,๒๕๐		น.ส.เบญจมาภรณ์ สายวงค์
		๑. สนับสนุนด้านข้อมูลเกี่ยวกับ จัดซื้อ/ จัดหา ตามระเบียบสำนักนายกรัฐมนตรี ว่าด้วยการพัสดุฯ		รพ.สต. ๗๒ แห่ง							
		๒. ติดตามการบันทึกข้อมูลในโปรแกรม รายงานการใช้เงินค่าบริการทาง การแพทย์ที่เบิกจ่ายในลักษณะงบลงทุน (งบค่าเสื่อม) ให้เป็นปัจจุบัน ทาง http://ucapps.nhso.go.th/ bdcons/home .		ผู้รับผิดชอบงาน งบค่าเสื่อมของ หน่วยบริการ จำนวน ๕๐ คน							

ลำดับ	ตัวชี้วัด โครงการ	โครงการ/กิจกรรมหลัก	วัตถุประสงค์	เป้าหมาย/ จำนวน	ระยะเวลา (ตั้งแต่ วันที่ - ถึง วันที่)	งบประมาณ รวม (บาท)	งบประมาณรายไตรมาส(บาท)				ผู้รับผิดชอบ
							ไตรมาส๑	ไตรมาส๒	ไตรมาส๓	ไตรมาส๔	
							ตค.-ธค. ๖๓	มค.-มีค.๖๔	เมย.-มิย. ๖๔	กค.-กย. ๖๔	
		๓. ติดตามความก้าวหน้า สรุปลผลการดำเนินงานจากระบบออนไลน์ แจ้งที่ประชุม กวป. ทุกเดือน		ผู้รับผิดชอบงานงบค่าเสื่อมของหน่วยบริการจำนวน ๕๐ คน							
		๔. กำหนดแนวทางและจัดประชุมการทำแผนค่าของบค่าเสื่อม ปี ๒๕๖๓									
		รวม				๑,๒๕๐			๑,๒๕๐		
๖	ร้อยละของการเบิกจ่ายเงินกองทุนหลักประกันสุขภาพในระดับท้องถิ่นหรือพื้นที่ จังหวัดชัยนาท ปี ๒๕๖๕ ไม่น้อยกว่าร้อยละ ๘๐	การกำกับติดตามการเบิกจ่ายเงินกองทุนหลักประกันสุขภาพในระดับท้องถิ่นหรือพื้นที่ จังหวัดชัยนาท	๑. เพื่อขับเคลื่อนกลไกระบบงานกองทุนหลักประกันสุขภาพในระดับท้องถิ่นหรือพื้นที่ จังหวัดชัยนาท ให้มีประสิทธิภาพ	๕๙ กองทุน / ผู้รับผิดชอบงานระดับอำเภอ ๘ แห่ง	ต.ค.๖๔ - ก.ย.๖๕						นางสร้อยญา สาลีผล

ลำดับ	ตัวชี้วัด โครงการ	โครงการ/กิจกรรมหลัก	วัตถุประสงค์	เป้าหมาย/ จำนวน	ระยะเวลา (ตั้งแต่ วันที่ - ถึง วันที่)	งบประมาณ รวม (บาท)	งบประมาณรายไตรมาส(บาท)				ผู้รับผิดชอบ
							ไตรมาส๑	ไตรมาส๒	ไตรมาส๓	ไตรมาส๔	
							ตค.-ธค. ๖๓	มค.-มีค.๖๔	เมย.-มิย. ๖๔	กค.-กย. ๖๔	
		๑.สนับสนุนข้อมูลการจัดทำแผนงาน โครงการ รายกองทุนฯ	๒.เพื่อให้หน่วย บริการสาธารณสุข ในพื้นที่นำ งบประมาณมาใช้ ในการสร้างเสริม สุขภาพป้องกันโรค ได้ครอบคลุมมาก ยิ่งขึ้น								
		๒. ติดตามการเบิกจ่ายเงินคงเหลือ กองทุนผ่านระบบออนไลน์ (กองทุน หลักประกันสุขภาพท้องถิ่น : www.nhso.go.th/obt/home)									
		๓. สรุปรายงานการเบิกจ่ายรายไตรมาส เสนอผู้บริหารและท้องถิ่นจังหวัด เพื่อ ประกอบการกำกับติดตามการใช้จ่าย เงินกองทุน									
		รวม				๐	๐	๐	๐	๐	
๗	ตัวชี้วัด และ เกณฑ์การ ประเมิน คุณธรรม และความ โปร่งใส	การสร้างความตระหนักรู้เกี่ยวกับการป้อง การทุจริตแก่บุคลากรในสังกัด	๒.๑ สร้างความ ตระหนักให้ ผู้บริหารทุกระดับ มีความพร้อมรับผิด (Accountability)		ต.ค.๖๔- กย.๖๕						

ลำดับ	ตัวชี้วัด โครงการ	โครงการ/กิจกรรมหลัก	วัตถุประสงค์	เป้าหมาย/ จำนวน	ระยะเวลา (ตั้งแต่ วันที่ - ถึง วันที่)	งบประมาณ รวม (บาท)	งบประมาณรายไตรมาส(บาท)				ผู้รับผิดชอบ
							ไตรมาส๑	ไตรมาส๒	ไตรมาส๓	ไตรมาส๔	
							ตค.-ธค. ๖๓	มค.-มีค.๖๔	เมย.-มิย. ๖๔	กค.-กย. ๖๔	
		๑.อบรมความรู้แก่ คณะกรรมการ บริหาร เกี่ยวกับ -การป้องกันเรียกรับสินบน -การป้องกันผลประโยชน์ทับซ้อน -การเรียไ้	๒.๒ สร้างกลไก ป้องกันการทุจริต	๓ ครั้งๆละ ๒๕ คน	ต.ค.๖๔.- กย.๖๕		๑ ครั้ง ๒๕ คน	๑ ครั้ง ๒๕ คน	๑ ครั้ง ๒๕ คน		
		๒.อบรมความรู้แก่ คณะกรรมการ กวป. เกี่ยวกับ -การป้องกันเรียกรับสินบน -การป้องกันผลประโยชน์ทับซ้อน -การเรียไ้		๓ ครั้งๆละ ๒๕ คน	ต.ค.๖๔.-		๑ ครั้ง	๑ ครั้ง	๑ ครั้ง		
		๓.อบรมให้ความรู้แก่เจ้าหน้าที่ ใน สสจ. เกี่ยวกับ -การป้องกันเรียกรับสินบน -การป้องกันผลประโยชน์ทับซ้อน -การเรียไ้		๑ ครั้ง ๑๒๐ คน	ต.ค.๖๔.- มี.ค.๖๕		-	๑ ครั้ง ๗๐ คน			
		รวม					๐	๐	๐	๐	

ลำดับ	ตัวชี้วัด โครงการ	โครงการ/กิจกรรมหลัก	วัตถุประสงค์	เป้าหมาย/ จำนวน	ระยะเวลา (ตั้งแต่ วันที่ - ถึง วันที่)	งบประมาณ รวม (บาท)	งบประมาณรายไตรมาส(บาท)				ผู้รับผิดชอบ
							ไตรมาส๑	ไตรมาส๒	ไตรมาส๓	ไตรมาส๔	
							ตค.-ธค. ๖๓	มค.-มีค.๖๔	เมย.-มิย. ๖๔	กค.-กย. ๖๔	
		๓.๑ อบรมการเสริมสร้างวินัยและ จริยธรรม ของข้าราชการบรรจุใหม่ New normal	๓.๒ เสริมสร้าง วัฒนธรรมองค์กร ให้สุจริต โปร่งใส	๑ ครั้ง ๑๒๐ คน	ธ.ค.๖๔- มี.ค.๖๕	-	๑ ครั้ง ๑๒๐ คน				
		๓.๒ อบรมการเสริมสร้างวินัยและ จริยธรรม ของข้าราชการ ใน สสจ.		๑ ครั้ง ๑๒๐ คน	ธ.ค.๖๔- มี.ค.๖๕		๑ ครั้ง ๗๐ คน				
		รวม					๐	๐	๐	๐	
๑๐	ตัวชี้วัด และ เกณฑ์การ ประเมิน คุณธรรม และความ โปร่งใส	การสัมมนาการบริหารสัญญา	๔.๑ เพื่อให้เกิด การบริหารสัญญา จ้างก่อสร้าง และ สัญญาซื้อขาย เป็นไปตาม ขั้นตอนทาง กฎหมาย	๑ ครั้ง ๔๐ คน	ต.ค.๖๔- สค.๖๔		๑ ครั้ง ๔๐ คน				
			๔.๒ เพื่อพัฒนา ศักยภาพของ หัวหน้าเจ้าหน้าที่ และเจ้าหน้าที่								
		รวม					๐	๐	๐	๐	

ลำดับ	ตัวชี้วัด โครงการ	โครงการ/กิจกรรมหลัก	วัตถุประสงค์	เป้าหมาย/ จำนวน	ระยะเวลา (ตั้งแต่ วันที่ - ถึง วันที่)	งบประมาณ รวม (บาท)	งบประมาณรายไตรมาส(บาท)				ผู้รับผิดชอบ
							ไตรมาส๑	ไตรมาส๒	ไตรมาส๓	ไตรมาส๔	
							ตค.-ธค. ๖๓	มค.-มีค.๖๔	เมย.-มิย. ๖๔	กค.-กย. ๖๔	
๑๑	๑.หน่วยงาน ได้รับการ ตรวจ ประเมิน สอบทาน ประสิทธิผล และ ประสิทธิภาพ	โครงการขับเคลื่อนและประเมินผลการ พัฒนาด้านสาธารณสุข	๑.เพื่อให้เกิดการ ขับเคลื่อนแผนงาน โครงการด้าน สาธารณสุขไปสู่ การปฏิบัติและ ถ่ายทอดสู่ หน่วยงานต่างๆ		ธค.๖๔-กย. ๖๕		-	๒๘,๕๐๐	๓,๐๐๐	๒๗,๕๐๐	กลุ่มงานพัฒนา ยุทธศาสตร์
	๒.มีข้อเสนอ เชิงนโยบาย เพื่อการ ตัดสินใจเชิง บริหารด้าน การพัฒนา ระบบบริหาร จัดการ แผนงาน/ โครงการและ งบประมาณ ที่ดี	๑.นิเทศ ติดตามเยี่ยมเสริมพลัง แก่ พื้นที่ตามส่วนขาดและร่วมแก้ไข ปรับปรุงความเสี่ยงที่พบ รวมถึงสะท้อน และเสนอผลการดำเนินงานเวทีการ ตรวจราชการกระทรวงระดับเขตฯ	๒.เพื่อติดตาม ประเมินผล ควบคุมกำกับการ ดำเนินงานด้าน สาธารณสุข	๒ ครั้ง	มค.-มีค./ พค.-กค. ๖๕			๒๔,๕๐๐		๒๔,๕๐๐	กลุ่มงานพัฒนา ยุทธศาสตร์

ลำดับ	ตัวชี้วัด โครงการ	โครงการ/กิจกรรมหลัก	วัตถุประสงค์	เป้าหมาย/ จำนวน	ระยะเวลา (ตั้งแต่ วันที่ - ถึง วันที่)	งบประมาณ รวม (บาท)	งบประมาณรายไตรมาส(บาท)				ผู้รับผิดชอบ
							ไตรมาส๑	ไตรมาส๒	ไตรมาส๓	ไตรมาส๔	
							ตค.-ธค. ๖๓	มค.-มีค.๖๔	เมย.-มิย. ๖๔	กค.-กย. ๖๔	
		๒.เผยแพร่และคืนข้อมูล ผลการดำเนินงานของคณะกรรมการขับเคลื่อนยุทธศาสตร์การปฏิบัติราชการสำนักงานสาธารณสุขจังหวัดชัยนาท ประจำปีงบประมาณ พ.ศ. ๒๕๖๓ ในเวทีกวป./website ทุกเดือน		๑๐ ครั้ง	ธค.๖๔-กย.๖๕			๔,๐๐๐	๓,๐๐๐	๓,๐๐๐	กลุ่มงานพัฒนายุทธศาสตร์
		๕.สรุปการประเมินผลและเสนอผู้บริหารเพื่อใช้ในการบริหารจัดการ		๑๐ครั้ง	ธค.๖๔-กย.๖๕			๐	๐	๐	กลุ่มงานพัฒนายุทธศาสตร์
		รวม				๕๙,๐๐๐	-	๒๘,๕๐๐	๓,๐๐๐	๒๗,๕๐๐	
๑๒		โครงการพัฒนาระบบข้อมูลสารสนเทศด้านสุขภาพ จังหวัดชัยนาท ปีงบประมาณ ๒๕๖๕	๑. เพื่อพัฒนาระบบข้อมูลสารสนเทศด้านสุขภาพ	เจ้าหน้าที่ผู้รับผิดชอบงานทุกระดับ (สสจ./รพ./สสอ./รพ.สต./ศูนย์เทศบาลฯ)	๑ พย.๖๔ - ๓๐ ก.ย.๖๕	-	-	-	-	-	นางมณฑิรา ทับทิม, น.สมณฑาทิพย์ ทิพย์รักษ์, นายสรวิศ สังข์ชัย, นายพรชัย ประทีปพรศักดิ์
	ร้อยละของหน่วยบริการที่ผ่านเกณฑ์คุณภาพข้อมูล	กิจกรรมหลักที่ ๑ : การพัฒนาคุณภาพข้อมูลสุขภาพของหน่วยบริการ	๒. เพื่อพัฒนาศักยภาพของผู้รับผิดชอบงานระบบข้อมูล	คณะทำงานด้าน IT ทุกระดับ (สสจ./รพ./สสอ./รพ.สต./ศูนย์เทศบาลฯ)	๑ ต.ค.๖๔ - ๓๐ ก.ย.๖๕						

ลำดับ	ตัวชี้วัด โครงการ	โครงการ/กิจกรรมหลัก	วัตถุประสงค์	เป้าหมาย/ จำนวน	ระยะเวลา (ตั้งแต่ วันที่ - ถึง วันที่)	งบประมาณ รวม (บาท)	งบประมาณรายไตรมาส(บาท)				ผู้รับผิดชอบ
							ไตรมาส๑	ไตรมาส๒	ไตรมาส๓	ไตรมาส๔	
							ตค.-ธค. ๖๓	มค.-มีค.๖๔	เมย.-มิย. ๖๔	กค.-กย. ๖๔	
		๑. ประชุมคณะทำงานพัฒนาระบบข้อมูล ปีงบประมาณ ๒๕๖๕	๓. เพื่อพัฒนาเครื่องมือสนับสนุนการดำเนินงานสารสนเทศด้านสุขภาพ								
		๒. กำกับ ติดตามและนิเทศงาน พร้อมสนับสนุนพื้นที่ในการแก้ไขปัญหาด้านคุณภาพข้อมูล		๘ อำเภอ (ปีละ ๑ ครั้ง)	๑ ต.ค.๖๔ - ๓๐ ก.ย.๖๕						
	สสจ.ชัยนาท มีฐานข้อมูลด้านสุขภาพที่มีความถูกต้อง ครบถ้วน และสามารถนำไปอ้างอิงการปฏิบัติงานได้	กิจกรรมหลักที่ ๒ : การพัฒนาฐานข้อมูลด้านสุขภาพ และโปรแกรมอื่นๆที่ใช้งานในสำนักงานสาธารณสุขจังหวัดชัยนาท			๑ ต.ค.๖๔ - ๓๐ ก.ย.๖๕						
		๑. พัฒนาระบบสารสนเทศสำนักงานสาธารณสุขจังหวัดชัยนาท (MIS) ให้มีคุณภาพ มีความครบถ้วน สมบูรณ์ทันเวลา เพื่อตอบสนองการดำเนินงานและเป็นไปตามเป้าหมายที่กำหนด		ระบบสารสนเทศสำนักงานสาธารณสุขจังหวัดชัยนาท							

ลำดับ	ตัวชี้วัด โครงการ	โครงการ/กิจกรรมหลัก	วัตถุประสงค์	เป้าหมาย/ จำนวน	ระยะเวลา (ตั้งแต่ วันที่ - ถึง วันที่)	งบประมาณ รวม (บาท)	งบประมาณรายไตรมาส(บาท)				ผู้รับผิดชอบ
							ไตรมาส๑	ไตรมาส๒	ไตรมาส๓	ไตรมาส๔	
							ตค.-ธค. ๖๓	มค.-มีค.๖๔	เมย.-มิย. ๖๔	กค.-กย. ๖๔	
	สสจ.ชัยนาท มีเครื่อง คอมพิวเตอร์ ที่สามารถใช้ งานได้อย่าง มี ประสิทธิภาพ	๒. พัฒนาโปรแกรมบันทึกประวัติการ ซ่อมบำรุงรักษาครุภัณฑ์คอมพิวเตอร์ กิจกรรมหลักที่ ๓. ปรับปรุงระบบ คอมพิวเตอร์ และเครือข่ายคอมพิวเตอร์		ครุภัณฑ์ คอมพิวเตอร์ สำนักงาน สาธารณสุข จังหวัดชัยนาท							
		๑. ตรวจสอบ แก้ไขปัญหา บำรุงรักษา ระบบคอมพิวเตอร์ และระบบเครือข่าย		เจ้าหน้าที่งาน IT สสจ. (ปีละ ๒ ครั้ง)	๑ ต.ค.๖๔ - ๓๐ ก.ย.๖๕						
		รวม					๐	๐	๐	๐	
๑๓	อายุคาดเฉลี่ย ของประชาชน จังหวัดชัยนาท เพิ่มขึ้น มากกว่าหรือ เท่ากับ ๐.๕ ปี	โครงการแก้ไขปัญหาการเกิดโรคและภัย สุขภาพ เพื่อเพิ่มอายุคาดเฉลี่ยของ ประชาชนจังหวัดชัยนาท กิจกรรมหลัก : ประชุมคณะกรรมการ แก้ไขปัญหาโรคและภัยสุขภาพที่เป็น สาเหตุการเสียชีวิต	ติดตามการแก้ไข ปัญหาโรคและภัย สุขภาพ เพื่อให้ ประชาชนจังหวัด ชัยนาทมีอายุคาด เฉลี่ยแรกเกิดเพิ่ม สูงขึ้น	คณะกรรมการฯ และผู้เกี่ยวข้อง ปีละ ๒ ครั้ง	๑ พ.ย.๖๔ - ๓๐ ก.ย.๖๕						นางมณฑิรา ทับทิม, น.สมณฑา ทิพย์ ทิพย์รักษ์
		รวม					๐	๐	๐	๐	

ลำดับ	ตัวชี้วัด โครงการ	โครงการ/กิจกรรมหลัก	วัตถุประสงค์	เป้าหมาย/ จำนวน	ระยะเวลา (ตั้งแต่ วันที่ - ถึง วันที่)	งบประมาณ รวม (บาท)	งบประมาณรายไตรมาส(บาท)				ผู้รับผิดชอบ
							ไตรมาส๑	ไตรมาส๒	ไตรมาส๓	ไตรมาส๔	
							ตค.-ธค. ๖๓	มค.-มีค.๖๔	เมย.-มิย. ๖๔	กค.-กย. ๖๔	
		๒. ประเมินความพึงพอใจ และสรุป ประเมินผล									
		กิจกรรมหลักที่ ๒ : พัฒนาศักยภาพ เจ้าหน้าที่ในการใช้งานระบบ Web Conference		เจ้าหน้าที่ใน สังกัด สสจ. ชัยนาท	๑ ธ.ค.๖๔ - ๓๐ ก.ย. ๖๕ (จำนวน ๒ ครั้ง/ปี)						
		๑.อบรมเจ้าหน้าที่ให้มีความรู้ ความสามารถในการใช้งาน Web Conference เพื่อจัดประชุม เข้าร่วม ประชุม นำเสนอผลงาน ทั้งประชุม ร่วมกับหน่วยงานภายนอก หรือ หน่วยงานในสังกัด									
		๒. ประเมินความพึงพอใจ และสรุป ประเมินผล									
		กิจกรรมหลักที่ ๓ : เพื่อพัฒนาศักยภาพ ของเจ้าหน้าที่ ให้สามารถนำความรู้ไป ประยุกต์ใช้ในการปฏิบัติงานได้									
		๑. อบรมเจ้าหน้าที่ให้มีความรู้ในการใช้ งานโปรแกรมคอมพิวเตอร์ เช่น การใช้ งานระบบรายงาน HDC/การใช้งาน โปรแกรมคอมพิวเตอร์ เช่น โปรแกรม Mirosoft office excel, powerpoint เป็นต้น		เจ้าหน้าที่ใน สังกัด สสจ. ชัยนาท	๑ ธ.ค.๖๔ - ๓๐ ก.ย. ๖๕ (จำนวน ๒ ครั้ง/ปี)						น.สมณฑาทิพย์ ทิพย์รักษ์
		๒. ประเมินความพึงพอใจ และสรุป ประเมินผล									
		รวม				๐	๐	๐	๐	๐	

ลำดับ	ตัวชี้วัด โครงการ	โครงการ/กิจกรรมหลัก	วัตถุประสงค์	เป้าหมาย/ จำนวน	ระยะเวลา (ตั้งแต่ วันที่ - ถึง วันที่)	งบประมาณ รวม (บาท)	งบประมาณรายไตรมาส(บาท)				ผู้รับผิดชอบ
							ไตรมาส๑	ไตรมาส๒	ไตรมาส๓	ไตรมาส๔	
							ตค.-ธค. ๖๓	มค.-มีค.๖๔	เมย.-มิย. ๖๔	กค.-กย. ๖๔	
		๑.๓ ประชุมเชิงปฏิบัติการดำเนินงาน บริหารจัดการภาครัฐ สนับสนุน สสจ./สสอ. จัดทำลักษณะสำคัญขององค์กรครบ ๑๓ คำถาม ประเมินตนเอง เพื่อหาส่วนขาด (OFI) จัดทำ แผนพัฒนาองค์กร กำหนดตัวชี้วัด สะท้อนผลลัพธ์ หมวด ๑ - หมวด ๖ หมวดละ ๑แผน และคงรักษาสภาพ (Maintain) หมวดที่ดำเนินการแล้ว									
		๑.๔ ติดตามความก้าวหน้าผลการ ดำเนินงานบริหารจัดการภาครัฐ กำกับติดตามหน่วยงานเป้าหมาย รายงานความก้าวหน้าการดำเนินงาน พัฒนาคุณภาพตามข้อเสนอแนะ ของทมิคณะกรรมการ (รายงาน ๖ , ๙, ๑๒ เดือน) ผ่านระบบออนไลน์									
		สรุปผลประเมินโครงการ	๑ ครั้ง	กย.							
		รวม			-	๐	๐	๐	๐	๐	
๑๖	ร้อยละ หน่วยงาน พัฒนา คุณธรรม จริยธรรม	พัฒนาคุณธรรมจริยธรรม จังหวัด ชัยนาท ปีงบประมาณ ๒๕๖๕	๑. เพื่อส่งเสริมให้ บุคลากร สาธารณสุขเป็น แบบอย่าง ที่ดีด้านคุณธรรม จริยธรรม	ชมรม สสจ. ๑ แห่ง	ตค ๖๔ - กย.๖๕						ชมพูนุช เล็กกลิ่น

ลำดับ	ตัวชี้วัด โครงการ	โครงการ/กิจกรรมหลัก	วัตถุประสงค์	เป้าหมาย/ จำนวน	ระยะเวลา (ตั้งแต่ วันที่ - ถึง วันที่)	งบประมาณ รวม (บาท)	งบประมาณรายไตรมาส(บาท)				ผู้รับผิดชอบ
							ไตรมาส๑	ไตรมาส๒	ไตรมาส๓	ไตรมาส๔	
							ตค.-ธค. ๖๓	มค.-มีค.๖๔	เมย.-มิย. ๖๔	กค.-กย. ๖๔	
		สร้างค่านิยมการใช้ทรัพยากรของ หน่วยงานด้วยความประหยัดไม่นำของ ราชการไปใช้ส่วนตัว									
		ส่งเสริมให้นำอาหารมารับประทานร่วมกัน งดการใช้ภาชนะที่เป็นพิษต่อสิ่งแวดล้อม ในวัน พุธสัปดาห์ที่ ๓ ของเดือน									
		จัดให้มีการแสดงมุทิตาจิตแก่ผู้ทำ คุณประโยชน์กับราชการประชุม แลกเปลี่ยนเรียนรู้ สร้างสุข คลายทุกข์									
		ค่าอาหารว่างและเครื่องดื่ม จำนวน ๑๑๖ คนๆละ ๒๕ บาท เป็นเงิน ๒,๙๐๐ บาท									
		ค่าอาหารกลางวัน จำนวน ๑๑๖ คนๆ ละ ๘๐ บาท จำนวน ๑ มื้อ เป็นเงิน ๙,๒๘๐ บาท กิจกรรมพึงธรรม พัฒนา จิต แข่งกันทำความดี									
		ค่าตอบแทนวิทยากร ในการบรรยาย ธรรม จำนวน ๑ ท่านๆละ ๓ ชั่วโมงๆละ ๖๐๐ บาท เป็นเงิน ๑,๘๐๐ บาท									
		อาหารว่างและเครื่องดื่ม จำนวน ๑๑๖ คน ๆ ละ ๒๕ บาท จำนวน ๑ มื้อ เป็น เงิน ๒,๙๐๐ บาท									
		๓.สรุปผลการดำเนินงาน			กย.๖๔						
		รวม				๒๓,๗๘๐	๐	๐	๖,๙๐๐	๑๖,๘๘๐	

ลำดับ	ตัวชี้วัด โครงการ	โครงการ/กิจกรรมหลัก	วัตถุประสงค์	เป้าหมาย/ จำนวน	ระยะเวลา (ตั้งแต่ วันที่ - ถึง วันที่)	งบประมาณ รวม (บาท)	งบประมาณรายไตรมาส(บาท)				ผู้รับผิดชอบ
							ไตรมาส๑	ไตรมาส๒	ไตรมาส๓	ไตรมาส๔	
							ตค.-ธค. ๖๓	มค.-มีค.๖๔	เมย.-มิย. ๖๔	กค.-กย. ๖๔	
๑๗	การ เสริมสร้าง วัฒนธรรม และค่านิยม สุจริตและ การต่อต้าน การทุจริตใน หน่วยงาน EB ๒๒ ตาม การประเมิน ITA	ชมรม strong - จิตพอเพียงด้านทุจริต สสจ.ชัยนาท ปีงบประมาณ ๒๕๖๔	๑. เพื่อให้ สำนักงาน สาธารณสุขจังหวัด ชัยนาท เป็นหน่วยงาน ปลอดการทุจริต คอร์รัปชัน มุ่งสู่การ เป็นองค์กรที่ใส สะอาด	สำนักงาน สาธารณสุข จังหวัดชัยนาท	มี.ค.- กย. ๖๕					ชมพูนุช เล็กกลิ่น	
		กิจกรรมหลัก									
		รับสมัครสมาชิกชมรม strong - จิต พอเพียงด้านทุจริต สสจ.ชัยนาท	๒. เพื่อเสริมสร้าง ให้เจ้าหน้าที่ สำนักงาน สาธารณสุขจังหวัด ชัยนาท มี จิตสำนึก ค่านิยม และวัฒนธรรม เรื่องความซื่อสัตย์ สุจริต และมีคุณธรรม	จนท.สสจ. ๑๑๐ คน							
		๑.ทบทวนคณะกรรมการชมรม strong - จิตพอเพียงด้านทุจริต สสจ.ชัยนาท						←→			

ลำดับ	ตัวชี้วัด โครงการ	โครงการ/กิจกรรมหลัก	วัตถุประสงค์	เป้าหมาย/ จำนวน	ระยะเวลา (ตั้งแต่ วันที่ - ถึง วันที่)	งบประมาณ รวม (บาท)	งบประมาณรายไตรมาส(บาท)				ผู้รับผิดชอบ
							ไตรมาส๑	ไตรมาส๒	ไตรมาส๓	ไตรมาส๔	
							ตค.-ธค. ๖๓	มค.-มีค.๖๔	เมย.-มิย. ๖๔	กค.-กย. ๖๔	
	หน่วยงานมีการรวมกลุ่มของเจ้าหน้าที่เพื่อการบริหารงานที่โปร่งใสหรือไม่ และกลุ่มดังกล่าวมีกิจกรรมที่แสดงถึงความพยายามที่จะปรับปรุงการบริหารงานของหน่วยงานให้มีความโปร่งใสมยิ่งขึ้นหรือไม่ EB ๒๓ ตามการประเมิน ITA	๑.๑ ประชุมคณะกรรมการ/กำหนดแนวทางพัฒนาร่วมกัน	๓. เพื่อสร้างเสริมให้บุคลากรเจ้าหน้าที่สำนักงานสาธารณสุขจังหวัดชัยนาทมีความรู้เกี่ยวกับจรรยาบรรณข้าราชการสำนักงานปลัดกระทรวงสาธารณสุข	๒๐ คน				← →			
	๑.๒ กิจกรรมให้ความรู้ และปลูกจิตสำนึกเกี่ยวกับจรรยาบรรณข้าราชการสำนักงานปลัดกระทรวงสาธารณสุข			จนท.สสจ. ๑๑๐ คน				← →			

ลำดับ	ตัวชี้วัด โครงการ	โครงการ/กิจกรรมหลัก	วัตถุประสงค์	เป้าหมาย/ จำนวน	ระยะเวลา (ตั้งแต่ วันที่ - ถึง วันที่)	งบประมาณ รวม (บาท)	งบประมาณรายไตรมาส(บาท)				ผู้รับผิดชอบ
							ไตรมาส๑	ไตรมาส๒	ไตรมาส๓	ไตรมาส๔	
							ตค.-ธค. ๖๓	มค.-มีค.๖๔	เมย.-มิย. ๖๔	กค.-กย. ๖๔	
		๑๗ เมษายน ๒๕๖๕ - ๒๓ เมษายน ๒๕๖๕									
		๑๕ พฤษภาคม ๒๕๖๕ - ๒๑ พฤษภาคม ๒๕๖๕									
		๑๒ มิถุนายน ๒๕๖๕ -๑๘ มิถุนายน ๒๕๖๕									
		๑๗ กรกฎาคม ๒๕๖๕- ๒๓ กรกฎาคม ๒๕๖๕									
		๑๔ สิงหาคม ๒๕๖๕- ๒๐ สิงหาคม ๒๕๖๕									
		๑๘ กันยายน ๒๕๖๕ -๒๔ กันยายน ๒๕๖๕									
		๑๖ ตุลาคม ๒๕๖๕ -๒๒ ตุลาคม ๒๕๖๕									
		๑๓ พฤศจิกายน ๒๕๖๕ -๑๙ พฤศจิกายน ๒๕๖๕									
		๑๘ ธันวาคม ๒๕๖๕ -๒๔ ธันวาคม ๒๕๖๕									
		- รวบรวมรายงานกิจกรรมสัปดาห์ รณรงค์ จัดอาสาพัฒนาสิ่งแวดล้อม กำจัดแหล่งเพาะพันธุ์ยุงลาย ส่งจิต อาสา เขตและภาค				-	-	-	-	-	

ลำดับ	ตัวชี้วัด โครงการ	โครงการ/กิจกรรมหลัก	วัตถุประสงค์	เป้าหมาย/ จำนวน	ระยะเวลา (ตั้งแต่ วันที่ - ถึง วันที่)	งบประมาณ รวม (บาท)	งบประมาณรายไตรมาส(บาท)				ผู้รับผิดชอบ
							ไตรมาส๑	ไตรมาส๒	ไตรมาส๓	ไตรมาส๔	
							ตค.-ธค. ๖๓	มค.-มีค.๖๔	เมย.-มิย. ๖๔	กค.-กย. ๖๔	
		- จัดกิจกรรม สัปดาห์รณรงค์ จัด อาสาพัฒนาสิ่งแวดล้อม กิจกรรม ๕ ส สำนักงานสาธารณสุขจังหวัดชัยนาท เดือนละ ๑ ครั้ง ในวันพุธที่ ๒ของเดือน									
		รวม				๐	๐	๐	๐	๐	
๑๙	ร้อยละ โรงพยาบาล มีคุณภาพ มาตรฐาน ผ่านการ รับรอง HA ชั้น ๓	พัฒนาคุณภาพมาตรฐานสถานพยาบาล ผ่านการรับรอง HA ชั้น ๓ จังหวัด ชัยนาท ปี ๒๕๖๕	เพื่อพัฒนาคุณภาพ โรงพยาบาลให้ได้ ตามเกณฑ์ มาตรฐาน โรงพยาบาลและ บริการสุขภาพ ฉบับเฉลิมพระ เกียรติฉลองสิริ ราชสมบัติครบ ๖๐ ปี และผ่าน การรับรอง ชั้น ๓	รพท. ๑ แห่ง รพช. ๗ แห่ง คณะกรรมการ และคณะทำงาน ๕๐ คน ทีมพี่เลี้ยง ๒๕ คน	ต.ค. - ก.ย. ๖๕		-	-	-	-	นางวาสนา กวางแก้ว
		๑. ทบทวนคำสั่งคณะกรรมการขับเคลื่อน การพัฒนาคุณภาพบริการเครือข่าย ระดับจังหวัด			มค.- มี.ค.๖๕		-	-	-	-	
		๒. ประชุมคณะกรรมการฯ ระดับจังหวัด และผู้เกี่ยวข้อง เพื่อกำหนด Time Line จัดกระบวนการงานคุณภาพตามบริบท ของโรงพยาบาลเป้าหมาย			ม.ค. - ก.ค. ๖๕		-	-	-	-	

ลำดับ	ตัวชี้วัด โครงการ	โครงการ/กิจกรรมหลัก	วัตถุประสงค์	เป้าหมาย/ จำนวน	ระยะเวลา (ตั้งแต่ วันที่ - ถึง วันที่)	งบประมาณ รวม (บาท)	งบประมาณรายไตรมาส(บาท)				ผู้รับผิดชอบ
							ไตรมาส๑	ไตรมาส๒	ไตรมาส๓	ไตรมาส๔	
							ตค.-ธค. ๖๓	มค.-มีค.๖๔	เมย.-มิย. ๖๔	กค.-กย. ๖๔	
		๓. ควบคุมกำกับ การจัดส่งเอกสารให้ สรรพ.เพื่อเข้าสู่กระบวนการพัฒนา คุณภาพที่ต่อเนื่อง ปี ๒๕๖๕ กลุ่มขอต่ออายุ Re - accreditation (รพ.ชยันตนาเรนทร รพ.มโนรมย์ รพ. สรรพยา) ตาม Time Line ที่กำหนด ก่อนหมดอายุ ๖ เดือน กลุ่ม Accreditation รพ.หนองมะโมง			ม.ค. - ก.ย. ๖๕		-	-	-	-	
		๖.สนับสนุนการเสริมองค์ความรู้ตาม มาตรฐาน HA ฉบับที่ ๔ และเครื่องมือ คุณภาพ เช่น Driver diagram/Risk register			ต.ค.- ก.ย. ๖๕						
		๗.สรุปผลประเมินโครงการ			กย ๖๕						
		รวม				๐	๐	๐	๐	๐	
๒๐	โครงการ พัฒนาองค์กร คุณภาพ (รพ. สต.ดิดดาว)	โครงการพัฒนาองค์กรคุณภาพ (รพ.สต. ดิดดาว)									นางสาวรัชก อวยชัย
		๒.๑ ทบทวนคำสั่งคณะกรรมการ คณะกรรมการ ครู ข (ทีมประเมินระดับ จังหวัด)	เพื่อพัฒนา รพ.สต. ให้มีคุณภาพ	รพ.สต.ในสังกัด ๗๒ แห่ง ใน เรือนจำ ๑ แห่ง (ราชทัณฑ์ป็นสุข)	ม.ค.๖๕- ก.ย.๖๕						
		๒.๒ ประชุมชี้แจงนโยบายการ ขับเคลื่อนรพ.สต. ดิดดาวจังหวัด				๘๗๕		๘๗๕			

ลำดับ	ตัวชี้วัด โครงการ	โครงการ/กิจกรรมหลัก	วัตถุประสงค์	เป้าหมาย/ จำนวน	ระยะเวลา (ตั้งแต่ วันที่ - ถึง วันที่)	งบประมาณ รวม (บาท)	งบประมาณรายไตรมาส(บาท)				ผู้รับผิดชอบ
							ไตรมาส๑	ไตรมาส๒	ไตรมาส๓	ไตรมาส๔	
							ตค.-ธค. ๖๓	มค.-มีค.๖๔	เมย.-มิย. ๖๔	กค.-กย. ๖๔	
		- ค่าอาหารว่างและเครื่องดื่ม ๓๘ คน x ๒๕๖.๖ x ๑ ครั้ง = ๘๗๕ บาท			ม.ค.- มี.ค๖๕						
		๒.๓ พัฒนาศักยภาพครู ก, ข ร่วมกับระดับกระทรวงและเขตสุขภาพที่ ๓									
		๒.๔ จัดประชุมพัฒนาศักยภาพครู ค ระดับจังหวัด									
		๒.๕ ออกเฝ้ารับรอง รพ.สต.ระดับ ๕ ดาว จำนวน ๗๒ แห่งที่ผ่านการรับรอง รพ. สต.ระดับ ๕ ดาว ปี ๒๕๖๐ -				๖๘,๔๐๐			๖๘,๔๐๐		
		- ค่าเบี้ยเลี้ยงผู้ออกประเมิน ๑๕ คน x ๑๒๐ บ.X ๓๘ วัน =๖๘,๔๐๐ บาท				๑,๐๐๐			๑,๐๐๐		
		- วัสดุอุปกรณ์ ๑,๐๐๐ บาท									
		๒.๖ ติดตามผลการดำเนินงานการขับเคลื่อนรพ.สต.ติดตามโดยบูรณาการนิเทศผสมผสาน จำนวน ๒ ครั้ง ตามกำหนดการตรวจราชการ									
		๒.๗ สรุปผลการดำเนินโครงการ การพัฒนาองค์กรคุณภาพ (รพ.สต.ติดตาม)									
		รวม				๗๐,๒๗๕	๐.๐๐	๘๗๕	๖๘,๔๐๐	-	

ลำดับ	ตัวชี้วัด โครงการ	โครงการ/กิจกรรมหลัก	วัตถุประสงค์	เป้าหมาย/ จำนวน	ระยะเวลา (ตั้งแต่ วันที่ - ถึง วันที่)	งบประมาณ รวม (บาท)	งบประมาณรายไตรมาส(บาท)				ผู้รับผิดชอบ
							ไตรมาส๑	ไตรมาส๒	ไตรมาส๓	ไตรมาส๔	
							ตค.-ธค. ๖๓	มค.-มีค.๖๔	เมย.-มิย. ๖๔	กค.-กย. ๖๔	
๒๑		การพัฒนาคุณภาพชีวิตระดับอำเภอ (พขอ.)	๑. เพื่อพัฒนา คุณภาพชีวิตของ ประชาชนในพื้นที่ ให้มีคุณภาพชีวิตที่ ดีขึ้น โดยใช้หลัก พื้นฐานประชาชน เป็นศูนย์กลางตาม ระเบียบสำนัก นายกรัฐมนตรี พ.ศ. ๒๕๖๑	๘ อำเภอ							นางเกศรินทร์ ไหลงาม
		๑.๑ ประชุมกรรมการและคณะทำงาน ระบบสุขภาพปฐมภูมิและ คณะกรรมการพัฒนาคุณภาพชีวิต ระดับพื้นที่ เพื่อบูรณาการการทำงาน ร่วมกันในการแก้ไขปัญหาคุณภาพชีวิต ในพื้นที่ (เป็นเงิน ๓๒,๐๕๐บาท)			พ.ย.๖๔ - มี.ค.๖๕						
		- ทบทวนคำสั่งคณะกรรมการ พขอ. ตามระเบียบสำนักนายกรัฐมนตรี พ.ศ. ๒๕๖๑ ให้เป็นปัจจุบัน									
		- จัดประชุมชี้แจงนโยบายการ ขับเคลื่อน พขอ.									
		- ค่าอาหารกลางวัน ๑ มื้อๆ ละ ๑๐๐ บาท จำนวน ๑๓๐ คน รวมเป็นเงิน ๑๓,๐๐๐ บาท				๑๓,๐๐๐	๑๓,๐๐๐				

ลำดับ	ตัวชี้วัด โครงการ	โครงการ/กิจกรรมหลัก	วัตถุประสงค์	เป้าหมาย/ จำนวน	ระยะเวลา (ตั้งแต่ วันที่ - ถึง วันที่)	งบประมาณ รวม (บาท)	งบประมาณรายไตรมาส(บาท)				ผู้รับผิดชอบ
							ไตรมาส๑	ไตรมาส๒	ไตรมาส๓	ไตรมาส๔	
							ตค.-ธค. ๖๓	มค.-มีค.๖๔	เมย.-มิย. ๖๔	กค.-กย. ๖๔	
		- ค่าอาหารว่างและเครื่องดื่ม ๒ มื้อๆ ละ ๒๕ บาท จำนวน ๑๓๐ คน รวมเป็น เงิน ๖,๕๐๐บาท				๖,๕๐๐	๖,๕๐๐				
		- ค่าตอบแทนวิทยากร จำนวน ๑ คนๆ ละ ๖ ชม.ๆละ ๖๐๐ บาท เป็นเงิน ๓,๖๐๐ บาท				๓,๖๐๐	๓,๖๐๐				
		- ค่าพาหนะวิทยากร ๓,๐๐๐ บาท				๓,๐๐๐	๓,๐๐๐				
		- ค่าที่พักวิทยากร จำนวน ๑ คืนๆ ละ ๘๕๐ บาท				๘๕๐	๘๕๐				
		- ค่าป้ายไวนิล ๑ ฟืน ขนาด ๑ เมตร x ๓ เมตร เป็นเงิน ๖๐๐ บาท				๖๐๐	๖๐๐				
		- ค่าวัสดุ ๔,๕๐๐ บาท				๔,๕๐๐	๔,๕๐๐				
		๑.๒ ติดตามเยี่ยมเสริมพลังระดับจังหวัด เพื่อดำเนินการติดตามเยี่ยมเสริมพลัง ให้สอดคล้องกับการประเมินติดตาม/ หนุนเสริมให้กำลังใจในการทำงานของ คณะกรรมการ (เป็นเงิน ๕๔,๐๐๐ บาท)									
		ค่าอาหารกลางวัน ๑ มื้อๆ ละ ๑๐๐ บาท จำนวน ๔๕ คน จำนวน ๘ ครั้ง เป็นเงิน ๓๖,๐๐๐ บาท			ม.ค.- ส.ค.๖๕	๓๖,๐๐๐		๓๖,๐๐๐			
		ค่าอาหารว่างและเครื่องดื่ม ๒ มื้อๆ ละ ๒๕ บาท จำนวน ๔๕ คน จำนวน ๘ ครั้ง เป็นเงิน ๑๘,๐๐๐ บาท				๑๘,๐๐๐		๑๘,๐๐๐			

ลำดับ	ตัวชี้วัด โครงการ	โครงการ/กิจกรรมหลัก	วัตถุประสงค์	เป้าหมาย/ จำนวน	ระยะเวลา (ตั้งแต่ วันที่ - ถึง วันที่)	งบประมาณ รวม (บาท)	งบประมาณรายไตรมาส(บาท)				ผู้รับผิดชอบ
							ไตรมาส๑	ไตรมาส๒	ไตรมาส๓	ไตรมาส๔	
							ตค.-ธค. ๖๓	มค.-มีค.๖๔	เมย.-มิย. ๖๔	กค.-กย. ๖๔	
		๑.๓ จัดเวทีแลกเปลี่ยนเรียนรู้ถอด บทเรียนการขับเคลื่อนงานปฐมภูมิ แบบบูรณาการ (เป็นเงิน ๔๙,๙๕๐ บาท)			พ.ค.๖๔ - ก.ย.๖๕						
		- ค่าอาหารกลางวัน ๑ มื้อๆ ละ ๑๐๐ บาท จำนวน ๑๓๐ คน รวมเป็นเงิน ๑๓,๐๐๐ บาท				๑๓,๐๐๐		๑๓,๐๐๐			
		- ค่าอาหารว่างและเครื่องดื่ม ๒ มื้อๆ ละ ๒๕ บาท จำนวน ๑๓๐ คน เป็นเงิน ๖,๕๐๐บาท				๖,๕๐๐		๖,๕๐๐			
		- ค่าตอบแทนวิทยากร จำนวน ๑ คน ๆ ละ ๖ ชม.ๆ ละ ๖๐๐ บาท เป็น เงิน ๓,๖๐๐ บาท				๓,๖๐๐		๓,๖๐๐			
		- ค่าพาหนะวิทยากร ๓,๐๐๐ บาท				๓,๐๐๐		๓,๐๐๐			
		- ค่าที่พักวิทยากร จำนวน ๑ คืนๆ ละ ๘๕๐ บาท				๘๕๐		๘๕๐			
		- ค่าป้ายไวนิล ๑ ผืน ขนาด ๑ เมตร x ๓ เมตร เป็นเงิน ๖๐๐ บาท				๖๐๐		๖๐๐			
		- ค่าวัสดุ ๔,๒๐๐ บาท				๔,๒๐๐		๔,๒๐๐			
		- ค่าเกียรติบัตรพร้อมกรอบขนาด A๔ จำนวน ๘ อัน ราคาอันละ ๑๕๐ บาท เป็นเงิน ๑,๒๐๐ บาท				๑,๒๐๐		๑,๒๐๐			

ลำดับ	ตัวชี้วัด โครงการ	โครงการ/กิจกรรมหลัก	วัตถุประสงค์	เป้าหมาย/ จำนวน	ระยะเวลา (ตั้งแต่ วันที่ - ถึง วันที่)	งบประมาณ รวม (บาท)	งบประมาณรายไตรมาส(บาท)				ผู้รับผิดชอบ
							ไตรมาส๑	ไตรมาส๒	ไตรมาส๓	ไตรมาส๔	
							ตค.-ธค. ๖๓	มค.-มีค.๖๔	เมย.-มิย. ๖๔	กค.-กย. ๖๔	
		-ค่าจ้างเหมาจัดทำสื่อประชาสัมพันธ์ ไว้นิตขนาด ๘๐ ซม. X ๑๘๐ ซม. พร้อมขาตั้งแกน x-stand จำนวน ๑๒ อันๆ ละ ๗๕๐ บาท รวมเป็นเงิน				๙,๐๐๐		๙,๐๐๐			
		- จ้างเหมาจัดทำเล่มรายงานพร้อมปก เคลือบ ขนาด A4 ราคาเล่มละ 400 บาท จำนวน 20 เล่ม เป็นเงินทั้งสิ้น 8,000 บาท				๘,๐๐๐		๘,๐๐๐			
		๑.๔ สรุปผลการดำเนินงาน				๑๓๖,๐๐๐					
		รวม				๑๓๖,๐๐๐	๓๒,๐๕๐	๑๐๓,๙๕๐	๐	๐	
		รวมเงินทั้งหมด				๓๖๓,๑๕๕	๘๙,๙๐๐	๑๓๓,๓๒๕	๘๘,๐๕๐	๕๑,๘๘๐	